Filosovietici attaccano il pci per l'Afghanistan

FIRENZE — I filosovietici italiani hanno organizzato un «controconvegno» per appoggiare l'invasione sovietica dell'Afghanistan. La manifestazione, indetta dalla rivista «Lotta per la pace» diretta dal senatore Nino Pasti, si è tenuta ieri sera in esplicita contrapposizione al convegno che si apre oggi a Palazzo Vecchio e che si presenta come fortemente critico nei confronti di Mosca.

Al «controconvegno» (presenti anche due operatori della televisione sovietica) sono intervenuti alcuni esponenti comunisti che non hanno risparmiato le accuse al partito di Berlinguer. Manlio Dinucci ha polemizzato con l'Unità e gli enti locali per il loro appoggio al convegno di Palazzo Vecchio. «*Sono qui per protestare contro chi avalla una manifestazione antisovietica e antiumana*» ha poi detto Giulio Cerretti, ex partigiano ed ex parlamentare del pci. Durante il «controconvegno» è stato proiettato un documentario per dimostrare «*come è avvenuto in Afghanistan il passaggio dal feudalesimo alla democrazia*».

IL GENERALE NINO PASTI

VENERDI' 26 MARZO - ANNO 114 - NUMERO 77

Venerdì 26 Marzo 1982

STAMPA SERA

QUOTIDIANO D'INFORMAZIONI - TORINO, VIA MARENCO 32 - TEL. (011) 65.681 - CODICE DI AVVIAM. POSTALE 10126 - SPEDIZIONE IN ABBON. POSTALE (GRUPPO 1/70) - LIRE 400 (ARRETRATI IL DOPPIO)

Informacase ti dice tutto sulle case.
È una iniziativa Edilcase, organizzazione immobiliare.

INFORMACASE INFORMACASE

EDILCASE
Corso Matteotti, 47 Torino
Tel. 54.81.54

Walesa «non s'arrende»

VARSAVIA — Walesa non si arrende. I militari continuano a fare pressioni per indurlo a trattare, ma il leader di "Solidarnosc" rimane intransigente. «Parlerò con Jaruzelski — ha detto — solo se viene da me strisciando».

Il presidente della Fiat da ieri sera alle Molinette

GIOVANNI AGNELLI UNA NOTTE TRANQUILLA

Sospetto infarto al miocardio - E' sotto il controllo dell'équipe del professor Angelino - Un bollettino è atteso per il pomeriggio

Il presidente della Fiat Giovanni Agnelli, che ha 61 anni, ricoverato ieri sera alle Molinette, in seguito a disturbi cardiocircolatori, ha trascorso una notte tranquilla. Si è addormentato intorno alle 2 dopo aver chiesto un bicchiere d'acqua ed ha riposato regolarmente.

Verso le tre e mezzo, il professor Angelino, constatato che tutto era normale, ha lasciato l'ospedale, incaricando dell'assistenza il professor Spadaccini.

Giovanni Agnelli è nell'area intensiva della divisione di cardiologia, in una grande stanza a sei letti disposti lungo le due pareti opposte: quello occupato dal presidente della Fiat è l'ultimo della fila a sinistra.

Giovanni Agnelli ha accusato il disturbo cardiocir-

• SEGUE A PAGINA 9

Elettrocardiogrammi ed analisi degli enzimi

Il malore che ha colto l'avvocato Giovanni Agnelli è, considerato di lieve entità. I dati clinici stamane non sono allarmanti; nel primo pomeriggio i medici emetteranno un bollettino ufficiale.

Al momento del ricovero nell'unità coronarica della divisione di cardiologia Molinette, il primario, professor Pier Federico Angelino, ha sottoposto il presidente della Fiat a una serie di esami per stabilire l'entità del male. I primi elettrocardiogrammi non segnalavano anomalie degne di nota e questo contrastava con il senso di malessere accusato dall'avvocato. A quel punto, per sapere con certezza se si trattava di infarto strisciante o di semplice malore, sono stati prelevati alcuni campioni di sangue per l'analisi degli enzimi (esame che consente di sapere se il paziente è vittima di infarto in atto e delle proporzioni). Gli enzimi sono sostanze che vengono liberate nel sangue tutte le volte che si verifica la distruzione di cellule: in termini elementari, chi prende un calcio in una gamba, libera enzimi in misura più o meno grande a seconda della violenza del calcio subito. Quando ad essere colpito è il muscolo cardiaco,

• SEGUE A PAGINA 9

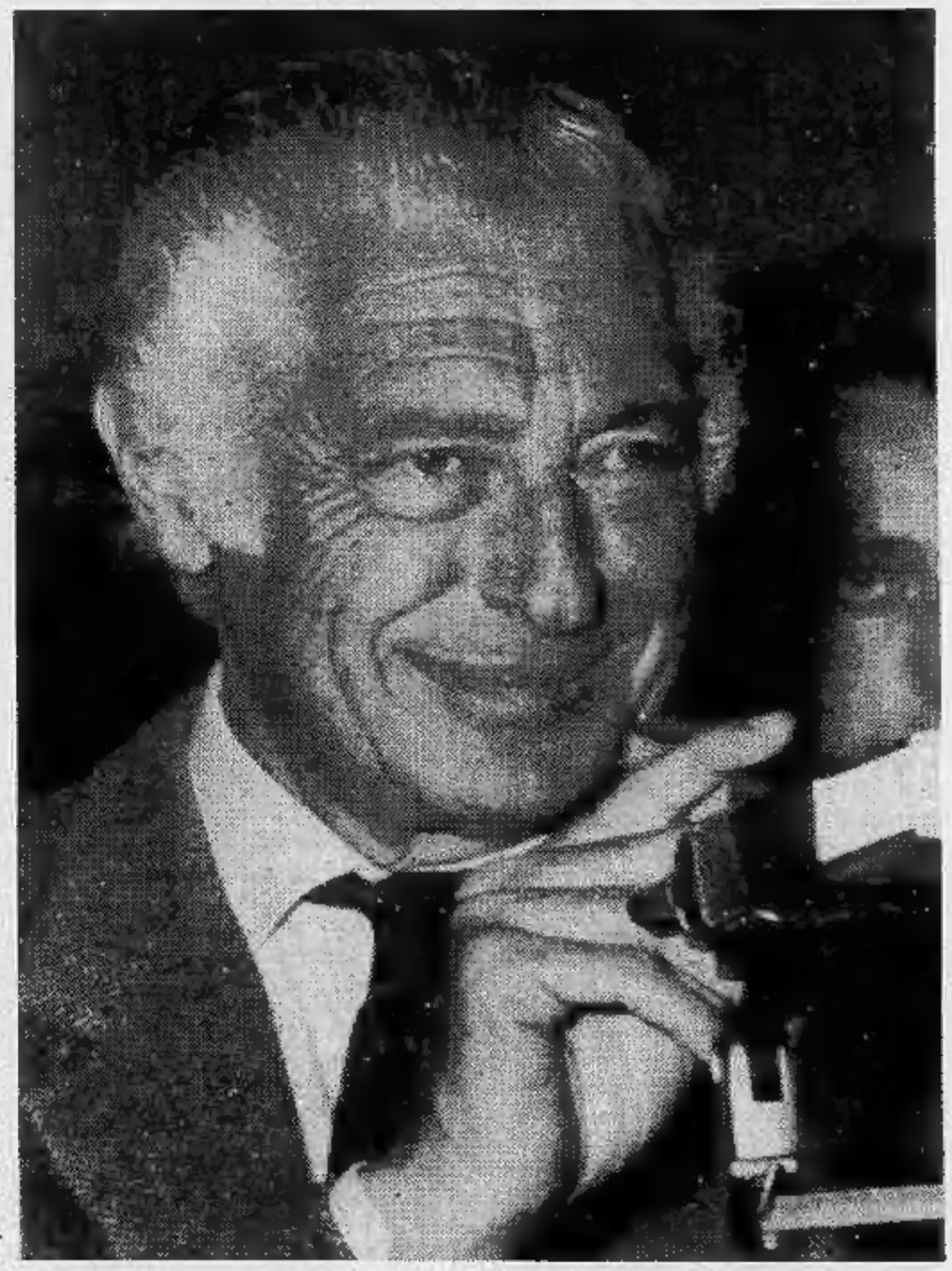

Via SALBERTRAND

In stabile ristrutturato nelle parti comuni. dotato di riscaldamento centralizzato, portiere elettrico, ascensore. vendiamo appartamenti, muri negozio

1 camera, cucina, bagno da 28.500.000

3 camere, cucina, bagno da 58.500.000

TORINO - V. VIOTTI 4 GEDIM TEL. 011 - 51.75.66 78

Biella, un boom che dura da cento anni

Uno studio di Luigi Petrini sulle «radici» del successo dell'economia del Biellese - Com'era la città un secolo fa

Biella è città di carattere, di notevole peso economico e sociale. Se nuove Province verranno create, un giorno o l'altro in Piemonte, Biella ha le carte in regola per candidarsi e spuntarla più di ogni altra città. Queste carte sono senza dubbio costituite dalla «potenza» di oggi. Ma non mancano delle buone basi, per la candidatura in esame, nel passato.

A scavare nel passato si è dedicato di recente *Luigi Petrini*, biellese e consigliere regionale, in un corposo volume dal titolo «*Biella 1881*», una raccolta attenta di notizie e di dati su che cosa era la città cento anni fa. Che cosa era Biella un secolo fa? Era già indubbiamente un grosso fatto economico di rilievo internazionale, ma dava già al Paese non solo imprenditori, ma anche uomini politici di grande rilievo. Cento anni fa nel Biellese erano già impiegati nel settore tessile, ben noto oltre i confini nazionali, circa sedicimila lavoratori, dei quali dodicimila occupati nell'industria laniera, che contava tre mila telai a mano (di cui ancora cinquecento nelle abitazioni private degli operai) e settecento meccanici. I lanifici o cotonifici «massimi» del tempo erano quelli di Maurizio Sella di Biella, di Rosazza Agostinetti e Ferrua di Tollegno, di Bousso Federico di Biella, di Cerino Zegna di Pianceri di Pray, i cotonifici Poma con gli stabilimenti di Biella, Magliano, Occhieppo e Sagliano.

Le tradizioni laniere di Biella andavano peraltro molto indietro nel tempo, se le prime tracce storiche delle lavorazioni di tessitura risalgono a statuti del 1348. Ma Biella cento anni fa aveva anche altre fiorenti attività economiche. Nei dintorni, ci dice Petrini, la vite cresceva «prospera ed abbondante» con qualità di vini ricercate, come quelli di Lessona, Vigliano, Ronco, Valdengo, Cossato, Quaregna, Mottalciata, Salussola e il Chiaretto di Cavaglià. C'era già del turismo (Biella contava ben tredici alberghi, a cominciare dal classico «Testa Grigia») e diversi stabilimenti idroterapici (in uno di questi, il Vinaj di Andorno, fu ospite nel 1894 Guglielmo Marconi).

Le banche locali, racconta Luigi Petrini, erano parecchie. Nel 1856 aveva aperto i battenti, voluta dal Vescovo di Biella Mons. Giovanni Pietro Losana, la Cassa di Risparmio di Biella. Ma c'erano altri importanti nomi e comunque nel 1886 sorgeva la Banca Gaudenzio Sella, che è oggi una delle più dinamiche banche private locali (benché con una buona rete di dipendenze) del nostro Paese.

Nel 1881 Biella era un circondario che faceva parte della provincia di Novara, ma presidente del Consiglio Provinciale era un biellese, il comm. ing. Quintino Sella, eletto nella «circoscrizione» di Mosso S. Rita. Quintino Sella fu Ministro delle Finanze (praticò, è noto, la politica «dell'economia fino all'osso») nel Ministero Lanza, fu anche presidente dell'Accadenia dei Lincei.

Un cenno, per chiudere, alle dimensioni demografiche. Nel 1881 Biella contava 14.344 cittadini, vale a dire il 9,14 per cento degli abitanti dell'intero circondario Biellese. Oggi siamo sui 55 mila abitanti.

Carlo Beltrame

DIECIMILA QUESTIONARI PER CONOSCERE LA REALTA' DELLE FABBRICHE MICHELIN

Se ne parlerà domani a Cuneo alla conferenza nazionale indetta dal pci - Delegazioni di operai da tutta Italia - Scioperi negli stabilimenti da martedì - Trattative a Torino il 7 aprile

CUNEO — *La Michelin torna alla ribalta: si conclude oggi una settimana di cassa integrazione a zero ore che ha costretto ad una vacanza forzata mille dei circa 5 mila dipendenti del grande stabilimento in frazione Ronchi. Domattina alle 9 nel salone dell'amministrazione provinciale si apre la «1ª Conferenza Nazionale Michelin» organizzata dal pci per i propri iscritti nelle fabbriche della multinazionale della gomma, ma aperta ovviamente anche a tutti i lavoratori. Martedì prossimo, infine, comincia il primo sciopero di un'ora e mezzo per turno proclamato dalla Fulc (Federazione unitaria lavoratori chimici) per protesta contro le risposte elusive dell'azienda alle richieste sindacali contenute nella «piattaforma» integrativa presentata sin dal 12 gennaio scorso. Le astensioni dal lavoro, sempre per un'ora e mezzo per turno, si ripeteranno anche giovedì 1 aprile, lunedì 5 aprile e mercoledì 7 aprile.*

Per questo giorno la Michelin ha dato appuntamento alla Fulc a Torino per riprendere il discorso con i sindacati delle fabbriche presenti in Piemonte e che sono situate a Cuneo, Alessandria, Torino Dora e Torino Stura.

La cassa integrazione viene ormai applicata a settimane alterne dal gennaio scorso e continuerà fino alla fine di maggio. Il provvedimento colpisce secondo i turni da mille a tremila dipendenti ogni volta. La Michelin segnala di avere i magazzini pieni di pneumatici e di dover quindi diminuire la produzione nel primo semestre di almeno il 20 per cento.

Per ora non si minacciano licenziamenti collettivi ma avendo l'azienda bloccato da oltre 1 anno il «turn over» entro il 1982 oltre 400 lavoratori avranno lasciato la fabbrica per pensionamenti o dimissioni volontarie e nessuno verrà sostituito.

Alla «1ª Conferenza Nazionale Michelin» che occuperà l'intera giornata di domani i lavori saranno aperti alle 9 con la relazione di Sergio Soave, segretario della Federazione del pci di Cuneo; seguirà poi il dibattito e alle 17 le conclusioni affidate al senatore Napoleone Colajanni, economista, membro della Commissione industria di Palazzo Madama.

Al convegno cuneese partecipano delegazioni di tutti gli stabilimenti Michelin in Italia e anche una delegazione della fabbrica «madre» di Clermont Ferrand. In preparazione della conferenza nazionale il pci ha distribuito ai dipendenti 10 mila questionari: raccolti nei giorni scorsi saranno esaminati dall'Istituto Gramsci di Torino che ha anche formulato le oltre cinquanta domande cui gli operai e gli impiegati della Michelin sono stati invitati a rispondere con la garanzia assoluta dell'anonimato.

Quello promosso dai comunisti è il tentativo di conoscere più da vicino le condizioni in cui operano i dipendenti della multinazionale, le loro richieste, le loro attese. I promotori dell'iniziativa sperano di riuscire a dare già alcune risposte al questionario in occasione della conferenza nazionale di domani.

Gianni De Matteis

Vigevano — I vigili del fuoco hanno tratto a riva dalle acque del Ticino, sulla sponda destra, in località Conca Azzurra, la salma di Mario Tarascio, abitante a Milano, via Cusi 2, dall'apparente età di 80 anni. Le generalità sono state rilevate dalla polizia dalla tessera d'abbonamento settimanale del tram, che l'uomo teneva nel portafogli. Quasi sicuramente si tratta di suicidio.

Incendio a Santhià distrugge esposizione

CIGLIANO — Un incendio di notevoli proporzioni è scoppiato ieri a Santhià nello stabilimento San Carlo Salotti, in corso Beato Ignazio. Le fiamme, subito divampate alte e alimentate dal materiale altamente combustibile, hanno raggiunto ben presto proporzioni preoccupanti. E' intervenuta la squadra volontaria antincendi con i dipendenti del complesso aziendale, seguiti poi da altre squadre di vigili del fuoco da Vercelli.

Le fiamme hanno distrutto un capannone adibito ad esposizione di circa 400 mq. Il fuoco ha altresì creato minacce per gli stabili vicini, ma grazie al tempestivo intervento dei vigili del fuoco il pericolo è stato scongiurato.

Il lavoro di spegnitura è durato per oltre due ore. Le cause che hanno originato il sinistro sono oggetto d'indagine da parte dei carabinieri. Sembra comunque che a causare l'incendio sia stato un corto circuito, per cui la propagazione al mobilio già confezionato nel capannone è stata rapida ed inarrestabile.

Secondo una prima valutazione i danni ammonterebbero a 120 milioni.

a. r.

TUTTOCUCINE
VIA S. DONATO 74
CUCINE
DELLE MIGLIORI MARCHE
componibili in massello di rovere, noce, pino
SCONTO 20% - 30% - 40%
REALE
OLTRE 40 MODELLI
a partire da L. 1.650.000
PRIMA DI ACQUISTARE
VISITATECI
filiale: VIA P. COSSA, 15

Dentista ricattava un collega «Voglio 6 milioni»: arrestato

A Verbania - I soldi per il silenzio su un intervento mal riuscito La vittima, un odontotecnico, ha finto di cedere all'estorsione

VERBANIA — *Clamore ed eco profonda a Verbania e nei centri vicini per l'arresto sotto l'accusa gravissima di tentata estorsione dello specialista in odontoiatria, il dottor Alceste Renzo Blasi, titolare di un attrezzato gabinetto dentistico in corso Cobianchi 4 nel palazzo della Banca Popolare di Novara. Il professor Blasi era arrivato a Verbania da Milano preceduto ed accompagnato da una vasta azione promozionale. Di lui pare si fossero occupati anche nelle scorse settimane anche alcuni studi legali, incaricati da clienti che contestavano tariffe e metodi del professionista, che in passato aveva esercitato (pure tra polemiche non ancora sopite) a Como, Vercelli e Torino.*

L'arresto, l'altro ieri sera, è motivato da un tentativo di estorsione. Stando alle denunce sporte, alle testimonianze raccolte e ai fatti accertati, una donna si era recata nel suo gabinetto dentistico per lagnarsi e porre rimedio a un precedente intervento mal riuscito. Autore era stato il meccanico dentista Silvio Castaldi residente a Borgomanero in via Marconi 19. Saputa la cosa il Blasi minacciava di denunciare all'autorità giudiziaria per esercizio abusivo della professione odontoiatrica il Castaldi se non gli avesse versato 6 milioni.

Il minacciato fingeva di cedere all'estorsione, ma avvertiva la polizia; veniva tesa una trappola e mercoledì sera nello studio del Blasi al momento convenuto per il versamento intervenivano gli agenti, e il professionista era arrestato. Pare per altro che la posizione del medico possa ulteriormente aggravarsi con le indagini che sono state estese anche alle località dove in precedenza aveva esercitato.

Antonio Costantini

Alba — L'amministrazione comunale ha indetto una gara di appalto per la pavimentazione stradale di strada Vedetta. La spesa prevista per la realizzazione dell'opera è di 326 milioni.

Un consorzio difesa colture dalla grandine

VERCELLI — Si è costituito per iniziativa dell'Unione Agricoltori il «Consorzio provinciale per la difesa delle colture agrarie dalle avversità atmosferiche».

Il Consorzio in via di riconoscimento alla Regione Piemonte a cui hanno già aderito 150 aziende per una superficie di oltre 10 mila ettari si propone di attuare iniziative di difesa contro la grandine in armonia alla normativa prevista dalla legge 590/81.

Lunedì 29 marzo 1982 ore 21 precise
al TEATRO ALFIERI
TORINO - P.zza Solferino n. 4 - Tel. 011/542.635
ASTA PUBBLICA
MAESTRI '800 e '900
Annigoni - Avondo - Bartolini - Boetto - Bossoli - Boswell - Bozzalla - Bueno - Calderini - Campigli - Carena - Carpanetto - Casorati - Castagneto - Cavalleri - Ciardi - Colombotto Rosso - Da Milano - De Chirico - Delleani - De Pisis - Falchetti - Follini - Fornara - Gazzera - Guidi - Guttuso - Levi - Lilloni - Lupo - Maccari - Maggi - Manzone - Marussig - Menzio - Morandi - Morando - Morbelli - Mus - Olivero - Omiccioli - Pasini - Paulucci - Rosai - Sassu - Semeghini - Sironi - Tamburi - Tavernier - Terzolo - Tosi - Tozzi - Vellan - Zolla e 100 altri.
Esposizione presso Jolly Hotel Ambasciatori (Sala Fermi):
C. Vittorio Emanuele 104, t. 011/5752
dal 25 al 28 marzo dalle ore 10 alle ore 23
Catalogo con 158 illustrazioni L. 10.000
MANIFESTAZIONE ORGANIZZATA DALLA
GALLERIA SANT'AGOSTINO
VIA S. AGOSTINO 5, TEL. 011 535.963
Sant'Agostino

La Scala a Stresa per la chiusura delle «Settimane»

L'orchestra del teatro milanese sarà diretta da Prêtre - La Rassegna musicale dal 27 agosto al 22 settembre - E' la ventesima edizione

STRESA — *La ventesima edizione delle settimane musicali di Stresa si aprirà il 27 agosto prossimo con l'orchestra Philarmonica di Londra, diretta da Vladimir Askenazj, e si concluderanno il 22 settembre con l'orchestra della Scala di Milano, diretta da George Prêtre. Dunque una apertura ed un calo di sipario d'eccezione per ventidue concerti che troveranno il loro scenario nella loggia del Chashimir all'Isola Madre e nel salone degli Arazzi del Palazzo Borromeo. Si annunciano come sempre nomi di eccezione per una «parata» di solisti che intende mantenere la tradizione.*

Per una manifestazione musicale vent'anni sono molti, potrebbe essere invecchiata e perdere colpi, ma la varietà delle scelte e l'esperienza degli organizzatori fa di questa rassegna musicale piemontese una tra le più importanti a livello internazionale: «Il nostro festival — dice *l'avvocato Italo Trentinaglia De Daverio, instancabile organizzatore* — è stato recentemente ammesso a far parte dell'associazione europea dei festival di musica, che ha sede a Ginevra. Il riconoscimento ambitissimo datoci da questa associazione che raccoglie nella sua organizzazione le più importanti rassegne d'Europa, ha accresciuto notevolmente il prestigio delle settimane musicali in tutto il mondo».

Ora, a vent'anni dalla nascita, Stresa con le sue settimane vanta un passato e «cartelloni» ricchi e d'eccezione. Dal 1962, l'anno in cui l'orchestra della Scala di Milano ha tenuto a battesimo questo festival, le settimane musicali di Stresa hanno ospitato 33 grandi orchestre internazionali: l'orchestra di Budapest, di Vienna, di Berlino, di Mosca, di Tokyo, tanto per citarne qualcuna. Ventisette orchestre da camera: quella di Stoccarda, di Praga, di Losanna, di Colonia. Trentadue pianisti fra i quali Weissemberg, Nikita Magaloff, Arthur Rubinstein. Ventitré violinisti. E' poi chitarristi come Segovia, artisti come Zabaleta, flautisti come Severino Gazzelloni.

Lillo Alaimo

GEORGES PRÊTRE

VOLA INCONTRO ALLA SALUTE.

Combatti il sovrappeso. Centro medicina obesità. Equipe medico-specialistica, per un'attenta e razionale alimentazione abbinata alla corretta attività ginnica

HERON®
SPORTING CENTER
BREBEVIL s.r.l.

Palestre, piscina, sauna, bagno turco, vasche di reazione.
Ginnastica di gruppo e soggettiva, corpo libero, ritmica, presciistica, difesa personale, formativa, attrezzistica, iogging.
Corsi di nuoto, massaggi manuali. Campi da tennis. Bar.
Centro medicina specialistica, gruppo dietologico programma dietetico specifico per ogni soggetto e per il trattamento dell'obesità.

10146 TORINO - Via Servais n°125 - Tel.(011) 724.889 - 725.025 - 725.026

FINA

Salone LA STAMPA
Libreria Concessionaria dell'Istituto Poligrafico e Zecca dello Stato
Via Roma, 80 - Telefono 517.958

Vendita di riproduzioni a colori di opere d'arte in fototipia

expocasa
torino esposizioni
dove lo spettacolo si tocca con mano
18-29 marzo
orario:
feriali 15-23
sabato e festivi 10-23

Vivi

A Novara una rivista della Provincia

Si chiama «Provincia 80» ed è la rivista dell'amministrazione provinciale di Novara. E' una nuova pubblicazione il cui primo numero è uscito nel gennaio di quest'anno. Come spiega Adelmo Brustia, presidente della Provincia di Novara, «il periodico vuole trattare temi di attualità e offrire molto spazio al contributo degli enti e delle associazioni del Novarese, senza però tralasciare l'analisi e l'approfondimento di tematiche che, pur nella loro articolazione territoriale, rivestono un interesse che trascende il locale per investire problemi di carattere nazionale».

Nel primo numero vengono affrontati problemi come l'inserimento degli handicappati nel mondo del lavoro, il dibattito sull'«ente intermedio» destinato a sostituire la Provincia, la situazione di crisi economica del Novarese.

ALBENGA — I 519 dipendenti dell'Unità sanitaria locale n. 4 hanno eletto il Consiglio dei delegati sindacali. Hanno votato in 376, con una percentuale del 73 per cento, considerata assai alta. Il Consiglio dei delegati è formato da 19 componenti.

Musica negli oratori per Pasqua a Savona

Prove aperte ai concerti per la processione del Venerdì Santo

SAVONA — Mentre procedono alacremente i preparativi per la straordinaria «processione del venerdì Santo» che si svolgerà a Savona la sera del 9 aprile con la partecipazione delle grandiose ed artistiche «casse dei misteri» delle confraternite, di complessi musicali e vocali, il Priorato Generale delle Confraternite ha definito il programma della «Pasqua musicale» una iniziativa che si realizza quest'anno per la prima volta e che intende offrire ai savonesi ed ai turisti alcuni concerti di notevole valore.

Essi avranno luogo nei principali Oratori di Savona e si concluderanno con la prova generale dei complessi musicali e corali che si terrà in Duomo e che sarà aperta al pubblico.

Questo il calendario dei concerti: mercoledì 24, ore 20,45, nell'Oratorio di Santa Caterina, concerto della «Piccola Camerata» di Genova; mercoledì 31, alle 20,45, nell'Oratorio di San Giovanni, concerto dell'organista Attilio Baronti e sabato 3 aprile, sempre alla stessa ora, nell'Oratorio del Cristo Risorto recital del «Gruppo ricercare», un complesso che esegue musica antica usando strumenti dell'epoca.

Infine la sera del 6 aprile, nella cattedrale, prova generale delle musiche e dei cori che saranno eseguiti durante lo svolgimento della processione, tra i quali i tradizionali «motetti» in dialetto scritti appositamente per il sacro corteo agli inizi del 1900.

Alla grande serata parteciperanno il complesso corale strumentale, forte di oltre un centinaio di esecutori, diretto dal maestro Romano Scorza, i complessi corali parrocchiali ed il coro di voci bianche della scuola media «Boselli» di Savona.

n. s.

Ventimiglia — Nel recente congresso provinciale del psdi è stato eletto a far parte del direttivo provinciale del partito il rappresentante dei frontalieri che prestano la loro opera a Montecarlo e in Francia: si tratta di Giuseppe Cumbo, che fa parte della sezione di Ventimiglia.

Allarme a Voghera Scarichi abusivi nel depuratore

Residui di oli industriali e carcasse animali - Indagini delle guardie ecologiche

VOGHERA — (e. g.) - Residui di oli minerali e vegetali continuano ad essere scaricati nel cavo Lagozzo che convoglia le acque della fognatura di Voghera al depuratore in località Madassino. Queste sostanze rischiano di danneggiare l'impianto di depurazione in attività da pochi mesi e costato all'amministrazione comunale più di un miliardo.

Oltre ai residui di oli minerali e vegetali nel cavo Lagozzo vengono gettate anche carcasse di animali provenienti da macellazioni clandestine. Nei giorni scorsi è stata inoltre trovata la pelle di un bovino.

Il grave inquinamento del cavo ha messo in allarme l'Azienda servizi municipalizzati che gestisce il depuratore. La direzione della Asm ha informato l'amministrazione comunale che ha incaricato le guardie ecologiche di svolgere indagini per individuare i responsabili degli scarichi abusivi.

A Pietra Ligure

Palazzetto da seicento milioni

PIETRA LIGURE — *E' costato più di 600 milioni ma finalmente anche Pietra Ligure ha il suo Palazzetto dello sport. Alla presenza di numerose personalità della Regione e della Provincia e del Coni il sindaco Paolo Palmarini ha tagliato il tradizionale nastro tricolore dopo il rituale discorso di inaugurazione.*

Ora il Comune si inserisce con autorevolezza in un Comprensorio, quello finalese, che a parte le eccezioni di Loano, è certamente carente per quanto riguarda gli impianti per gli sport che si praticano al coperto. La superficie utilizzabile è di circa 1100 metri quadrati di cui 200 destinati ai servizi, oltre agli spogliatoi è stato ricavato un punto di ristoro.

La pavimentazione sarà realizzata per oltre la metà della superficie in legno di rovere, mentre il resto con materiale sintetico. In questo impianto potranno trovare finalmente un loro spazio adeguato molti sport, il basket, il minibasket, la scherma, le arti marziali (judo e karatè), ginnastica, danza classica e il tennis da tavolo che attualmente sono già praticati nella zona.

L'agibilità del palazzetto è già stata verificata dalla commissione provinciale e da questa settimana è a disposizione degli sportivi. Restano da ultimare ancora alcune rifiniture negli spogliatoi e nella pavimentazione mentre, per accelerarne l'utilizzo, l'amministrazione ha inaugurato il Palazzetto con tribune che permettono 400 posti a sedere che saranno portati a 1500 entro l'anno.

Per quanto riguarda la gestione questa rimarrà al Comune.

«Era una struttura di cui si sentiva la necessità — *ha detto il sindaco Paolo Palmarini nel suo discorso* — che si inserisce in un rione che era in condizioni precarie in fatto di servizi. Lo sforzo finanziario sostenuto è stato gravoso ma siamo soddisfatti di aver percorso sino alla fine questa strada».

L'inserimento del Palazzetto, costruito tra via della Repubblica e via Cesare Battisti, va a risolvere anche la carenza di verde e parcheggi di questo quartiere. Tutto intorno alla struttura sono stati ricavati un'area verde con panchine e giardini a palme ed un parcheggio di circa 3 mila metri quadrati.

a. dr.

Furto alla Standa tunisini condannati

SAVONA — Processo per direttissima contro Samir Ben Mabrouk, 19 anni, e Ali Hamed, di 28, i due tunisini arrestati nei magazzini Standa per furto, resistenza e oltraggio a pubblico ufficiale. Il primo è stato condannato a 1 anno e 8 mesi, con la condizionale, il secondo a 2 anni e 2 mesi.

Dante Notaristefano e famiglia piangono l'indimenticabile fraterno amico

rag. Renzo Sola

— Torino, 26 marzo 1982.

Dirigenti, Dipendenti della 3T e della E.C.M. partecipano al dolore della famiglia del

rag. Renzo Sola

— Torino, 26 marzo 1982.

Silvio e Basilio Grasso partecipano commossi con profondo cordoglio.

Dirigenti, Dipendenti della V.I.R. di Rovetti e Rossi, partecipano al dolore della famiglia del

rag. Renzo Sola

— Torino, 26 marzo 1982.

Dirigenti, Soci, Giocatori U.S. Taurus, addolorati immatura scomparsa suo presidente

rag. Renzo Sola

partecipano commossi al lutto.
— Torino, 26 marzo 1982.

Direttivo, Sezioni, Soci Polisportiva Borgata Paradiso-Collegno partecipano al dolore per la scomparsa del loro vicepresidente rag. SOLA.

Corretto Dagasso partecipa al lutto del maestro

rag. Renzo Sola

— Torino, 26 marzo 1982.

Renzo, Franca e famiglia partecipano al dolore di Eda e Guido.

Silvia è vicina a Mimma e zio Guido.

Le famiglie **Gervasio** e **Busato** partecipano al dolore della famiglia Sola.

Improvvisamente è mancato

Renzo Sola

Lo piangono moglie, suocero, zia, parenti tutti. La cara salma partirà oggi 26 ore 14 dall'ospedale Martini via Tofane per Sala Biellese. Servizio pullman. La presente è partecipazione e ringraziamento.
— Torino, 26 marzo 1982.

Aldo Gamba partecipa al cordoglio con sincero dolore.

Enzo e Piero Berola
Mario Noce
Gianni Baratta
Adriano Quazzolo
partecipano al lutto.

Giovanna, Emilio, Carlo Gramaglia, Pia e Dario Cavallito, nonna **Lodovica** e **Dorina**, ricordano l'amico **RENZO**.

I **Collaboratori** della **F.lli Cavallito** partecipano al lutto.

Rosina e **Melchiorre Bella** partecipano al lutto.

Alberto e Marisa Verretti
Danilo e Anita Fiora
partecipano con profondo cordoglio al grave lutto che colpisce la famiglia con la scomparsa di

Renzo Sola

— Torino, 25 marzo 1982.

Erika, Enrico e **Rosalba Moschetto** ricorderanno per sempre il loro carissimo cugino, amico e consigliere

Renzo Sola Giulia

e sono vicini a Eda nel suo profondo dolore.
— Torino, 26 marzo 1982.

Le **Rubinetterie Industriali Piemontesi Sipa** partecipano al lutto che ha colpito la famiglia per l'immatura scomparsa del

rag. Enzo Sola

— Torino, 24 marzo 1982.

La **Direzione della Sarin** prende parte con sincero cordoglio al dolore della famiglia per l'immatura scomparsa del

rag. Renzo Sola

— Torino, 24 marzo 1982.

Flora, Walter e **Nicoletta Pacco**, **Nino Allione** profondamente addolorati sono vicini a Eda.

Il **Collegio dei Ragionieri di Torino** prende viva parte al dolore della famiglia per la scomparsa del Collega

rag. Renzo Sola

— Torino, 24 marzo 1982.

La famiglia **Orecchia** commossa partecipa al dolore della signora Eda.

Leandro Bianco e famiglia partecipano al dolore per l'improvvisa scomparsa del

rag. Renzo Sola

— Grugliasco, 25 marzo 1982.

Sentitamente partecipano:
Giuseppe e Salvatore Forte
Franco De Asti
Mario e Franco Giuffrida
Bruno e Domenico Rigamonti
Gianfranco Fontanella.

Mario e **Ida Rovati** prendono viva parte al dolore della famiglia per l'immatura scomparsa del

rag. Renzo Sola

— Torino, 24 marzo 1982.

L'**A.N.T.I. sezione Piemontese** partecipa con profondo cordoglio al dolore della famiglia per la scomparsa dell'amico e collega

rag. Renzo Sola

— Torino, 24 marzo 1982.

Partecipano gli amici:
dott. **Giuseppe Drenni**
dott. **Mario Boidi**
prof. **Piero Piccatti**
dott. **Cesare Ferrero**
notaio **Federico Bottino**
notaio prof. **Gianfranco Gallo Orsi**
dott. **Salvatore Fregata**
dott. **Giuseppe Fregata**
dott. **Manolo Barbier**
dott. **Luca Tarditi**
dott. **Sergio Vesconi**
rag. **Andrea Corsini.**

I **Collaboratori dello Studio Rag. Sola** partecipano con profondo cordoglio al dolore della signora Eda.

«Il Signore è il mio Pastore nulla mi mancherà».
Ci ha lasciati nell'indimenticabile ricordo del suo esempio e della sua generosa bontà

Claudina Bollarino
ved. Canavesio
anni 81

Con grande dolore lo annunciano la figlia **Rina** col marito **Giovanni**, il suo adorato **Lorenzo**, sorella, cognati, nipoti, parenti tutti. Funerali in Orbassano sabato 27 marzo ore 10,30 chiesa parrocchiale partendo ospedale San Luigi ore 10,15.
— **Orbassano**, 25 marzo 1982.

(Continua a pag. 7)

E' mancato improvvisamente il

rag. Renzo Sola

Ne dànno il doloroso annuncio le sorelle **Gea, Gina**, il nipote **Franco** e l'affezionata madrina **Matilde Bozza**.
— Torino, 24 marzo 1982.

Condomini e **Inquilini** di **Lungo Dora Voghera 150** partecipano al dolore della famiglia.

Presidente, Colleghi, Consiglio d'Amministrazione, Allievi, Personale Istituto Lorenzo Prinetti partecipano dolore famiglia Sola per improvvisa scomparsa del

RAG.

Renzo Sola Giulia

Consigliere Istituto

— Torino, 24 marzo 1982.

La **Helios Data S.p.A.** partecipa al lutto della famiglia per la scomparsa del

rag. Renzo Sola

— Torino, 24 marzo 1982.

La **F.I.G.C. Settore Giovanile Piemonte Valle d'Aosta**, il **Presidente nazionale del Settore Giovanile** avv. **Carlo Grassi**, il **Comitato Regionale Piemonte Valle d'Aosta Lega Nazionale Dilettanti** e la **Commissione Arbitri Regionale** partecipano al dolore della famiglie per l'immatura ed improvvisa scomparsa del

RAG.

Renzo Sola Giulia

componente del Comitato Regionale Piemonte Valle d'Aosta Settore Giovanile.
— Torino, 26 marzo 1982.

I cugini **Patrizio** e **Renato** con le rispettive famiglie partecipano commossi al dolore di Eda e famiglia.

Sergio Amidani partecipa commosso all'immatura scomparsa dell'amico e maestro

rag. Renzo Sola

— Torino, 26 marzo 1982.

Achille Busso partecipa con profondo dolore alla scomparsa dell'amico fraterno.

Le **Officine Meccaniche Busso** partecipano con sincero cordoglio.

Pier Giorgio e **Isabella Scotta** partecipano all'immenso dolore per la scomparsa del carissimo amico

Renzo Sola

— Torino, 26 marzo 1982.

Paola e **Felice Lupia** partecipano profondamente addolorati alla scomparsa dell'amico

rag. Renzo Sola

— Torino, 26 marzo 1982.

Toro:
un'assicurazione con un gran passato
per gente con un gran futuro.

Toro: una Compagnia con 150 anni di esperienza.
Toro: quattro Compagnie in Italia – Alleanza Securitas Esperia, Vittoria Assicurazioni, Preservatrice Assicurazioni, La Vittoria Riassicurazioni – e quattro Compagnie all'estero. Toro: Filiali in dieci Paesi nel mondo. Toro: la sicurezza di trovare professionisti dinamici, aggiornati, pronti a risolverti qualsiasi problema assicurativo. Toro: una Compagnia aperta ai modi di assicurare più avanzati. Il Programma "Investimento Vita", ad esempio. La formula assicurativa che difende il tuo risparmio dall'inflazione.

Infatti chi, nel 1981, ha stipulato una di queste polizze sulla vita, ha goduto di un reddito finanziario superiore al 16% e di un rendimento "indiretto" aggiuntivo – essendo i premi detraibili dall'imponibile soggetto all'IRPEF – che si può stimare mediamente del 5%. Una redditività totale che supera il 21%. Non lontano da casa tua c'è sicuramente un Agente Toro. Parlane con lui. È nel tuo interesse.

TORO ASSICURAZIONI 1833

Toro Assicurazioni, Alleanza Securitas Esperia, Vittoria Assicurazioni, Preservatrice Assicurazioni.
Società del Gruppo Banco Ambrosiano

...e sei in buona garanzia.

A Bergolo rimangono il coraggio e 78 abitanti

BERGOLO — *Il più piccolo paese delle Langhe, secondo i dati del recente censimento, è Bergolo, un caratteristico e panoramico centro della Valle Bormida.*

Conta 78 persone presenti tra il capoluogo e le due frazioni: Bergamaschi e Pianbergolo. E' un comune che si è spopolato rapidamente in questi ultimi 30 anni: 400 persone contava nel dopoguerra; 204 abitanti nel 1963; 108 nel 1980; 78 a fine 1981.

Perché uno spopolamento così massiccio? Bergolo è un «tetto» di Langa, ricco di solitudine, dove tutti i rimasti si conoscono, si chiamano per nome o soprannome; dove tutti si danno del tu. E' collegato a Cortemilia da una strada che si inerpica sui contrafforti collinari. E' un paese che stava per morire proprio per la solitudine e l'abbandono, ma che è riuscito a sopravvivere grazie al dinamismo di un giovane sindaco, Romano Vola, ed ai suoi collaboratori, che in pochi anni lo hanno trasformato in un focolare di tradizioni dove si pratica il culto del folclore, e della storia politica ed umana della Langa.

«A Bergolo esiste ancora il gusto delle cose semplici e genuine — *ama dichiarare il sindaco* — dove l'uomo trova l'esatta dimensione di se stesso, lontano dal frastuono delle automobili invadenti, dalle macchine che annullano la personalità; dove l'aria non è ancora stata inquinata dall'ossido di carbonio; dove il vino generoso si accompagna ancora al pane, al salame, alle tome, al "bruss" ed ai polli ruspanti che non conoscono mangime».

Oltre al municipio e al posto telefonico pubblico (presso la trattoria locale), come servizi di interesse a Bergolo vi è ben poco che possa aggiungersi alla tranquillità, all'aria pura e balsamica, alla genuinità della sua gastronomia. Carabinieri e farmacia sono dislocati a Cortemilia; la pretura ad Alba; le stazioni ferroviarie più vicine sono quelle di Saliceto e di Alba.

A volte è lo stesso portalettere, quando si hanno necessità di medicine o cose urgenti a collaborare. Anche per i collegamenti con le corriere di linea si deve raggiungere Cortemilia. Quindici i telefoni in paese, tra capoluogo e frazioni (compreso il posto pubblico); di questi, 8 appartengono a famiglie contadine. Lo stesso sindaco abita ad Alba; il parroco don Carlo Alessandria, di 41 anni, abita a Levice e sale a Bergolo a celebrare la messa alla domenica alle 11. Vi ritorna al martedì ed al giovedì sera, stabilendo l'ora della funzione, di volta in volta, tenendo presente le sue esigenze e quelle dei parrocchiani.

«Se c'è un malato o qualcuno che ha bisogno, don Carlo corre subito — *ci dice la governante* — lascia tutto. Attualmente lavora in seminario e fa la spola ogni giorno tra Levice ed Alba».

Lo stato precario delle comunicazioni ha sempre ostacolato le possibilità di sviluppo di questa salubre località, avvolta fra i verdi castagneti, i vigneti ed i noccioleti. A cavallo tra maggio e giugno a Bergolo si tiene ogni anno una manifestazione culturale rifacendosi al folclore locale, all'insegna di «Dimensione» «Arte» «Natura»: proposte culturali di un piccolo centro della Langa. Tra gli animatori vi è il prof. Mario Marone che lavora sodo affiancato da un gruppo di collaboratori: tutti dimostrano amore ed interesse per la cultura contadina.

Il paese è dotato di una «Casa Vacanze» equipaggiata di letti e di cucina, capace ad ospitare 30 persone. La casa è di proprietà del comune; per prenotazioni si deve telefonare al sindaco od in municipio. Nella «Casa Vacanze» il comune dispone di due minialloggi arredati ognuno per quattro persone. I prezzi sono molto modici. Due i gioielli artistici di Bergolo: la chiesa parrocchiale dedicata alla Natività di Maria Vergine e la cappella di San Sebastiano recentemente restaurata e riportata alle linee ed alle strutture primitive. Era l'antica Pieve del secolo XII.

Tutta una serie di manifestazioni culturali vengono via via organizzate a Bergolo in agosto e settembre. Tra queste occorre ricordare il premio Fedeltà Alta Langa, che vuole premiare quelle persone che hanno vissuto in queste terre e contribuito alla loro rinascita, ed alla loro valorizzazione; si intende dire grazie a coloro che trascorrono la vita in silenzio ed umiltà al servizio del prossimo.

Carlo Gramaglia

SI SPOPOLANO I PAESINI DELLE LANGHE

POSSIBILE UNA INTESA AGNESI, SASSO E BERIO PER SUPERARE LA CRISI

Le tre grandi imprese liguri si accingono a discutere per risolvere problemi comuni e affrontare un potenziamento «biangolare» - La «Agnesi» produce 600 mila quintali di pasta ma potrebbe raggiungere un traguardo ben più elevato Smantellando una vecchia raffineria si troverebbe spazio per ampliare gli impianti

IMPERIA — Agnesi, Sasso, Berio: tre cognomi, tre insegne di ditte che non soltanto sono le principali fonti di lavoro privato di Imperia, ma hanno portato in tutto il mondo il suo nome: c'è stato un periodo in cui la roccia che domina il Capo Horn, all'estremo limite meridionale del continente americano era constrassegnata da un'enorme scritta pubblicitaria della Sasso.

Di tali ditte si parla si questi giorni a Imperia per un altro motivo: stanno, infatti, per avviare trattative triangolari per trovare un accordo che significherebbe un loro significativo potenziamento produttivo e organizzativo.

Alla base di questi colloqui l'assoluta necessità della «Agnesi» di ampliare i propri impianti per fare fronte alle crescenti richieste della sua pasta alimentare: «*Siamo costretti a respingere* — ha detto recentemente il rag. Leonardo Sciolli, amministratore delegato del complesso — *circa il venti per cento degli ordini che ci giungono perché non riusciamo a produrre pasta in quantità sufficiente*».

Si tratta di un quantitativo non indifferente: la Agnesi produce annualmente circa 600 mila quintali e potrebbe venderne più di 700 mila: un incremento che si ripercuoterebbe favorevolmente anche sull'occupazione.

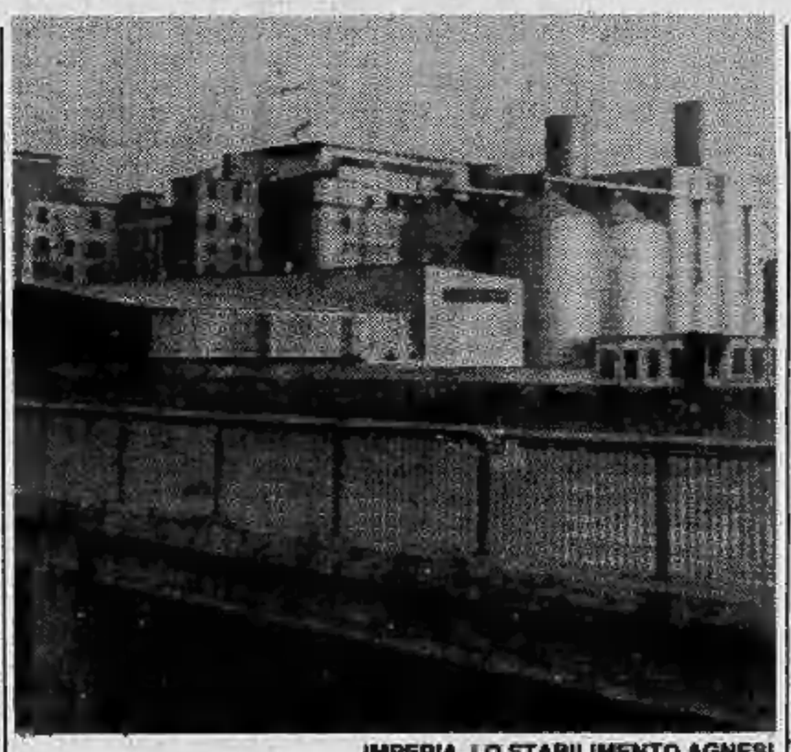

IMPERIA, LO STABILIMENTO AGNESI

Purtroppo l'ingrandimento dello stabilimento Agnesi allo stato delle cose non è possibile in quanto è già stato sfruttato al millimetro tutto lo spazio disponbile. Unica possibilità di sfogo, per realizzare nuove linee di produzione, è fornito dal terreno demaniale occupato dalla raffineria della Sasso-Olea. Si tratta di una raffineria ormai vecchia, e per questo l'azienda deve scegliere fra il rifarla, dopo avere trattatao con il demanio una nuova concessione, oppure trattare con «Berio» che possiede invece una raffineria modernissima, che potrebbe «lavorare» più prodotto di quanto non faccia attualmente. Non è pertanto impossibile un accordo Sasso-Berio che permetterebbe di smantellare la raffineria: l'area così rimasta libera potrebbe essere concessa in parte alla Agnesi e in parte al vicino porto di Oneglia che ha bisogno di sempre maggiori spazi per la merce in arrivo e partenza. Data la delicatezza delle trattative tutti i protagonisti si tengono molto abbottonati: il dottor Ugo Sirianni, della Sasso, ha detto: «*Un accordo non è impossibile ma è prematuro parlarne*».

Altri possibili interlocutori il Comune, il demanio e il sindacato, dato che lo smantellamento eventuale della raffineria Sasso impegnerebbe i 55 dipendenti. Agnesi, tuttavia, si è già dichiarato disposto ad assumerne un buon numero.

Per lo sviluppo della propria economia in crisi, Imperia ora attende che le varie parti in causa trovino, al più presto, un accordo che potrebbe essere di vantaggio per tutti: un evento non frequente in materia economica.

Bruno Viano

C'è una motonave a Verbania che deve andarsene in pensione

VERBANIA — *(a. c.)* Rinnovate proteste degli utenti per le condizioni generali della motonave traghetto «S. Carlo», una delle più vecchie del lago, della quale inutilmente da anni si invoca il ritiro dal servizio.

La saletta sotto coperta è in condizioni pietose, priva di riscaldamento e di ogni comforts; nei due angusti corridoi laterali di coperta entrano acqua piovana e spifferi freddi; il riscaldamento è assente, i servizi igienici sono in condizioni paurose, non c'è servizio bar.

La direzione della «Gestione» si ostina a teneria in servisio, anche in ore di punta (con conseguente aumento dei disagi), lasciando all'ormeggio altre unità più moderne e confortevoli, inclusa la «Sempione» che non verrebbe utilizzata (stando agli equipaggi) per «evidenti ragioni di economia».

Una motivazione che non regge, vista la messa in linea di «maxi-aliscafi» da 200 posti, che sono utilizzati 2 mesi all'anno e che al massimo riescono a raccogliere un terzo dei posti disponibili.

Ma sulla conduzione dell'intera gestione della Navigazione Laghi è in corso un'inchiesta della magistratura che ha messo sotto accusa, inviando loro «avvisi di reato», l'intero *staff* dirigenziale.

Per ora, almeno, le reiterate proteste degli utenti, anche portate direttamente sulla direzione milanese, sulle condizioni del «S. Carlo», non sono sortite a nulla. Tanto che oggi l'unica speranza è affidata alla magistratura e ad un paio di interrogazioni parlamentari.

Io, Giuseppe Vallauri, classe '91 il «principe» della fisarmonica

A colloquio con «Notu sunadur», l'ultimo armonicista della «Provincia Granda» - «Oggi fanno a gara per avere una mia fisa»

ROBILANTE — «E' un hobby che mi ha appassionato sin da bambino. A quindici anni ho comprato la prima fisarmonica: l'avevo pagata quindici lire. D'estate con gli amici andavo a suonare nelle vallate in occasione delle feste dei paesi e per questo ci chiamavano i "Sunadur della Valle Vermenagna"». Giuseppe Vallauri, classe 1891 (soprannominato «Notu Sunadur») è l'ultimo armonicista della «Provincia Granda»: costruisce e ripara fisarmoniche.

«Intorno al 1950 incominciai a riparare alcuni strumenti e qualche anno dopo costruii il primo modello — racconta Giuseppe Vallauri —; ricordo che era una fisarmonica difettosa e bruttina, ma riuscii ugualmente a venderla ad un francese». Da allora «Notu Sunadur» ha costruito interamente dalla cassa alle finiture diciotto fisarmoniche e ne ha completate altre decine. Per le decorazioni — precisa — mandavo gli strumenti a Castelfidardo, la patria delle fisarmoniche.

Gli strumenti firmati «Vallauri» hanno varcato anche i confini: molti sono stati venduti in Francia, soprattutto sulla Costa Azzurra, Nizza, Cannes. «Ancora oggi — ricorda orgoglioso — fanno a gara per avere una mia fisarmonica».

Ciònonostante Giuseppe Vallauri ha continuato a lavorare la terra e a dedicarsi alle fisarmoniche solo alla domenica e nell'inverno quando «in campagna non si lavora». L'ultimo strumento lo ha fabbricato una quindicina d'anni fa: «Ormai mi limito alle riparazioni — conclude "Notu Sunadur" —, un diversivo che mi permette di riempire le ore della giornata adesso che non devo più andare nei campi a lavorare».

Pier Paolo Luciano

Premi fedeltà a lavoratori benemeriti della Liguria

IMPERIA — (s. d.) *La Camera di Commercio di Imperia, seguendo una tradizione che ha profonde radici nell'attività e nella presenza nella vita economica della provincia, ha bandito anche per il 1982 un concorso per l'assegnazione dei premi «Fedeltà al lavoro e progresso economico».*

Il riconoscimento è destinato a diverse categorie. Sono quelle dei lavoratori autonomi, e cioè i commercianti, gli artigiani, i coltivatori diretti, gli affittuari di fondi rustici, i pescatori e i rappresentanti di commercio che abbiano svolto, senza interruzione per almeno trent'anni, attività nello stesso settore; e quelle dei lavoratori dipendenti che abbiano prestato servizio, senza interruzione per almeno 30 anni, alle dipendenze della stessa impresa, nei settori: industriale, commerciale, artigianale, agricolo, peschereccio, terziario, oppure della stessa famiglia, come collaboratori domestici.

Fra i concorrenti al premio, figurano anche i titolari di un'impresa industriale, commerciale o agricola che sia in attività da almeno 50 anni; i titolari di brevetti per invenzioni di particolare valore, depositati negli ultimi tre anni presso la Camera di Commercio.

Incontri e spettacoli in Piemonte, Liguria e Valle d'Aosta

WEEK-END

Un'antichissima tradizione

A Vercelli la festa intitolata al lupino

Tutti gli anni — da tempo immemorabile — quindici giorni prima di Pasqua (quest'anno domenica 28 marzo) ricorre a Vercelli la «festa lupinaria», durante la quale i vercellesi approdano in massa al cimitero di Billiemme per un omaggio ai defunti.

Non si sa per quali ragioni il culto dei morti si è trasformato in una «festa», denominata successivamente «lupinaria» poiché in tale circostanza si vendono i semi della leguminosa «lupinus Albus», messi a bagno perché perdessero il gusto amarognolo. Rifiutata dalle bestie divenne una leccornia da mangiarsi, in quella speciale domenica, dagli uomini.

Questi semi — si legge in «Vecchia Vercelli» — venivano posti in vendita dentro certi mastelli e venivano serviti a un mestolo per un soldo.

Oggi non c'è più il «lupino» ma le bancarelle dei venditori sono rimaste, l'un l'altro affiancati in corso Avogadro di Quaregna a pochi passi dal cimitero. Ci sono anche bancarelle per la vendita di torroni, mandorle, nocciole, arachidi, zucchero filato e giocattoli e fiori da portare in omaggio sulle tombe dei morti.

w. n.

Invito della Corale di Cuneo

Ascoltare in chiesa musiche di Brahms

Vi piace Brahms? E allora non perdetevi il concerto della Società Corale di Cuneo in programma questa sera alle 21 nella chiesa del Sacro Cuore, in corso Nizza. Del grande compositore tedesco si eseguiranno infatti per la prima volta a Cuneo i «Canti di Maria» (i Marienlieder op. 22), una raccolta di sette delicatissimi brani tradotti dal folclore tedesco che raccontano episodi della vita della madre di Gesù.

Sempre di Brahms verrà poi eseguita con accompagnamento organistico una «corale» di romantica e intensa religiosità.

Brahms inedito lirico nella prima parte del concerto della «Corale Città di Cuneo» nella chiesa del Sacro Cuore. La seconda parte è invece dedicata a Kodaly, conosciuto anche come il «Palestrina del Novecento», ungherese considerato come il massimo maestro della coralità contemporaneo.

L'ingresso al concerto costa 1500 lire mentre i soci della «Corale Città di Cuneo» (quelli che non prendono parte all'esibizione) non pagano nulla. Vi piace Brahms? L'appuntamento è per questa sera a Cuneo nella chiesa del Sacro Cuore, in corso Nizza.

g. d. m.

Primavera a tavola nell'Alessandrino

«Primavera gastronomica delle Valli Curone e Borbera», quarta edizione (chi ama i week-end gastronomici scelga come meta l'Alessandrino). Si iniziano questa sera le trenta interessanti tappe attraverso due delle più belle e caratteristiche zone della provincia di Alessandria.

Voluta dalle Comunità Montane delle Valli Curone, Gue e Ossone e della Val Borbera, la «Primavera» si ripropone la loro scoperta, o riscoperta, attraverso «questi week end» per golosi che amino anche i bei panorami nel verde.

La buona cucina delle Valli, di tradizione schiettamente locale, diviene così veicolo di richiamo e conoscenza non frettolosa.

I ristoranti interessati sono 28: (15 in Val Curone e 13 in Val Borbera) e trenta le tappe (due concedono il bis — sempre alle 20 del venerdì e del sabato oppure alle 13 della domenica).

Ognuno presenta interessanti menù, a prezzi oscillanti dalle 12 alle 15 mila lire (la media è di 13 mila), vini esclusi. Alcuni locali, inoltre, offrono la formula weekend: cena del sabato, pernottamento, colazione e pranzo della domenica, al prezzo fisso di 27 mila lire.

La prima tappa, alle 20 di questa sera, è «Da Giuseppe», a Montemarzino. Si apre con bagna cauda e antipasti assortiti, poi agnolotti e crespelle, seguono coscia di vitello al forno ed anatra all'arancia. Chiudono macedonia con gelato, frittelle di San Giuseppe e coppa dell'amicizia. Il tutto per 15 mila lire.

Domani, sempre alle 20, si arriva al ristorante «Del Ponte» di Brignano Frascata. Ai molti antipasti fanno seguito ravioli casalinghi e tagliatelle con funghi, poi cinghiale con polenta e rotolo misto con piselli. Per finire crema di mele, torta alla campagnola e caffè. Tredicimila lire il prezzo.

f. m.

Salasco: marcia dedicata ai pesci

A Salasco, centro agricolo di appena 250 abitanti, a 12 chilometri da Vercelli sulla provinciale che dal capoluogo porta a Tronzano, attraverso Salasco-Viancino e Crova, c'è un lago.

Un buon motivo per un weekend sul lago è rappresentato dalla «marcia corta ecologica» in programma domenica prossima a partire dalle ore 9,45.

MOSTRE - CONCERTI - FILM - CONFERENZE - DIBATTITI

Oggi e domani

ALESSANDRIA

ALESSANDRIA — Si inaugura domani nelle sale di Palazzo Cuttica la mostra dedicata ad Angelo Morbelli, illustre pittore alessandrino (nacque nel 1853 in un edificio a pochi metri dall'attuale sede del Comune). Saranno presentate tutte le principali opere del Morbelli, meno due che non è stato possibile portare ad Alessandria. Il catalogo della mostra è stampato dall'editrice Mazzotta.

● Al Circolo ufficiali di corso Lamarmora, oggi alle 17 l'on. prof. Giovanni Sisto parlerà sul tema «Da San Francesco un messaggio per gli uomini di oggi».

● A Palazzo Guasco è stata inaugurata la mostra «Pittura e grafica da Odessa»: ottanta oli e grafiche, che illustrano l'opera di 32 pittori e 18 grafici odessini, un momento di riflessione su un mondo artistico forse poco conosciuto. E' aperta sino a domenica. E' organizzata da Italia-Urss.

● Al «Gruppo artistico provinciale» di via Ferrara, personale della pittrice Lalla Bianco (paesaggi e allegri mazzi di fiori). Resterà aperta sino a lunedì.

ACQUI TERME — Per tutto il mese di marzo prosegue alla «Bottega d'arte» di corso Roma 18, la mostra «L'anima delle cose nelle Langhe e nel Monferrato», un'interessante sequenza di paesaggi monferrini e langaroli del pittore Eso Peluzzi.

VISONE D'ACQUI — Il «Jazz Club Visone» presenta stasera nella sede del club, in via Pittavino, un concerto del cantante, sassofonista e violinista Pier Giorgio Farina. Soprannominato «violino d'amore» e «Paganini dei poveri», Farina suona al violino un jazz alla Charlie Parker, ricco di swing. Lo accompagneranno Silvano Salviati al pianoforte, Luciano Milanese al contrabbasso e Gian Carlo Pillot alla batteria.

NOVI LIGURE — Ad iniziativa dell'assessorato comunale alla Cultura una interessante mostra su «Karl Arnold - disegni 1818-1933: politica e società nella Repubblica di Weimar», è aperta sino a domenica nel salone del Dopolavoro Ferroviario in piazza Repubblica.

ASTI

ASTI — E' aperta sino a domenica, nei locali del salone delle manifestazioni di piazza Alfieri, la sesta edizione della mostra-mercato «Vino nuovo dalla luna di marzo». Alla rassegna sono presenti tutti i vini tipici astigiani: barbera, grignolino, dolcetto, freisa, nebbiolo, malvasia, moscato, cortese, bonarda. La mostra si sposterà poi in altre città del Piemonte e della Lombardia.

● Mostra su Darwin e le origini dell'uomo nella sala d'arte comunale di Palazzo Mazzetti, in occasione della celebrazione dell'anno darwiniano. La mostra, promossa dall'assessorato alla Cultura in collaborazione col museo di antropologia ed etnografia dell'università di Torino, rimarrà aperta sino al 14 aprile.

● Alle 21 a Palazzo Ottolenghi tavola rotonda organizzata dalla Federazione provinciale del pci sul programma economico del partito. Interverranno Napoleone Colajanni della direzione comunista, Francesco Forte economista del psi e Beppe Gatti, della dc.

SAN DAMIANO — La tradizionale manifestazione canora per bambini «La nota d'oro» giunta all'ottava edizione si terrà da questa sera a domenica. Lo spettacolo sarà articolato in tre serate: due eliminatorie e una finale. Al vincitore verrà consegnata la «Nota d'oro», mentre agli altri bambini finalisti sono riservati ricchi premi.

CUNEO

CUNEO — Alla galleria Arte 90, in via XX Settembre 32, mostra nell'ello jugoslavo Sergio Milan, una presenza ormai familiare per avere già esposto alcune volte nella nostra provincia. Un pittore «pulito» che ha ben impiegato la tecnica dell'olio sotto vetro, degno dell'ideale ispirazione a Generalic e alla sua grande scuola.

● Stasera alle 21,15 nella chiesa del Sacro Cuore concerto di organo e coro proposto dalla «Società corale città di Cuneo». All'organo don Gianfranco Agamennone. Musiche di Brahms e Kodaly.

SALUZZO — Si chiude domenica la quarta edizione della «Rassegna mercato del quadro d'autore», allestita nella sala d'arte «Amleto Bertoni» in piazza d'Armi. La mostra, che presenta un migliaio tra dipinti e sculture di alcuni dei migliori artisti contemporanei e dell'Ottocento piemontese, vede la partecipazione di tredici gallerie d'arte cuneesi e torinesi. Orario: oggi dalle 15 alle 19,30; domani e domenica dalle 10 alle 12,30 e dalle 15 alle 20.

FOSSANO — A palazzo Santa Giulia, in via Roma 115, sino al 29 marzo espone il pittore Luciano Delfino, che vive a S. Ilfredo di Busca e che si ripresenta in questa città dopo avere esposto già alcune volte.

SAVIGLIANO — Alla galleria Arte 80, in via Cernaia 19, personale di Salcan Cantalupo, che presenta i suoi oli, graffiti su colore ed opere grafiche interessanti. La mostra termina domenica.

BOVES — «Sui sentieri del nostro orizzonte» è il titolo di una serie di diapositive che sarà presentata stasera alle 21 nel salone della casa Don Bernardi in piazza dell'Olmo. Sono immagini d'ambiente locale: la gente, gli usi, i costumi, il folclore, la montagna, le Langhe, la Val Colla, i Cerati, Castelmagno.

NOVARA

NOVARA — «Sì e no padroni del mondo - Etiopia 1935-36: immagini e consenso per un impero» è il titolo di una mostra organizzata dall'Istituto storico della Resistenza e dall'assessorato alla Cultura del Comune di Novara. La mostra è ospitata, per la sua ampiezza, da tre sedi: la sala dell'Arengo del Broletto, la Biblioteca Civica Negroni e l'Archivio di Stato. Ogni mercoledì e venerdì alle 10,30 e il sabato alle 17, al Broletto viene proiettata un'antologia di film «Luce» realizzati tra il '34 e il '36. La mostra rimarrà aperta sino al 10 aprile.

● Stasera alle 21 al Museo Faraggiana terza conferenza del ciclo «Incontro con i rapaci». Il dott. Francesco Mezzatesta, della Fondazione Faraggiana, parlerà sul tema «La protezione dei rapaci».

ARONA — L'inquinamento acustico sarà il tema della conferenza di questa sera nel quadro degli incontri promossi dall'assessorato alla Cultura: «Parliamo di...». Oratore sarà il professor Carlo Del Fratl del Conservatorio Verdi di Milano; l'appuntamento è nell'aula magna della Media «Verga».

ROMAGNANO SESIA — Serie di spettacoli teatrali per gli studenti delle medie di Romagnano, Ghemme, Grignasco e Serravalle. Il cartellone della rassegna — che si tiene al cinema «Casa del popolo» — comprende quattro recite, tra cui una farsa di Oscar Prudente interpretata dalla compagnia popolare «La contrada» e «Il malato immaginario» che sarà portato in scena domani, sabato, dalla compagnia teatrale «Moro».

VERCELLI

VERCELLI — Aperta, fino al 31 marzo, all'Auditorium di Santa Chiara la mostra dedicata allo scrittore vercellese Achille Giovanni Cagna. La rassegna offre al visitatore uno spaccato della vita e della società locale tra la fine del XIX Secolo e l'inizio del XX.

BIELLA — Prosegue sino a domenica «Biella 3: motori-sport-vacanze», la grande mostra-mercato allestita nei padiglioni fieristici di Gaglianico. Presenti 57 espositori. Completano il reparto motoristico una rassegna di vetture d'epoca e un'esposizione di macchine da rally. Tra gli espositori da rilevare la presenza dell'Azienda Trasporti della Provincia.

● Prosegue il Marzo musicale organizzato dal circolo «Ludovico Lessona» di Biella. Oggi, venerdì, serata culturale all'Auditorium; domani, sabato, al circolo sociale concerto di Rosalba Montrucchio (flauto) e Maurizio Preda (chitarra). Lunedì infine, a chiusura delle manifestazioni, concerto del coro dell'Istituto musicale «Lorenzo Perosi».

VARALLO — Domani, sabato, secondo appuntamento con il ciclo di concerti dedicato al compositore bavarese Max Reger. L'esecuzione è affidata ad Arturo Sacchetti che suonerà sul grande organo Mascioni alla Collegiata di San Gaudenzio. L'inizio è fissato per le ore 21.

I cinema in Piemonte

ALESSANDRIA

ALESSANDRINO: Più bello di così si muore, E. Montesano (comico '82).
AMBRA: I guappi non si toccano (sceneggiata napoletana).
COMUNALE: Anni di piombo (dramm. '82).
CORSO: Fantasia (cartoni animati di Walt Disney).
CRISTALLO: Introduzione erotica (luce rossa)
GALLERIA: Paradise, W. Asmes, P. Cases (commedia).
MODERNO: La casa stregata, R. Pozzetto, G. Guida, (commedia '82).

ACQUI TERME

ARISTON: Ragtime (dramm. '82).
CRISTALLO: Il principe della città, T. Williams (dramm. '81).
GARIBALDI: riposo.

CASALE

MODERNO: Arturo, Liza Minnelli (commedia '82).
POLITEAMA: Lo squartatore di New York (horror).
VITTORIA: Ecoezzzionale... veramente, D. Abatantuono (comico '82).

TORTONA

MODERNO: L'onorevole con l'amante sotto il letto (commedia '81).
SOCIALE: Ecoezzzionale... veramente, D. Abatantuono (comico '82).
VERDI: Il grande ruggito (avv. '81).

VALENZA PO

NUOVO ITALIA: Dammene ancora (luce rossa).
SOCIALE: Chi trova un amico trova un tesoro, Bud Spencer (comico '81).

VOGHERA

ARLECCHINO: Ad Ovest di Paperino (comico '82).
GALVANI: Fracchia la belva umana, P. Villaggio (comico '81).
ROMA: Nudo di donna, Nino Manfredi, Eleonora Giorgi (commedia).
SOCIALE: La storia di un uomo ridicolo, U. Tognazzi (dramm. '81).

ASTI

LUX: La signora della porta accanto, Truffaut (1981, drammatico).
POLITEAMA: Ecoezzzionale veramente (1982, comico).
SALONE: La sai l'ultima sui matti? (1982, comico).
SPLENDOR: Serena (1981, erotico).
VITTORIA: La donna del tenente francese (1981, drammatico).
DON BOSCO: riposo.

CANELLI

BALBO: 1997, fuga da New York (1981, drammatico).
RAGNO D'ORO: Il mondo erotico di Francia (1981, erotico).

MONCALVO

NUOVO: riposo.

NIZZA

AURORA: Una vacanza del cactus (1981, commedia).
LUX: riposo.
SOCIALE: Delitto al ristorante cinese (1981, commedia).
VERDI: 1997, fuga da New York (1981, drammatico).

CUNEO

CORSO: Il paramedico di Sergio Nasca (1982, brillante).
FIAMMA: Ricchi, ricchissimi, praticamente in mutande, con R. Pozzetto (1982, brillante).
ITALIA: Sexorama (1981, erotico).
NAZIONALE: Fracchia, la belva umana con P. Villaggio (1982, grottesco).

ALBA

CORINO: Nudo di donna di Nino Manfredi (1981, commedia).
EDEN: Fracchia, la belva umana con P. Villaggio (1982, grottesco).

BRA

IMPERO: Arturo con Liza Minnelli (1982; commedia).
POLITEAMA: I fichissimi di C. Vanzina (1981, brillante).
VITTORIA: Più bello di così si muore con E. Montesano (1982, brillante).

FOSSANO

ASTRA: Un lupo mannaro americano a Londra (1982, brillante).
IRIDE: Dalla Cina con furore (1979, arti marziali).
POLITEAMA: Il marchese del Grillo di M. Monicelli (1981, brillante).

MONDOVI'

CORSO: Red e Toby (1981, cartoni animati).
ITALIA: Bollenti spiriti con J. Dorelli e G. Guida (1981, brillante).

SALUZZO

CIVICO: Il tempo delle mele di C. Pinoteau (1981, romantico).
ITALIA: La pazza storia del mondo di M. Brooks (1982, brillante).
SPLENDOR: La sai l'ultima sui matti? (1982, brillante).

SAVIGLIANO

AURORA: riposo.
RITZ: Innamorato pazzo con A. Celentano (1981, brillante).

NOVARA

ASTRA: Pornografia viziosa (erotico).
COCCIA: Ciao nemico con J. Dorelli e G. Gemma.
ELDORADO: La guerra del fuoco di J. Annaud.
EXCELSIOR: Una moglie, due amici, quattro amanti (comm.).
FARAGGIANA: Il marchese del Grillo con A. Sordi.
VITTORIA: Il professionista.
ARALDO: Quattro mosche di velluto grigio di D. Argento.

ARONA

MODERNO: Il tempo delle mele con Sophie Marceau.
ROMA: Stati di allucinazione con Ken Russell (fantascienza)
S. CARLO: L'uomo di ferro.

BORGOMANERO

NUOVO: 1997 fuga da New York con Kurt Russell.
MODERNO: Culo e camicia con R. Pozzetto e E. Montesano.

VERBANIA

APOLLO: Super bocche (erotico).
ARISTON: Ricche e famose con J. Bisset.
SOCIALE (Intra): Anni di piombo.
SOCIALE (Pallanza): Fracchia la belva umana.
VIP: Cercasi Gesù con Beppe Grillo.

VIGEVANO

ARLECCHINO: Una notte con vostro onore con W. Matthau.
ASTORIA: Ecoezzzionale... veramente con D. Abatantuono.
CAGNONI: La pazza storia del mondo di Mel Brooks.
COLLI-TIBALDI: Labbra (erotico).

VERCELLI

ASTRA: L'amante ingorda (erotico).
CIVICO: chiuso.
NUOVO ITALIA: Arturo con L. Minelli.
PRINCIPE: Lacrime napulitane con M. Merola.
VERDI: Il principe della città.
VIOTTI: Ecoezzzionale... veramente con D. Abatantuono e S. Sandrelli (comico).

CIGLIANO

SPLENDOR: Stati di allucinazione (fantascienza).

GATTINARA

ITALIA: La grande bocca di Odetta (erotico).

SAN GERMANO

ITALIA: Moglie di sopra femmina di sotto (erotico).

BIELLA

APOLLO: Piccole collegiali (erotico, vietato ai minori di 18 anni).
IMPERO: La guerra del fuoco (avventuroso, vietato ai minori di 14 anni).
MAZZINI: Buddy Buddy (commedia).
ODEON: Più bello di così si muore (commedia).
SOCIALE: Cercasi Gesù (commedia).

BORGOSESIA

LUX: Chi trova un amico trova un tesoro (avventuroso).
TEATRO SOCIALE: I fichissimi (commedia).

COGGIOLA

ENNIO: Daniela mini slip (erotico, vietato ai minori di 18 anni).
ITALIA: Il marchese del Grillo (commedia).
RADAR: 007, vivi e lascia morire (poliziesco).

COSSATO

PRIMAVERA: Il grande ampiesso (erotico, vietato ai minori di 18 anni).

CREVACUORE

AURORA: Nudo di donna (commedia).

PRAY

EXCELSIOR: La sai l'ultima sui matti? (commedia).

SERRAVALLE

CORSO: Il paramedico (commedia).

VARALLO

TEATRO CIVICO: Il tango della gelosia (commedia).

(Segue da pagina 4)

E' mancato all'affetto dei suoi cari

Secondo Milanesio

anziano FIAT
di anni 70

Lo annunciano addolorati la moglie Luisa, il figlio Franco con Elena e le nipoti Paola e Claudia, la figlia Rosa con Bruno e i nipoti Paolo e Aldo, parenti tutti. I funerali avranno luogo il giorno 26 marzo alle ore 14,20, partendo dall'abitazione in Piossasco, via Pietro Micca 15. La presente è partecipazione e ringraziamento.
— Torino, 24 marzo 1982.

La Direzione Generale e i Dipendenti dell'Editrice «La Stampa» si uniscono al dolore del dipendente Franco Milanesio per la morte del padre

Secondo Milanesio

— Torino, 24 marzo 1982.

Il Reparto Tipografia prende parte al dolore di Franco per la scomparsa del PADRE.

Cristianamente è mancata

Agnese Rebaudengo ved. Borasi

Ne danno triste annuncio figli, nuore, generi, fratello e nipoti. Un particolare ringraziamento al dott. Dario Do per le premurose cure. Funerali oggi 26 ore 10,15 ospedale Martini (via Tofane). La presente è partecipazione e ringraziamento.
— Torino, 26 marzo 1982.

Partecipano Andrea, Maria Teresa Rovel.

Le famiglie Giacosa, Papino, Priora partecipano al dolore dell'amico Luigi Borasi per la perdita della MAMMA.

La famiglia Bertagna partecipa commossa.

La Fiat Auto S.p.A. - Direzione Produzione Presse, Dirigenti e Collaboratori tutti, prende vivissima parte al dolore che ha colpito il cav. Borasi per la scomparsa della mamma signora AGNESE.

I Collaboratori tutti del Serv. Mezzi di Lavoro - Tecnologie Presse Fiat partecipano al dolore del cav. Luigi Borasi per la perdita della cara MAMMA.

Si è spenta la vita terrena di

Lia Kocais Ferretti

Lo annunciano il marito Carlo, la nipote Edith De Alcambar da Ginevra, la cognata Anita Sidone Ferretti con la figlia dott.ssa Gabriella e famiglia, i parenti tutti, le care amicizie di Torino e Sanremo. Un sentito ringraziamento al prof. Aldo Andreone per le lunghe premurose cure, a suora Teresina della clinica San Paolo per l'affettuosa assistenza e alla affezionata Andreana. Funerali ore 14,30 venerdì 26 marzo chiesa Crocetta da dove la cara salma proseguirà per essere tumulata nella tomba di famiglia nel cimitero di Tortona.
— Torino, 24 marzo 1982.

Maria, Luigi Moffa sono affettuosamente vicini all'amico Ferretti.

Ricordano la carissima LIA, le amiche:
Maria Ferrero
Lorenzina Chiappo
Nilla Albertazzi
Bianca Gala
Ise Tagliero.

Pina Carlo Calosso partecipano intensamente al dolore di Carlo per la scomparsa di LIA.

«Chi abbiamo amato e perduto non è più là dove era prima, ma dappertutto dove noi siamo» (S. G. Crisostomo)

Nella luce della fede che la sorresse nella sua lunga vita ci ha lasciati la nostra mamma

Maria Palazzolo ved. Negri

Con infinito rimpianto la ricordano i figli: Gianni, Mariuccia, suor Dina F.M.A., Beppe, Emilio, Piero con le rispettive famiglie, nipoti, pronipoti e parenti tutti. I figli esprimono la loro riconoscenza alla sorella suor Dina che fu sempre vicina alla mamma con instancabile abnegazione; al nipote dott. Gianni Negri per le continue, affettuose e valide cure. Un grazie alle collaboratrici Rosa e Argia. I funerali avranno luogo venerdì 26 marzo alle ore 16 in cattedrale provenienti dall'abitazione dell'estinta, via Mameli 2/A. La famiglia dispensa dalle visite e ringrazia quanti parteciperanno alla mesta funzione.
— Casale Monf., 25 marzo 1982.

I nipoti Negri, Carpenedo, Corino, Cariel, Rosso Chioso ricordano con grande affetto nonna MARIA.
— Casale Monf., 25 marzo 1982.

I nipoti Ferraris, De Rossi, Abbona sono vicini agli zii nel dolore e nel rimpianto per la cara nonna MARIA.
— Torino-Viverone, 25 marzo 1982.

Ha raggiunto l'amato compagno maestro Pippo Oriani l'adorata moglie

Bianca Buzzano

Lo annunciano nel profondo dolore il figlio Gabriele, la nuora Milvia, la sorella Rosalia, il fratello Giovanni e parenti tutti. La benedizione avrà luogo sabato 27 marzo alle ore 8 via Santena 5 - ospedale Molinette.
— Torino, 25 marzo 1982.

Serenamente è mancata

Romana Caligaris ved. Tamagno

Addolorati lo annunciano: il figlio Armando con la moglie Venda, il nipote Mauro con Laura, parenti tutti. La benedizione sabato ore 9,15 da via Randaccio, 11, indi proseguirà per Magnano dove avranno luogo i funerali. Servizio pullman. La presente è partecipazione e ringraziamento.
— Torino, 25 marzo 1982.

Cristianamente è mancato

Vincenzo Moselli

Nel dolore lo annunciano, a funerali avvenuti, i figli Anna Maria con il marito Mario Galanti e figli Giulia e Marco, Mario con la moglie Olga Acuto e figlie Nora e Laura, la cara nipote Tina e tutti coloro che gli vollero bene.
— Torino, 24 marzo 1982.

Wanda e Gianni Bottino partecipano al dolore della famiglia.

Le famiglie Fogliati e Boeri si uniscono al dolore.

Il Presidente del Comitato di Gestione, il Presidente dell'Assemblea generale, gli Amministratori, il Coordinatore amministrativo, il Coordinatore sanitario, i Medici, gli Impiegati, le rev.me Suore, il Rettore spirituale e il Personale tutto dell'Usl 35 partecipano vivamente al grande dolore del prof. Mario Moselli, Dirigente della Sezione autonoma di Ortopedia e Traumatologia del Presidio ospedaliero, per la scomparsa del padre

Vincenzo Moselli

— Giaveno, 24 marzo 1982.

L'Associazione Medici Valsangone partecipa al lutto del prof. Moselli, primario ortopedico, per la morte del PADRE.

La cognata Severina Moselli con i figli Giulia Maria e Cristina sono vicini con dolore a Nini e Mario per la morte del papà signor

Vincenzo Moselli

— Torino, 26 marzo 1982.

Bruna e Germano Rapetti si associano al dolore della famiglia Moselli.

Partecipano al dolore di Mario e Nini gli amici:
Chiara Gian Bechis
Lelia Pino Bracco
Chicca Giorgio Capletti
Catherine Franco Masera
Noretta Giovanni Piola
Ida Vittorio Rabaioli

Addolorati per la morte del sig.

Vincenzo Moselli

partecipano:
Adelio, Iose Alessandri
Pili, Marosa Basol
Severino, Graziella Bruna
Eugenio, Maria Grazia Cassarino
Sergio, Rosetta Grosa
Aldo Grosa
Domenico, Tina Molinar Min
Elsa Nannini
Mario, Lina Perno
Giampiero, Giorgina Serazzi
Sandro, Anna Tardivo
Germana Valobra
Marco, Mariolina Valobra
Piero, Annita Valobra
Pino, Rita Vignolo
Paolo Venco
Augusto e Migi Cicconini
Tino e Angela Santià.
— Rivoli, 25 marzo 1982.

Partecipano al dolore:
Maria e Mario Acuto
Jole e Franco Rutigliano
Eliano Rosa e famiglia.

Franco e Kelly Cuzzupoli e Paolo e Piera Mastrocchini partecipano al dolore dell'amico Mario e famiglia.

Memo Miniati e famiglia partecipano al dolore di Mario, Nini e famiglia.

Famiglie Mantrino, Gilberto, Gabriele, Gualtiero si uniscono al dolore della famiglia Moselli.

Paolo e Luisella Gonay partecipano al grave lutto.

Ci ha lasciati

Mario Erario

Lo annunciano: la sua Paola, figlia genero Stefania e Marco cognati tutti. Funerali SS. Nome di Gesù. Per orario telefonare al 653320. Si dispensa dalle visite.
— Torino, 25 marzo 1982.

E' cristianamente mancato all'affetto dei suoi cari

Remo Ferrari

Ne danno il doloroso annuncio i figli Domenico e Gemma, nuora, genero e nipoti. Funerali g. 26 alle ore 14,30 partendo da via Sabotino 16 Collegno Borgata Paradiso. La presente è partecipazione e ringraziamento.
— Torino, 25 marzo 1982.

Direzione e Personale della Cassa di Risparmio di Torino partecipano al lutto del geom. Piero Ruatta per il decesso del padre

Antonio Ruatta

— Torino, 25 marzo 1982.

La famiglia Chincarini partecipa al dolore di Gabriele per la scomparsa della mamma signora

Bianca Oriani

— Roma, 24 marzo 1982.

Maria Belluzzi Gavassa

ha lasciato per sempre i suoi cari che l'annunciano a funerali avvenuti. Un ringraziamento particolare a Bruna e Domenico di Villa Paradiso per le amorevoli cure prestatele ed al Personale tutto.
— Torino, 25 marzo 1982.

Nino, Gianfranco, Vittoriano e famiglie partecipano commossi al dolore della zia per la perdita della cara MAMMA.

Vittoriano e Rina Messe unitamente ai figli e nipoti partecipano con cordoglio al dolore della cara cognata per la triste dipartita della sua amata mamma

Ida Belluzzi v. Gavassa

— Torino, 24 marzo 1982.

Elvira partecipa al dolore della cognata Piera e famiglia per la scomparsa della sua amata MAMMA.

Giovanna e Carlo partecipano al dolore di Piera e famiglia per la perdita della MAMMA.

Renza Colli Vignarelli piange con la famiglia l'anima buona ed amica preziosa

Ida Maria Belluzzi ved. Gavassa

— Torino, 22 marzo 1982.

Cristianamente è mancato

cav. Giuseppe Bertotti

anni 76

L'annunciano la moglie Anna Saulino, i figli don Piero, prevosto di Chivasso, Renato, Nilla e familiari tutti. Funerali sabato 27 ore 14,30 Chivasso, ore 15,45 Rivarolo, S. Michele.
— Chivasso, 25 marzo 1982.

Consiglieri, Segretario, Superiora, Suore, Personale e Ospiti dell'Opera Pia E. Clara per vecchi di Chivasso, prendono viva parte al lutto che ha colpito il loro presidente, don Piero Bertotti, per la scomparsa del caro papà

cav. Giuseppe Bertotti

— Chivasso, 25 marzo 1982.

Al dolore di don Piero e familiari prendono viva parte:
Maggiorino Foresto
Gino Meliga
Arturo Pastore
Enrico Penazzo
Guido Rosso
Michele Vaj
Mario Viora
Aldo Vittone
Carlo Vivenza.

Ha chiuso in Dio la sua esistenza il

col. Dalmazio Pozzi

Pluridecorato al valore militare

Lo piangono in un dolore infinito la sua Luisa, i figli Maria Giovanna con Luciano e figli; Giuseppe con Carla e figli; Luigi con Lalla e figli; l'affezionatissima cognata Carmela e parenti tutti. La presente, a funerali avvenuti, come da volontà dell'estinto, quale partecipazione e ringraziamento.
— Pollone, 23 marzo 1982.

Si uniscono al dolore della famiglia Nicola, Armanda, Giovanna Peirano.

Il Presidente, il Vicepresidente-Amministratore Delegato, il Direttore Generale, i dirigenti ed il Personale della Società Italiana per il Gas prendono parte al cordoglio del Dirigente dr. ing. Giuseppe Pozzi per la scomparsa del padre

colonnello Dalmazio Pozzi

— Torino, 24 marzo 1982.

Il Gruppo Dirigenti Italgas si unisce al lutto della famiglia per la scomparsa del PADRE del dr. ing. Giuseppe Pozzi.

Si uniscono al dolore dell'ing. Pozzi:
Gianfranco Bottomicca
Ernesto Ferrari
Giuseppe Ferrari
Mario Vercellotti
Carlo Dusi
Sergio Bocca
Vittorio Zisa
Girolamo Inzerillo
Giorgio Maresa Venturini
Franco Giusta
Vincenzo Bonaudo
Eugenio Lancellotta
Vittoria Santori
Walter Paracchino
Franco Quaresima
Ferdinando Borelli
Antonio Bardesono
Ruggero Guarnani
Gianfranco Bella
Antonio Pagano
Alfredo Pantoeli
Luigi Alessio
Silvano Valle
Umberto Reni
Ottavio Meneghetti
Mario Coglia
Stefano Annaratone
Bruno Milano
Luigi Olivieri
Piero Giuliano
Giorgio Bortetto
Aurelio Angeli
Claudio Avezzani
Mario Garis
Giacomo Maina
Bruno Merlino
Piergiorgio Siranda
Ugo Capetti
Mario Zeppegno
Sergio Pavan
Sergio Sorrasi
Vittorio Arbasino
Ezio Gilli
Mario Cardone
Marco Roccato
Giovanni Ferrero
Maurizio Carri
Giuseppe Augello
Franco Boscolo
Secondo Capello
Michele Palardi
Pierangelo Chiara
Roberto Rivolta

Maresa e Giorgio Venturini partecipano al dolore di Beppe e Carla.

E' mancato all'affetto dei suoi cari l'

avv. Andrea Ferrero

Lo annunciano commossi la moglie Pierina, la sorella Annamaria con il marito Giorgio Donati, il fratello Mario con la moglie Rosanna Moretta. Un particolare ringraziamento all'amico prof. Ezio Minetto per le premurose cure. Non fiori ma eventuali offerte a «Specchio dei Tempi» per la ricerca sul cancro. I funerali si svolgeranno sabato 27 corrente alle ore 8,45 nella Parrocchia Sacro Cuore (via Nizza 56) quindi la salma proseguirà per il cimitero di Chiomonte.
— Torino, 25 marzo 1982.

Donatella con Franco e Andrea; Massimo con Gabriella; Sara e Giorgia; Paola e Maurizio ricordano con tanto rimpianto il caro zio ANDREA.

Pierre, Florence, Emanuela Schmidt rimpiangono l'amico ANDREA.

La famiglia Bianchi e Terre sono vicine a Pierina.

Virginia Donati e la famiglia Bruno Bruni partecipano affettuosamente.

Mary e Gianni Moretta si associano al dolore della famiglia.

Giovanni e Ines Varnerin prendono viva parte al dolore dei famigliari per la perdita del caro

avv. Andrea Ferrero

— Torino, 25 marzo 1982.

Partecipano i cugini Cravero, Margaglia, Ridella e rispettive famiglie.

Mico, Mari e Lena Mazzitelli piangono la perdita dell'amico fraterno.

Ettore, Anna Daghero
Emilia, Piera Torchio
Elio, Lydia Bellelli
partecipano con grande dolore al lutto di Pierina e familiari per la scomparsa dell'

avv. Andrea Ferrero

— Torino, 25 marzo 1982.

La Kompel partecipa al dolore del suo amministratore Mario Ferrero per l'immatura perdita del fratello

avv. Andrea Ferrero

— Torino, 25 marzo 1982.

La Società Garage Pomba è vicina al suo contitolare Mario Ferrero per la scomparsa del fratello

avv. Andrea Ferrero

— Torino, 25 marzo 1982.

Pier Luigi Garelli e famiglia ricordano con affetto e stima l'insostituibile amico

avv. Andrea Ferrero

— Torino, 25 marzo 1982.

Giuseppe Di Marco
Pier Luigi Garelli
partecipano al dolore dell'amico Mario per la prematura scomparsa del fratello

avv. Andrea Ferrero

— Torino, 25 marzo 1982.

La Tecnikabel s.r.l. partecipa al dolore della famiglia per la prematura scomparsa dell'

avv. Andrea Ferrero

legale della Ditta.
— Torino, 25 marzo 1982.

Zaira e Gino Musso prendono parte al dolore della famiglia.

Condomini, inquilini, amministratore di Piazza Graf 122 - 122 B - 124 partecipano al dolore della famiglia per la scomparsa dell'

avv. Andrea Ferrero

— Torino, il 25 marzo 1982.

Dante Mariuccia Omodeo con Rosetta Didi Federico Gotsch, Vanna Dello Francesca Turco, partecipano commossi al dolore di Pierina e famigliari per l'immatura scomparsa del caro amico

avv. Andrea Ferrero

Partecipano Renato Ranieri e famiglia.
— Torino, 25 marzo 1982.

Piero Triberti con Franca Rosella e famiglia, Alberto Maria Luisa Ariotto e famiglia partecipano al dolore della famiglia per la scomparsa del caro amico

avv. Andrea Ferrero

— Torino, 25 marzo 1982.

Amministratori e Collaboratori della Foredil Spa partecipano al lutto della famiglia per la perdita dell'

avv. Andrea Ferrero

Sindaco della società
— Cambiano, 25 marzo 1982.

Consiglio d'Amministrazione, Collegio Sindacale, Dirigenti, Impiegati e Maestranze della Behr-Thomson Italia Spa partecipano al cordoglio della famiglia per la scomparsa dell'

avv. Andrea Ferrero

Sindaco della Società
— Cambiano, 25 marzo 1982.

Prendono parte al lutto
dr. Heinz Breuer
ing. Ernst Koehler
ing. Roland Saur
della Consociata Behr-Thomson di Kornwestheim.
— Torino, 25 marzo 1982.

Presidenza e Consiglio di Amministrazione della Pelsteo-Kabel Spa prendono parte al dolore del Consigliere di Amministrazione sig. Mario Ferrero per la scomparsa del fratello

avv. Andrea Ferrero

— Vercelli, 26 marzo 1982.

Mauro e Luciana Valfredi sono vicini a Mario e Rosanna in questo triste momento.

Mariuccia, Angelo, Franco e Marco sentitamente commossi partecipano.

Presidenza, Consiglio Direttivo e Soci della Soc. Bocciofila La Tesorina annunciano con vivo dolore la scomparsa del Socio

Andrea Ferrero

— Torino, 25 marzo 1982.

I Titolari dell'Impresa De Simon e Castagneri Costruzioni s.r.l. esprimono il più vivo cordoglio per l'immatura scomparsa dell'

avv. Andrea Ferrero

— Torino, 25 marzo 1982.

On. Giuseppe Botta piange con tanto affetto l'amico carissimo

avv. Andrea Ferrero

— Torino, 25 marzo 1982.

Antonio e Mariuccia Arduino con Gianfranco Piergiorgio Annagrazia piangono il carissimo amico ANDREA.

Luigi Antonielli d'Oulx e Fabrizio Beniciandi, Collaboratori dello Studio dell'avv. Andrea Ferrero, insieme con l'affezionata Maria Landoni sono vicini alla moglie Pierina, al fratello Mario e ai familiari tutti nel loro dolore per la scomparsa del caro

avv. Andrea Ferrero

— Torino, 25 marzo 1982.

Ricordano con commosso rimpianto

Andrea Ferrero

gli amici:
Giovanni Bella
Mario Bisacco
Renato Bracchi
Gigi Cassione Rinaldi
Giorgio Dall'Oglio
Roberto Dall'Acqua
Giacomo Dal Ponte
Ezio Minetto.
— Torino, 26 marzo 1982.

Gli amici del Tennis Club 16 con ricordo pieno d'affetto.

Le famiglie Maccagno e Neeli, partecipano sentitamente al lutto della famiglia per la scomparsa dell'amico

avv. Andrea Ferrero

— Torino, 25 marzo 1982.

Raoul Cavaliero profondamente addolorato ricorda l'amico e collega

avv. Ferrero

— Torino, 26 marzo 1982.

Presidente, Consiglio e Soci della Bocciofila familiare «La Tesorina» prendono parte al dolore della famiglia per la scomparsa del Socio

avv. Andrea Ferrero

— Torino, 25 marzo 1982.

N. De Simon e D. Chiri partecipano costernati al lutto dei familiari per l'irreparabile perdita del caro amico

avv. Andrea Ferrero

— Torino, 25 marzo 1982.

Ernesto e Maria Chiri partecipano addolorati al grave lutto che ha colpito la famiglia dell'

avv. Andrea Ferrero

— Torino, 25 marzo 1982.

Anna, Clara Armando piangono ANDREA.

Gli Amici della Sezione Bridge del Tennis Club Monviso partecipano al dolore di Mario Ferrero per la scomparsa del fratello

Andrea Ferrero

— Torino, 25 marzo 1982.

Il Presidente, il Consiglio Direttivo ed i Soci tutti della Società Canottieri Caprera partecipano al dolore della famiglia per la perdita del loro vicepresidente

avv. Andrea Ferrero

— Torino, 25 marzo 1982.

Gli amici di sempre:
Zino Buzzolan
Gianni Venairo
Sandro Gamna
e famiglie, ricordando il caro ANDREA sono affettuosamente vicini a Pierina.

Partecipano al dolore della famiglia Ferrero gli amici di ANDREA:
Accastello Stefano
Barberis Aldo
Berretta Natale
Beschi Guglielmo
Bissolino Secondo
Boggio Maria Dino
Bonetto Mario
Brarda Francesco
Brusa Rodolfo
Buzzacchino Ugo
Canuto Cesare
Casalegno Cesare
Cassardo Rinaldo
Cardona Raffaele
Chiapuzzo Liberto
Cilia Carlo
Ciari Aldo
Degli Esposti Elvira Giulio
De Maria Luciano
De Poli Egidio
Dolza Francesco
Falchero Alberto
famiglia Ferraris
famiglia Peretti
famiglia Salvaia
Ferrero Giorgio
fratelli Gai
fratelli Modesti
fratelli Rattazzi
fratelli Venturino
Galetto Giuseppe
Galli Antonio
Gallone Ermenegildo
Giudici Marco
Grassi Alba Emilio
Isoardi Mario
Magliola Franco
Maccagno Felice
Martin Italo
Migliasso Domenico
Molla Rodolfo
Montaldo Remo
Negarville Osvaldo
Negro Nella Mario
Operti Meo
Ponte Alfredo
Prandi Achille
Provera Enrico
Quadro Dante
Rabarbaruti Roberto
Riva Cambrin Vittorio
Romeo Alfredo
Rosso Gina Mario
Rolando Sergio
Rabasti Gino
Silva Elsa Alessandro
Sodero Giuseppe
Segna Dino
Scozzino Luigino
Tessore Domenico
Testore Noemio
Vair Luigi
Valle Renato
Vietti Riccardo
Vespa Domenico
Vanzetti Carlo
Viggiano Andrea
Vogliotti Mario
Zanello Euro

La Bocciofila «La Pineta» di Bardonecchia ricorda con affetto il proprio consigliere

avv. Andrea Ferrero

— Bardonecchia, 25 marzo 1982.

Antonio Arondello e famiglia prende viva parte al dolore della moglie e parenti per la scomparsa dell'amico ANDREA.

Dino Boano e famiglia si unisce al dolore della moglie e parenti per la perdita di ANDREA.

Famiglia Pagliero commossa prende parte al dolore dei suoi cari.

Si associano al dolore delle famiglie Ruga e Brovelli per la morte improvvisa dell'

Ing. Zefferino Ruga

la Direzione gli Impiegati le Maestranze della Società Italiana Nailon-Montefibre di Ivrea. Ne ricorderanno sempre le profonde doti umane e le straordinarie capacità tecniche.
— Ivrea, 24 marzo 1982.

L'Amministratore Delegato e il Direttore Tecnico della Società Italiana Nailon S.p.A. partecipano commossi al lutto per l'improvvisa scomparsa dell'

Ing. Zefferino Ruga

— Ivrea, 24 marzo 1982.

E' mancato

Italo Giachino

anni 75

Lo piangono a funerali avvenuti la moglie Ada, il figlio Augusto con Maria Luisa, Paolo e Daniele Felice, la nuora Piera con Maria Cristina ed Antonio, i fratelli Amilcare e Modesto, la sorella Olimpia con famiglia e parenti tutti.
— Murisengo, 26 marzo 1982.

Il giorno 22 marzo 1982 è mancata all'affetto dei suoi cari la

CONTESSA

Elsa Morozzo della Rocca Crespi

A funerali avvenuti l'annunciano, con rimpianto le sorelle: Irma, Egle, Italia, le nipoti Renata Ambretta, Valeria, Graziella, Giorgio Marcello e parenti tutti.
— Torino, 26 marzo 1982.

E' mancato

Raimondo Vacca

cavaliere di Vittorio Veneto

Con infinita tristezza lo annunciano a funerali avvenuti la moglie Delfina Bardina, i figli Maddalena, Caterina, Giuseppe. Un grazie di cuore al dott. Brossa e dottoressa Fadda.
— Torino, 26 marzo 1982.

Piangono zio RAIMONDO i nipoti Michelino, Fiorenzo, Angiolina, Ester.

La cognata Domenica, i nipoti Giovanna, Francesco, Vincenzina, Gianni con Maria Alda addolorati partecipano.

Partecipano al dolore le famiglie Brossa e Fadda.

I nipoti Angiolina Bardina, Luigina e Silvio Guaschi, Giuseppe Bardina e famiglia, Emilia Perosino e famiglia, Giovanni Chiesa, famiglia Bura, la cognata Gina Bardina partecipano al lutto.

E' mancata

Teresa Allegranza ved. Martini

Ne danno il doloroso annuncio i figli Rita, Giovanni, Giuseppe, genero, nuore, nipoti, fratello, cognata, parenti tutti. I funerali a Robella d'Asti sabato 27 marzo ore 10,30 con partenza da via S. Massimo 24, ospedale S. Giovanni, ore 8,30.
— Torino, 24 marzo 1982.

Dipendenti e Collaboratori dell'Impresa «Petrino & Martini» si associano al dolore dei titolari per la perdita della signora

Teresa Allegranza ved. Martini

— Torino, 26 marzo 1982.

Titolari e Collaboratori della Italtubi partecipano al lutto che ha colpito il geom. Giuseppe Martini.

Franco Pastore e famiglia partecipano al dolore della famiglia Martini.

Alma Angelo Colla addolorati partecipano.

Partecipano al dolore: Amada, Marisa, Peppino, Fausto, Beniamino, Elvira, zia Elda con Nino, Anna, Nelly e famiglie.

E' mancata

Clelia Chiamberlando

Lo annunciano con dolore a funerali avvenuti i suoi cari a quanti apprezzarono le sue doti di mente e di cuore.
— Alpignano, 22 marzo 1982.

E' mancata ai suoi cari

Gianna Sarto in Piazza

La piangono la mamma, il marito Vincenzo, la figlia Adriana con il marito, fratello, cognati, parenti tutti. Funerali sabato mattina. Ospedale Mauriziano.
— Torino, 26 marzo 1982.

I Dipendenti della Soc. Salat prendono parte al dolore del sig. Piazza per la perdita della MOGLIE.

Le famiglie Perosino, Rosso, Marchisio si associano al dolore del sig. Piazza per la scomparsa di GIANNA.

Improvvisamente è mancato

Ing. Sergio Rosso

di anni 58

Ne danno il doloroso annuncio la mamma, la moglie Ester, i figli Adriana con il marito Leonardo e Maurizio con la fidanzata Consuelo, la sorella Fulvia, la suocera, i cognati, le cognate, gli zii, i nipoti, i cugini e parenti tutti. I funerali avranno luogo sabato 27 corrente mese alle ore 15 nella parrocchia Madonna del Suffragio di Alessandria.
— Alessandria, 26 marzo 1982.

L'architetto Luigi Visconti e l'ingegner Franco Lenti con le rispettive famiglie partecipano con infinito dolore la scomparsa dell'amico fraterno

dott. Ing. Sergio Rosso

col quale hanno condiviso tanti anni di lavoro e sono con tutto il cuore vicini a Ester, Adriana e Maurizio.
— Alessandria, 26 marzo 1982.

Partecipano al lutto la famiglia Bertolotti di Alessandria e la famiglia Anselmi di Milano.
— Alessandria, 26 marzo 1982.

Le famiglie Milanese, Carlevaris e Peruggia partecipano commosse al dolore dei famigliari per la dipartita dell'

INGEGNER

Sergio Rosso

— Alessandria, 26 marzo 1982.

Visse per le figlie ed i nipoti. E' improvvisamente mancata al loro affetto e devozione

Ines Mandolesi

Lo annunciano addolorati la mamma, le figlie Laura e Luciana col loro padre Emanuele e rispettive famiglie, il fratello Renato e famiglia. Funerali oggi ore 14,30 parrocchia San Giuseppe Benedetto Cottolengo. Non fiori. La presente come partecipazione e ringraziamento.
— Torino, 23 marzo 1982.

(Continua a pag. 8)

(Segue da pagina 7)

Inaspettatamente ci ha lasciati

Paolo Rava

di anni 48

Lo piangono la sua **Margherita**, i figli **Giovanni e Silvia**, mamma e papà, il fratello **Piero** con **Franca**, la suocera, zie, cugini, parenti ed amici tutti. Funerali venerdì 26 ore 15,30 partendo dal Municipio.
— **Chivasso**, 25 marzo 1982.

La zia **Cristina Rava-Varetto** con **Piero** ed **Adriana** partecipano con dolore al gravissimo lutto.

Bruno e Vilma con **Francesca** ed **Alessandro** non dimenticheranno il carissimo **PAOLO**.

Si uniscono al dolore di Rina, Giovanni, Piero, Margherita e famiglia gli amici di sempre
Ugo Brannetti
Carlo, Michele Chiara
e rispettive famiglie.

Piero, Beppe, Roby Germanetti sono affettuosamente vicini a Margherita e famiglia.

Carla, Hanni Capella costernati partecipano al grave lutto.

La famiglia **Bena** partecipa al grande dolore della famiglia Rava.

A PAOLO: Rosi e Adelchi.

Milly e Matilde Paccotti partecipano al dolore della famiglia e ricordano commossi l'amico

Paolo Rava

— **Chivasso**, 25 marzo 1982.

Luisa e Giovanni Calcutti con infinito rimpianto sono vicini a Margherita, Silvia e Giovanni nel ricordo di **PAOLO** amico caro e buono.

Partito Socialista Italiano sez. di Chivasso:
sen. **Eugenio Bozzello**
on. **Giuseppe La Ganga**
Livio Riva Cambrino, sindaco di Chivasso
Fortunato Verducci
Pierino Camoletto
Gabriele D'Angelo
Salvatore Marsalà
Antonio Uzal
Romeo Bevilacqua
Giacomo Daniele
Antonio Pogliano
Pietro Marasà
Plinio Malaguti
Ugo Brannetti
Tommaso Macca
Vincenzo Panella
Sergio Decartini
Carmine Quaglia
Giuseppe Saleni
Nicolino Conconi
Antonio Fiore
Mario Costanza
Giuseppe Russo
Vito Caglia
Domenico Daniele
Elvio Cena
Giovanni Bena
Bruno Revioia
Franco Amodio
Marino Borca
Michele Cudia
Michelangelo Chiara
Vincenzo Reina
Salvatore Digrigoli
Antonio Ferrara
Renzo Anino
Angiolino Assonia
Vincenzo Tavano
Algeo Brandino
ass.re Giuseppe Rolando
Angiolina, Carlo Bocca
Maria Riva
Giuliano, Spagnolo
Luigi Grignolio
Stello Berardi
Giuseppe Catapano
Giuseppe Peloso
Roberto Carli
Florina Codovilla
Gianfranco Arduino
Franco Pozzi
Gianfranco Bonasso
Angelo Castelli
Tonino Dellavalle
Marco Viano
Lorenzo Spaiesso
Francesco Mauro
Gianluigi Razzano
Nicola Mazzoni
Piero Demarchis
Michele Giacchero
Vittorio Trombetta
Renato, Mirosa Viasco
Angelo, Annamaria Viasco
Antonio Capannolo
Antonio Quitadamo
Giuseppe Zanetto
Alfio Meli
Pasquale Iossa
Leo Aiati
Gabriella Favata
Luigi Cabrini
Umberto Deniiato
Vito Fantauzzo
Giacomo Franchi
Angelo Cinco
Sergio Iorio
Vincenzo Lapolla
Renato Masino
Aristide Nervo
Franco Gastaldo
Gianfranco Verdini
Giuseppe Vijno
Corrarello
Silvio Gagliardino
Angelo Bottero
Umberto Saniero
Neapolo, Manfredi
Raffaele Villani
Michele Rosboch
Mario Varetto
Francesco Lapolla
rendono viva parte al lutto.

I **Comunisti** di **Chivasso Gruppo Consiliare Comunista, Amministrazione Com.le Castagneto Po** partecipano.

La **Sezione PSI** di **Chivasso** prende viva parte al lutto.

La **Giunta** ed il **Consiglio comunale** di **Chivasso** partecipano al lutto per l'improvvisa scomparsa di

Paolo Rava
ex Sindaco
Assessore Provinciale alla Cultura
e Consigliere comunale
— **Chivasso**, 25 marzo 1982.

Il **Presidente** ed il **Comitato di gestione dell'U.S.L. 39** con emozione ricordano in

Paolo Rava

la figura umana e politica che difficilmente potrà essere scordata.
— **Chivasso**, 25 marzo 1982.

Presidente, Consiglio direttivo e Collaboratori della Pro Loco Chivasso «l'Agricola» partecipano al dolore della famiglia per l'immatura scomparsa dell'amico **PAOLO**.

Presidente, Consiglio direttivo e Collaboratori del Moto Club Chivasso commossi partecipano al lutto per la scomparsa di

Paolo Rava

— **Chivasso**, 25 marzo 1982.

Partecipano al lutto:
Geom. **Scaiff** e famiglia
Letizia, Antonella Darbesio
Besso Rina Bosco e famiglia
Fam. avv. **Piero Giuliano**
Edda, Silvia, Massimo Gaudina
Plinio, Annabella, Alessandra Malaguti
Gemma, Antonio Martini
Daniela, Aldo Vittone
Giovanni Agazzini e famiglia
Piergiuseppe Coggiola
Luciana, Armando Bretto
Lucia Venturini-Botta
Cesare Foresio e famiglia
Silvio Cena
Famiglie **Vintani-Giessz**
Fiorentino, Paola Liliredo
Famiglie **Pane, Molino, Micca**
Rina Saletta
Giovanni Chiavarino
Piero Ponsetto
Giovanni Cavallerlo
Silvio Minetto
Lia, Franco Germanetti
Fam. **Giovanni Pasteris**
Fam. **Giuseppe Scavino**
Fam. **Michele Saraceo**
Beppe, Pasqualina Aprà
Fam. **Giuseppe Fanchini**
Famiglie **Pariotti**
Fulvio Mazzone
Paolo, Ada Franchi
Augusto, Annamaria Stasia
Nanzo, Anna, Franco Varetto
Rosa Frisatio
Silvio Croce
Aldo Bertone
Maio, Carla Todini
Ferrero-Varaino
Luciana, Renzo Zanda
Michele Riccardi
Aminio Greco
Maria Minella
Beppe, Mariapia Brucco.

Si associano al dolore i compagni amici di **PAOLO**:
Michele Achilli
Giorgio Mondino
Francesco Motto
Alberto Canarini
Salvatore Caffarelli
Laura Lazzaro
Marco Brunazzi
Leo Casale
Marcello Braccini
Liliana Ponzero
Giovanni Barbieri
Carmelo Perrone
Roberto Carli
Florina Codovilla
Ludovico Beneo
Pierluigi Plantadosi
Gustavo Buratti
Egidia Morando
Marco Lerda
Giorgio Noli
Rachele Porro
Carlo Ottino
Guido Fubini
Angelo Piangiolino
Armando Bianchi
Peride Rege
Giuseppe Liace
Giambattista Petrarca
Giovanni Guarini
Mario Lupino
Sergio Nicola
Roberto Gallo
Alberto Guglielmini
Enzo Palmesano
Enzo Giorgi.

Le **scuole elementari e materne** di **Chivasso** ricordano

Paolo Rava

indimenticabile assessore alla Pubblica Istruzione che tanto operò a favore dei ragazzi di Chivasso.
— **Chivasso**, 25 marzo 1982.

Il **Distretto Scolastico 39** partecipa al lutto della famiglia per la scomparsa dell'ex consigliere

Paolo Rava

— **Chivasso**, 25 marzo 1982.

La **Sezione Combattenti e Reduci**, la **Società Operaia Agricola** di **Castelrosso** partecipano al lutto.

L'**AGIS** e l'**Associazione Piemontese Esercenti Cinema** esprimono il più vivo cordoglio per l'immatura scomparsa di

Paolo Rava

assessore alla cultura per la Provincia di Torino.
— **Torino**, 25 marzo 1982.

Mario e Giuliana Iorio partecipano al dolore della famiglia Rava per l'immatura scomparsa di **PAOLO**.

Rosangela è vicina con affetto a Margherita Giovanni e Silvia.

Paola e Matteo Sedo e Adela Borca sono vicini ai famigliari in questo triste momento per la scomparsa del caro **PAOLO** amico indimenticabile.

La **Direzione** il **Corpo Docenti** e gli **Allievi** dell'**Istituto Musicale Comunale Leone Sinigaglia** di **Chivasso** partecipano al lutto per la scomparsa di

Paolo Rava

a ricordo della collaborazione per la realizzazione e lo sviluppo di questa scuola.
— **Chivasso**, 25 marzo 1982.

Partecipa al lutto **Piercarlo Masini**.
— **Palazzago**, 25 marzo 1982.

I coniugi **Barbara**, titolari della **Galleria L'Ariete** partecipano al lutto che ha colpito l'amico Piero per la morte del **FRATELLO**.

Consiglio d'Istituto, Preside e Personale tutto del Liceo Scientifico «Newton» di **Chivasso** partecipano vivamente al dolore della famiglia per l'immatura scomparsa dell'

assessore Paolo Rava

— **Chivasso**, 26 marzo 1982.

I **Soci** dell'**Istituto di Studi Storici «Gaetano Salvemini»** partecipano commossi al dolore dei familiari per la scomparsa del compagno ed amico

Paolo Rava

— **Torino**, 26 marzo 1982.

Famiglie **Virgilio, Rossi, Secerdoni, Quirito** partecipano al lutto dell'amico Piero per la scomparsa del **FRATELLO**.

I **Daniela Piazza Editore** partecipa profondamente commossa all'immatura perdita dell'

assessore Paolo Rava

— **Torino**, 26 marzo 1982.

Il presidente **Egi Volterrani**, i direttori artistico e organizzativo **Mario Missiroli** e **Giorgio Guazzotti**, il **Comitato amministrativo** e tutto il **Personale** del **Teatro Stabile di Torino** partecipano commossi al dolore della famiglia per la scomparsa dell'

assessore Paolo Rava

— **Torino**, 26 marzo 1982.

Il **Direttivo Sezionale** ed il **Gruppo consiliare** della **Democrazia Cristiana** di **Chivasso** prende parte con sincero cordoglio al dolore della famiglia per l'immatura scomparsa dell'

ASSESSORE PROVINCIALE

Paolo Rava

— **Chivasso**, 26 marzo 1982.

Eugenio Gigi Sandro e **Carlo Foglialo** sono vicini al dolore di Piero e di tutta la famiglia Rava.

L'**Accademia Albertina** partecipa al lutto per la scomparsa di

Paolo Rava

— **Torino**, 25 marzo 1982.

La **G. G. Feltrinelli Editore** e la **Libreria Feltrinelli** si associano al dolore dei congiunti e dell'amministrazione provinciale tutta.

Filippo Biandrotti e famiglia partecipano commossi.

La **Segreteria provinciale** del **P.S.I.**, la **Segreteria regionale** del **P.S.I.**, la **Segreteria cittadina** del **P.S.I.**, il **Gruppo senatoriale e parlamentare** del **P.S.I.**, i **Gruppi** della **Provincia, Comune, Regione** del **P.S.I.**, esprimono sincero cordoglio per l'immatura scomparsa del compagno

Paolo Rava

e nel ricordarne l'impegno ideale al servizio del partito socialista partecipano al dolore dei familiari.
— **Torino**, 26 marzo 1982.

Cristianamente è mancato

Ilario Dentis

anni 73

L'annunciano con dolore la moglie **Maria Deviellanis**, i figli **Margherita** con il marito **Giovanni Lustio** e figlia **Antonella, Giuseppe** con la moglie **Carla Rostagno** ed il piccolo **Marco**, le sorelle **Lucia** e **Maria**, cognati, cognate, nipoti, cugini, parenti tutti. Funerali in Borgaro sabato 27 corr. ore 14,30 dall'abitazione via Settimo 38. La presente è partecipazione e ringraziamento.
— **Borgaro**, 25 marzo 1982.

La sorella **Lucia** ved. **Varia** con figlie, genero e nipoti partecipano al lutto.

La cognata **Lina Dentis** e famiglia partecipano al lutto.

Maria e Giovanni Berutto con le figlie **Rita e Rina** e loro famiglie si uniscono al dolore della famiglia per la scomparsa del caro zio **ILARIO**.

La cognata **Domenica Zavattieri** e **Margherita** ved. **Aghemo** colle rispettive famiglie partecipano al lutto.

Celestina Rostagno è vicina al genero Beppe Dentis e famiglia per la perdita del caro **PAPA'**.

Le famiglie **Giovanni Gennero, Domenico Borello** partecipano vivamente al dolore.

Le famiglie **Borio** partecipano commosse al dolore dei familiari per la scomparsa del caro

Ilario Dentis

— **Borgaro**, 25 marzo 1982.

L'**Impresa Giacomo Borio S.r.l.** si unisce al dolore di Giuseppe Dentis per la scomparsa del **PADRE**.

Sono vicini a Giuseppe e famiglia:
Roberto Albry
Anna Allara
Matteo Borio
Marisa Cafasso
Mauro Castagno
Roberto Chiafredo
Marisa Fornara
Giorgio Marengo
Alessandro Torre
Luigi Vittone

Serenamente è mancata

Maria Serra ved. Baroetto

Lo annunciano i figli **Elda** ved. **Albrile, Aldo** con **Laura Bini**, nipoti **Mauro** e **Claudia** e parenti tutti. Funerali sabato 27 ore 10,15 parrocchia S. Bernardino. La salma proseguirà per Valdellatorre con benedizione ore 11,45.
— **Torino**, 26 marzo 1982.

Dino e Ivana Boano partecipano al dolore dell'amica Elda e famiglia per la perdita della cara **MAMMA**.

I cugini **Dosio-Domange** si uniscono al dolore della famiglia.

E' mancata

Clelia Galiana ved. Ramazzina

A funerali avvenuti ne danno triste annuncio i figli **Carla, Lindo**, la nuora **Rina**, il genero **Carlo** nipoti e famiglie. Un ringraziamento al dottor Baroni per le cure prestate.
— **Torino**, 25 marzo 1982.

Serenamente è mancata

Margherita Rampone ved. Golzio

anni 95

La piangono cognata, nipoti, cugini e l'affezionata **Teresa Devalle**. La salma riposa nella tomba di famiglia cimitero di Rivoli.
— **Torino**, 26 marzo 1982.

E' mancato

Guglielmo Noghero

A funerali avvenuti lo annunciano la moglie **Gilda Bruno**, il figlio **Luigi** con la moglie **Franca** e parenti tutti.
— **Torino**, 25 marzo 1982.

Cristianamente è mancata all'affetto dei suoi cari

Camilla Calrola ved. Lavagno

Ne danno il triste annuncio il figlio **Piero** con la moglie **Giulia**, gli adorati nipoti **Walter** con la moglie **Miranda, Gabriella** con il marito **Angelo Bolla** ed il piccolo **Mirco, Marco** con la moglie **Maria** ed il piccolo **Armando**, parenti tutti. I funerali avranno luogo il 27 marzo alle ore 8,45 parrocchia SS. Stimmate. La presente è partecipazione e ringraziamento.
— **Torino**, 26 marzo 1982.

Cristianamente è mancato

Giorgio Galdano

anni 80

Lo annunciano la moglie **Angela**, le figlie **Margherita e Giuseppina**, i generi, i nipoti e parenti tutti. Funerali oggi ore 10,15 nella parrocchia S.S. Redentore. La presente è partecipazione e ringraziamento.
— **Torino**, 24 marzo 1982.

Presidenza, Consiglio di Amministrazione, Sovrintendenza, Direzione, Lavoratori e Collaboratori del **Teatro Regio** di **Torino** partecipano alla dolorosa e improvvisa scomparsa dell'assessore alla Cultura della Provincia di Torino

Paolo Rava

— **Torino**, 26 marzo 1982.

La **Sinistra Socialista** di **Torino** si unisce al dolore della famiglia per la perdita di

Paolo Rava

Nel ricordo dei compagni rimarrà l'esempio del suo impegno per il Socialismo.
— **Torino**, 25 marzo 1982.

Graziella e Nerio Nesi profondamente commossi ricordano **PAOLO** e sono vicini a Margherita, Giovanni e Silvia in questo triste momento della loro vita.

Marco, Simone Cena sono vicini a Silvia e Giovanni.

I **Dipendenti** della «**Superbe S.n.c.**» partecipano al lutto dei famigliari per la scomparsa del signor

Paolo Rava

contitolare della società.
— **S. Francesco al Campo**, 25 marzo 1982.

Romano Regaldo e famiglia partecipano al dolore dei famigliari per l'improvvisa dipartita del socio signor

Paolo Rava

— **San Maurizio**, 25 marzo 1982.

Il **Comitato per la Rivalutazione del fiume Po** partecipa alla perdita del caro amico

Paolo Rava
assessore provinciale
— **Torino**, 26 marzo 1982.

Franco Passatore si associa al cordoglio.

Giorgio Salvetti è affettuosamente vicino a Margherita e famiglia per la scomparsa del caro compagno amico **PAOLO**.

E' mancata all'affetto dei suoi cari
PROFESSORESSA

Wanda Ismene Manoni ved. Milanese

Lo annunciano con dolore i figli **Fabrizio, Giorgio** con la moglie **Gianna** ed il piccolo **Loris**, la famiglia **Ferri**. Le esequie della cara Salma avranno luogo sabato 27 marzo alle ore 8,45 nella parrocchia «San Dalmazzo».
— **Torino**, 25 marzo 1982.

Cristianamente è mancata all'affetto dei suoi cari

Anna Carrera ved. Sosso

di anni 90

Ne danno il doloroso annuncio la figlia **Teresina** con il marito **Carlo Balbo**, la sorella **Pasqualina**, la cognata **Luigina Chiabotto** vedova **Sosso** e famiglia, nipoti, parenti tutti. Funerali sabato 27 corr. ore 9.45 dall'abitazione via XXV Aprile 6. La presente è partecipazione e ringraziamento.
— **Leini**, 25 marzo 1982.

E' mancato all'affetto dei suoi cari il
CAV.

Marcello Caverzasi

Ne danno il doloroso annuncio la moglie **Gina**, il figlio **Pierpaolo** con **Anna Baruchi** e **Cristina**, la figlia **Clelia** con **Nino Bellone, Daniela e Roberto**, il fratello **Ambrogio** con la moglie **Paola** e **Annalisa**. Funerali oggi, ore 8,45, parrocchia S. Giovanni Bosco.
— **Torino**, 26 marzo 1982.

Baruchi Tina, Enrico e Irene sono vicini alla famiglia Caverzasi per la scomparsa del caro **MARCELLO**.

Rodolfo Chiesa partecipa al dolore della famiglia.

Lenci e Luisella Almerio sono affettuosamente vicini a Pierpaolo, Anna e famiglia.

I fratelli **Bellone** e famiglie partecipano al dolore della cognata Clelia e familiari.

Rina Luciana e Gianmarco Monticone prendono viva parte al dolore della famiglia Caverzasi per la scomparsa del caro **MARCELLO**.

Le famiglie **Ribaudo e Schiavo** partecipano al lutto della famiglie Caverzasi e Bellone.

Maria, Giustina, Milena Neri sono affettuosamente vicine ai cugini Anna Maria, Mario, ai familiari tutti per la scomparsa del caro

avv. Andrea Ferrero

— **Modena**, 26 marzo 1982.

La Cigala e Bertinetti Industrie S.p.A. partecipa al dolore della famiglia per la scomparsa dell'

avv. Andrea Ferrero
legale della società
— **Torino**, 25 marzo 1982.

Mario Ferraris si associa al lutto della famiglia per la morte del caro amico

avv. Andrea Ferrero

— **Torino**, 25 marzo 1982.

Mario e Piero Cora profondamente commossi per l'immatura scomparsa del caro amico

Andrea Ferrero

partecipano al lutto dei familiari esprimendo i sensi di vivo cordoglio.
— **Torino**, 25 marzo 1982.

E' mancata

Ida Durisotti ved. Segatti

Lo annunciano: il figlio **Don Ennio** e parenti tutti. Funerali oggi ore 14,30 nella parrocchia di Pianezza. Non fiori ma offerte ai bisognosi.
— **Pianezza**, 26 marzo 1982.

Il cancro ci ha tolto

Giovanni Caputo

di anni 50

Lo annunciano disperati: la moglie **Anna** e la figlia **Letizia**. Lo piangono la suocera, il cognato, la cognata, nipote, parenti e amici. Un particolare ringraziamento al dott. Attilio Salomone e ai sigg. Mariuccia e Giovanni Sandri. I funerali avranno luogo in Pecetto sabato 27 marzo alle ore 10 dall'abitazione.
— **Pecetto**, 25 marzo 1982.

I cugini **Carella** e **Piovano** partecipano al dolore di Anna e Letizia.

Le famiglie **Fabbrucci** e **Rossa** prendono parte al grande dolore di Letizia per la morte del suo **PAPA'**.

E' mancato all'affetto dei suoi cari

Francesco Risso

Fiat

Addolorati ne danno il triste annuncio: la moglie **Domenica**, il figlio **Pierfranco**, la nuora **Adriana Magliano** e gli adorati nipotini: **Silvia, Federica e Alessandro**. Funerali ore 9 del 27 corrente partendo dall'ospedale Astanteria Martini largo Gottardo:
— **Torino**, 25 marzo 1982.

Il fratello **Agostino**, la sorella **Clementina**, cognati e nipoti tutti si associano al dolore per la perdita del caro **FRANCESCO**.

Tiziana e Piero Carloggia
Tere e Mitti Rigoletto e famiglia
Gilda e Carlo Ramella e famiglia
partecipano al dolore di Pierfranco.

Mirella, Piero, Marco e Caterina Sarasso sono vicini a Pierfranco per la perdita del caro **PAPA'**.

Carla e Enzo Osella, si uniscono al dolore di Adriana e Pierfranco per l'improvvisa scomparsa del **PAPA'**.

Il **personale** dello **Studio Risso-Magliano** partecipa al dolore della famiglia Risso.

La famiglia **Muzzarelli** partecipa commossa al dolore della famiglia per l'improvvisa scomparsa del sig.

Francesco Risso

cui era legata da stima ed affetto.
— **Torino**, 26 marzo 1982.

E' improvvisamente mancato ai suoi cari il

dott. Piero Cucchi

Condirettore Banca Popolare di Novara sede di Torino

Con profondo rimpianto lo annunciano: la moglie **Pina**, i figli **Enrica** e **Beniamino**, la suocera **Carolina**, il cognato **Domenico Caccese** con la moglie **Maria Letizia** e figli. Le esequie avranno luogo oggi alle ore 14,30 nella Parrocchia San Pellegrino. La presente è partecipazione e ringraziamento.
— **Torino**, 26 marzo 1982.

La **Banca Popolare di Novara - Sede di Torino** — il **Comitato di Vigilanza** e tutto il **Personale** partecipano con vivo cordoglio al dolore della famiglia per l'improvvisa immatura scomparsa del

dott. rag. Piero Cucchi

apprezzato e stimato Condirettore della Sede.
— **Torino**, 26 marzo 1982.

Gli **Amici e Colleghi** di **Direzione**, i **Direttori delle Agenzie** ed i **Funzionari** della **Sede di Torino** della **Banca Popolare di Novara** partecipano con tanta tristezza al cordoglio della famiglia per la grave perdita del

dott. rag. Piero Cucchi

del quale ricordano le doti di bontà, operosità e rettitudine.
— **Torino**, 26 marzo 1982.

Tutti i Collaboratori in quiescenza della **Banca Popolare di Novara - Sede di Torino** - si associano al grave lutto della famiglia per la repentina scomparsa del

dott. rag. Piero Cucchi

— **Torino**, 26 marzo 1982.

Il **Presidente** e il **Consiglio Direttivo** del **Consorzio Artigianfidi** partecipano al lutto della famiglia per la scomparsa del Consigliere

dott. Piero Cucchi

— **Torino**, 25 marzo 1982.

Pietro, Eugenia, Giuseppe ed **Emilio Rossi** si uniscono nel dolore alla famiglia con affetto e rimpianto infinito.

Mario e Anna Racanelo partecipano al dolore della famiglia Cucchi per la perdita dell'amico **PIERO**.

E' mancato

Nicolao Frola

anni 59

L'annunciano la moglie **Mariuccia**, i figli **Ugo, Ivana** col marito **Alberto** e l'adorato nipotino **Simone**, mamma, parenti tutti. Funerali venerdì 26 corr. ore 8,45 ospedale Astanteria Martini (largo Gottardo), la cara salma proseguirà per Montanaro.
— **Torino**, 25 marzo 1982.

Simone ricorderà sempre con affetto il carissimo nonno **NICOLA**.

Teresa ed Angelo Graziano con **Franco e Giuliana** e le rispettive famiglie partecipano al dolore di Ivana e famiglia per la scomparsa di

Nicola Frola

— **Moncalieri**, 25 marzo 1982.

L'**Associazione Campeggiatori Turistici d'Italia - Torino** prende parte al lutto della famiglia Frola.

Partecipano al dolore gli amici: **Berutto, Corongi, Giubergia, Lidia Riva Cambrin, Lorenzoni, Pavesio, Penando, Guarenta, Ramella, Sandra, Vaglienti**.

E' mancato

Salvatore Giancola

cavaliere Vittorio Veneto

Ne danno il doloroso annuncio figlio e figlia.
— **Torino**, 24 marzo 1982.

ERRATA CORRIGE
Adesione **Andreis** per

Angelo Tettamanzi

leggasi: vivo ricordo.

RINGRAZIAMENTI

Le famiglie **Marchisio, Berlogllo, Airaudo** ringraziano quanti hanno partecipato al loro dolore per la scomparsa del caro papà

Giuseppe Marchisio

—**Torino**, 28 marzo 1982.

La moglie **Irma**, sorella e fratelli, ringraziano quanti hanno partecipato al loro grande dolore per la scomparsa del carissimo

Vittorio Roux

— **Torino**, 25 marzo 1982.

ANNIVERSARI

1981 **1982**

Ivo Cavina

Sempre con noi. **Fabio, Mina, Ugo, Adele Rapello.**

1980 **1982**

Pierfranco Rolle

Indimenticabile. Ti ricordiamo ogni giorno affettuosamente con infinito rimpianto. Messa sabato 27 ore 18, chiesa S. Maria, Grugliasco.

1978 **1982**

Fedele Occleppo

Sempre vivo il ricordo.

28 marzo 1957

prof. Modesto Panetti

18 aprile 1982

Alessandra Panetti Musso

I figli li ricordano a quanti li conobbero.

25-3-69 **25-3-82**

Clara Accornero Millo

Con immutato affetto.

1981 **1982**

Teresio Fontana

Insieme abbiamo pianto il nostro Paolo. Ora sono sola con un vuoto incolmabile nel cuore. Mi manca il tuo affetto, il tuo sostegno. Nell'attesa di riunirci nella casa del Padre, proteggimi. Sono con me nel dolore mamma, fratello, suocero e nel ricordo i tanti cari amici. S. Messa il 26 ore 9 parrocchia S. Rita.
— **Torino**, 28 marzo 1982.

1977 **1982**

cav. Celestino Giorcelli

Con immutato rimpianto i tuoi cari. S. Messa 28 marzo ore 11 Sa. Angeli Custodi.

1978 **1982**

Carlo Favretto

Indimenticabile. S. Messa in parrocchia 27-3-1982 ore 8.

1980 **28 marzo** **1982**

Erminio Macario

Sempre amato, ricordato e rimpianto dai suoi cari, che adorò con raro sentimento di dedizione, lasciando un esempio di amore presente nel tempo. La S. Messa il 5 aprile ore 18,30 nella chiesa di S. Maria Assunta (via S. Maria).

25-3-1972 **25-3-1982**

Roberto Riotti

Con immutato affetto e rimpianto ti ricordano **Rosa, Paola, Gianni** e familiari tutti.

1980 **1982**

Alessandro Nobbia

Ogni giorno ti ricordiamo con nostalgia e grande rimpianto. S. Messa 26 marzo ore 18,45, santuario S. Rita.

1981 **1982**

Francesco Pautasso

Sempre ricordato dai suoi cari.

25-3-1978 **25-3-1982**

Alessandra Pelassa

Dolce cara memoria, sempre viva, sempre presente nel nostro cuore.

1981 **1982**

Sebastiano Grisotto

Lo ricordano: la moglie e tutti i suoi cari. Santa Messa anniversaria oggi alle ore 18 nella chiesa del Gesù.
— **Pianezza**, 26 marzo 1982.

DAL CONGRESSO DEL PSDI UN PLEBISCITO PER LONGO CON L'ELEZIONE DIRETTA?

Scontata la riconferma alla segreteria con una maggioranza del 75 per cento, ma anche l'opposizione di Romita (15%) e di Di Giesi (10%) sembra attenuarsi

MILANO — Onorevole Longo, ci sarà questa elezione diretta del segretario? «Certamente», risponde il leader socialdemocratico mentre si avvia al suo posto, sul banco della presidenza del XIX Congresso del psdi, al Palalido di Milano.

Siamo al terzo giorno di questo Congresso che si svolge tranquillo e ordinato, dove le divergenze tra le opposizioni (Romita, 15%, e Di Giesi, 10%) e maggioranza (longhiani duri 35%, Nicolazzi 30 e Preti10%) vengono avvertite come sfumature, angolazioni di prospettiva che — volendo — potrebbero essere superate da una ideale unanimità che renderebbe più forte il psdi e il suo attuale segretario.

Ma è proprio Pietro Longo che costituisce l'unica incognita di questo congresso. Non sussistono certamente dubbi sulla sua riconferma alla segreteria, e nemmeno sul suo desiderio di avvalersi della norma statutaria che da quest'anno vuole il segretario eletto direttamente dal Congresso. Longo però, vuole un trionfo, vuole essere confermato almeno da una maggioranza massiccia, superiore a quel 75% che già lo sostiene. E ieri ha mandato in avanscoperta il vicesegretario Massari, il quale ha pubblicamente dichiarato che «esistono tutte le condizioni affinché Di Giesi possa convergere nella maggioranza».

Anche Romita, nel suo intervento di ieri, ha smorzato i toni della polemica e si è limitato a spostare accenti e aggettivi. Se il giorno prima Longo aveva ipotizzato «un polo laico-socialista», Romita ieri ha ribattuto con «un polo socialista e laico», per riaffermare che «la nostra area va dapprima allargata a sinistra».

Per il resto, sulle questioni essenziali, nel psdi sembrano tutti d'accordo: che questo è il momento magico del socialismo riformista, che la terza via del pci non esiste, che non ci sono alternative all'attuale maggioranza ma che occorre però una profonda verifica di governo.

Stamane, a ribadire le tesi del segretario, sono saliti alla tribuna, tra gli altri, Preti e il ministro della Funzione pubblica Schietroma. Preti, coerentemente, ha calcato la mano «da destra». Il pci deve diventare socialdemocratico, ha detto, e ora «l'alternativa democratica è inaccettabile, perché si fonderebbe sulla supremazia del pci, che è ancora un partito anti-atlantico e anti-americano».

Il ministro Schietroma si è invece soffermato sull'azione del governo Spadolini, alternando lodi a critiche. «Stiamo affrontando bene l'emergenza — ha detto — ma dobbiamo gestire il presente pensando all'avvenire». Anche Schietroma si augura l'elezione diretta del segretario, perché «specie i partiti che perseguono una politica di qualità, non possono esitare nelle decisioni, anche perché le vie da seguire sono scontate».

Sulla «grande unità» attorno alla linea Longo, sussistono però perplessità anche nella stessa maggioranza. Nicolazzi, in special modo, non vede di buon occhio il reingresso di Di Giesi. Ora il Congresso, dopo aver ascoltato la «disponibilità nella chiarezza» di Romita, attende proprio gli interventi di Nicolazzi e Di Giesi, previsti per oggi pomeriggio o domani.

Da ieri intanto, negli alberghi eletti a quartier generale dei vari leaders sono iniziate le riunioni di corrente, in vista dell'eventuale battaglia che, se si scatenerà, non sarà prima di domani.

Longo però è tranquillo: il suo dilemma è se trionfare o accontentarsi di una semplice vittoria. Nessuno, in questo congresso, osa mettere in dubbio i suoi meriti per la rinascita del psdi. E il saluto che ieri ha portato al congressisti il segretario del psi, è stato il suggello esterno che rafforza la sua linea. Socialisti e socialdemocratici, ha detto Craxi, marciano ormai uniti come mai era avvenuto in passato.

Gianni Pennacchi

Un partito femminile al 30%

MILANO — *Una sola donna in direzione e 15 nel comitato centrale. «E' troppo poco — dice Oretta Bello, responsabile della commissione nazionale per i diritti civili — il nostro partito è ancora fortemente maschilista».*

Le militanti socialdemocratiche, almeno dal conto delle tessere, sono 60 mila, il 30% del partito. Ma non si sentono sufficientemente rappresentate, anche se recentemente hanno ottenuto che nei direttivi locali il 20% delle cariche siano assegnate a donne.

Da questo congresso si attendono molto, e ricordano ai loro compagni che il psdi è l'unico partito italiano a non aver nemmeno un deputato o un senatore donna. Qui al Palalido, su 720 delegati, sono in 150 ed una prima vittoria l'hanno già ottenuta: potranno chiedere la parola in 100, per 10 minuti ognuna.

In un bimestrale, «Donna oggi», che si pubblica a Roma da due anni, «aperto ai contributi di tutta l'area socialista e laica», le donne socialdemocratiche sono attive e battagliere. «Abbiamo ottimi rapporti con tutti i movimenti femminili degli altri partiti, anche con le comuniste», afferma Oretta Bello. E con quelle della dc? «Si sono guastati durante il referendum sulla legge per l'aborto — risponde — ma ora stiamo cercando di ricucire».

g. p.

Per il sottomarino

L'Urss debitrice di 375 milioni alla Svezia

STOCCOLMA — La Svezia ha presentato ieri all'Urss il conto delle spese sostenute per rimettere in linea di galleggiamento il sottomarino sovietico rimasto incagliato lo scorso ottobre all'interno delle sue acque territoriali. La «parcella» ammonta a circa un milione seicentomila corone (375 milioni di lire).

I metalmeccanici in corteo a Roma

Almeno 120 mila - Oggi sciopero di 8 ore

ROMA — *Oggi sciopero nazionale di otto ore dei due milioni di metalmeccanici (comprese anche le aziende artigiane) per una diversa politica economica e industriale. E questa mattina oltre 120 mila metalmeccanici hanno manifestato a Roma (sono arrivati da tutte le parti d'Italia con 30 treni speciali, più di 1.500 pullman, tre navi). Quattro cortei hanno attraversato le vie della capitale e sono poi confluiti in piazza San Giovanni dove hanno parlato il segretario generale della Fim Franco Bentivogli, della Fiom Pio Galli e il segretario generale della Uil Giorgio Benvenuto.*

Sviluppo, lavoro, contratto: questi i tre temi degli slogan scanditi questa mattina e ripresi poi negli interventi dei leaders sindacali. L'iniziativa di oggi, come hanno sottolineato i sindacalisti, pone in primo piano il problema dell'occupazione (in un solo anno, solo nel settore metalmeccanico, c'è stato un calo del 4 per cento) e dello sviluppo economico. E vuole essere un avviso al governo perché non persista nelle scelte recessive. Ma vuole anche essere una risposta all'atteggiamento «intransigente» della Federmeccanica e della Confindustria sull'apertura delle trattative contrattuali, (minacciano anche di disdire l'accordo del '75 sul punto unico di contingenza).

«Rivendichiamo, *ha detto Bentivogli*, una vera politica industriale, una politica del credito selettiva in funzione dello sviluppo produttivo, una politica sociale in grado di rispondere ai bisogni della gente».

AGNELLI

SEGUE DALLA PRIMA

colatorio nel tardo pomeriggio di ieri. Era da poco rientrato nella sua villa in collina ed aveva avuto un colloquio con il presidente della Juve, Boniperti. E' stato il medico personale professor Volterrani a prestargli le prime cure. Verso le 20,30 il sanitario, per precauzione, ha consigliato il ricovero in ospedale.

Alle Molinette è stato visitato dal professor Angelino, direttore di una delle tre unità coronariche. Né il professor Angelino né altri della sua équipe hanno voluto rilasciare dichiarazioni ufficiali. Una nota della Fiat annunciava che la situazione era sotto controllo.

Tra i primi ad accorrere in ospedale, l'amministratore delegato della Fiat, Cesare Romiti, e Boniperti. Umberto Agnelli che si trova in America per lavoro è stato avvertito telefonicamente. La moglie dell'avvocato, signora Marella, è rientrata da Roma.

Agnelli è sottoposto ad una terapia a base di vasodilatatori. «Solo tra due giorni si potrà stabilire se il paziente può essere considerato fuori pericolo»: lo ha affermato il dottor Spadaccini in un breve colloquio coi giornalisti. Il medico ha comunque assicurato che le condizioni del presidente della Fiat non sono gravi. Alla continua richiesta di notizie i sanitari rispondono: «Sta come una persona che ha appena avuto un infarto al miocardio».

Alle Molinette (il questore dottor Fariello ha disposto un discreto ma ferreo servizio di sorveglianza) si sono già recati il responsabile delle relazioni esterne della Fiat Marco Pittaluga, l'amministratore delegato dell'Ifi Gianluigi Gabetti, alti dirigenti della holding torinese, personalità del mondo industriale piemontese.

Esami-enzimi

SEGUE DALLA PRIMA

vengono liberati enzimi di tipo particolare: dalla loro quantità si può sapere se l'infarto è ancora in atto (ossia se il muscolo cardiaco sta soffrendo) e si può anche stabilire la vastità dell'infarto. Al primo esame, subito dopo il ricovero, il numero di tali enzimi era molto basso.

Sebbene questo dato fosse, di per sé, non allarmante, non era sufficiente a far pronunciare i medici.

Quattro ore dopo gli esami sono stati ripetuti. Il valore degli enzimi era salito ma in maniera non tale da destare preoccupazioni: tra i valori di questi enzimi deve sussistere un rapporto oltre il quale si può cominciare a parlare propriamente di infarto. Nel caso di Agnelli questo rapporto si è mantenuto basso e, sebbene i dati stiano a testimoniare una certa sofferenza del muscolo cardiaco, non si può parlare di infarto vero e proprio. Stanotte, alle 3,30, il cardiologo ha detto: «Non ci sono problemi gravi né segnali di pericolo imminente».

Stamane, il primario, in ospedale alle 8, ha dichiarato: «Devo prima prendere visione dei risultati delle analisi e consultarmi con i miei collaboratori per poter fare delle dichiarazioni basate su dati certi». Per tutta la notte è rimasto in unità coronarica il professor Felice Spadaccini, aiuto del professor Angelino. All'équipe del professor Angelino si è aggiunto stamane il professor Bartorelli chiamato da Milano per un consulto.

"Tombola" contro l'assenteismo

PALERMO — Nicola Insinga, della dc, presidente dell'ospedale civile di Palermo — il più grande della Sicilia — ha adottato il sistema della tombola per controllare la presenza del personale sanitario.

Insinga ha attribuito un numero a ciascun medico ed ha poi imbussolato in un sacchetto altrettanti dischetti della tombola; nel corso della giornata procede ad alcune «estrazioni» e subito dopo, telefonicamente, si accerta che gli «estratti» siano presenti.

STAMPA SERA
Michele Torre
direttore responsabile

Editrice LA STAMPA S.p.A.
Presidente Giovanni Giovannini
Amministratore Delegato e Direttore Generale
Marco Benedetto
Consiglieri Vittorino Chiusano
Luca Cordero di Montezemolo
Umberto Cuttica
Carlo Masseroni
Francesco Paolo Mattioli
Sindaci Alfonso Ferraro (presid.)
Luigi Demartini
Giovanni Peradotto

Stabilimento tipografico: Edit. La Stampa S.p.A. - Via Marenco, 32 - 10126 Torino

© 1982 Edit. LA STAMPA S.p.A.

CERTIFICATO N. 387 DEL 23-12-1981

Temperatura a Torino, ore 9 +9

massima (ieri) +14
minima (ieri) + 1

TEMPO PREVISTO: sulle regioni nord-occidentali da nuvoloso a molto nuvoloso. TEMPERATURA: senza notevoli variazioni. VENTI: deboli. MARI: mossi i bacini meridionali poco mossi gli altri mari

In Italia

Bolzano	— 1	+13
Verona	+ 2	+13
Milano	+ 3	+14
Firenze	+ 5	+16
Bologna	0	+13
Roma	+ 6	+16
Napoli	+ 6	+15
Reggio C.	+10	+13
Palermo	+ 9	+13

In provincia

Aosta	0	+14
Alessandria	+ 4	+12
Asti	+ 3	+13
Cuneo	+ 1	+10
Novara	+ 3	+14
Vercelli	+ 2	+12
Biella	+ 1	+11
Genova	+ 7	+16
Imperia	+ 9	+18
Savona	+ 8	+16

all'estero

Atene	+ 3	+ 9
Bruxelles	+ 1	+12
Ginevra	+ 3	+ 8
Londra	+ 6	+15
Mosca	— 4	+ 4
New York	+ 4	+13
Parigi	+ 8	+13

Week-end con la pioggia ma arriva anche il caldo

L'alta pressione continua a dominare su tutta l'Europa ma vi sono segni di cedimento sia da Ovest che da Est. Dei due il più immediato è quello da Ovest; sarà questo infatti che porterà ad una variazione di tempo, di venti e di temperatura. Anche la circolazione dell'aria nella media troposfera è in via di trasformazione.

Per quanto riguarda la temperatura possiamo aggiungere che il previsto aumento porterà i valori minimi notturni verso la normalità stagionale e quelli massimi a superarla. Da domani su tutte le regioni occidentali della Penisola e sulle Isole maggiori i venti si orienteranno da Sud - Sud Est, diminuirà leggermente la pressione e sulle regioni nord-occidentali, sulla Sardegna e sulla Toscana il cielo tenderà ad annuvolarsi.

Si tratterà di nubi non molto spesse, che a tratti nasconderanno il sole, ma non foriere di cattivo tempo.

E' probabile tuttavia che in serata e nella mattinata di domani possa verificarsi qualche occasionale e breve pioggia, prima sulla Liguria poi sul Piemonte e sulla Lombardia. Sulle vette più alte delle Alpi saranno possibili deboli nevicate. Durante la notte e nelle prime ore di domenica sul Piemonte e sulla Lombardia saranno presenti locali banchi di nebbia che interesseranno anche le arterie principali. Un temporaneo diradamento della nuvolosità interverrà in modo irregolare, vale a dire non in tutte le località, tra il pomeriggio e la sera.

CENTODODICI
A112
SPECIALISSIME
CASARIO

NESSUNO PUO' COMPRARLE.
TUTTI POSSONO VINCERLE.
(Dal 1° al 31 Marzo.)

Nel mese di marzo, tra tutti coloro che acquistano una A112 di qualsiasi versione, vengono sorteggiate 112 A112 specialissime.
Ogni giorno si estraggono ben 5 A112 specialissime.
Le probabilità di vincita sono quindi altissime. I vincitori, senza aumento di prezzo, hanno diritto alla A112 Elite Speciale (alla A112 Abarth Speciale se hanno acquistato un'Abarth).
La A112 specialissima è la A112 più esclusiva e raffinata che sia stata mai prodotta: colore marrone metallizzato, alzacristalli elettrici, ruote in lega leggera, tergilavafari, tessuto pregiato tipo Indonesia, cristalli bronzati, volante sellato tipo sportivo... L'elenco delle esclusività sarebbe troppo lungo, vieni ad ammirarla dal Concessionario Lancia.
E c'è un'altra valida ragione per recarsi dal Concessionario Lancia: le A112 maquillage 1982. Nuovi colori e nuovi raffinatissimi interni.
E una A112 Junior, ancora più parsimoniosa che con 1 litro, a 80 km/h, ti fa viaggiare per 20 km.

Bellissimi regali personalizzati, uomo donna, a tutti coloro che proveranno una A112 nel mese di marzo. E un simpatico dono a tutti i bambini che accompagneranno papà o mamma.

IL CONCORSO PIU' FORTUNATO DELL'ANNO.
PRESSO TUTTI I CONCESSIONARI LANCIA.

Walesa intransigente non tratta [redacted] i militari

VARSAVIA — Per niente piegato da oltre cento giorni di internamento, Lech [redacted] continua a tener testa [redacted] regime del generale Jaruzelski, rifiutandosi di negoziare e insistendo [redacted] perché [redacted] leader polacco vada «strisciando» [redacted] lui. E' quanto riferiscono fonti governative parlando [redacted] privata. *«Nessuno si* [redacted] *a tentare di dialogare* [redacted] *in questo momento* — ha detto una fonte — *nessuno lo farà finché rimarrà così ostinato»*.

L'intransigenza [redacted] presidente nazionale [redacted] Solidarnosc, il sindacato indipendente sospeso dopo l'introduzione della legge marziale, esclude praticamente, secondo le fonti, qualsiasi negoziato di sostanza e ad alto livello tra il regime e rappresentanti del sindacato. Secondo le stesse fonti, [redacted] stata proprio l'ostinazione di [redacted] a indurre il governo a [redacted] permettergli di intervenire al battesimo dell'ultima figlia. La cerimonia, svoltasi [redacted] Danzica, [redacted] richiamato fra le 6000 [redacted] le 10.000 persone, [redacted] di folla interpretato [redacted] più parti [redacted] un'aperta dimostrazione di opposizione [redacted] regime Jaruzelski.

Stalin fece uccidere 40 mila prigionieri russi

[redacted] — Nel 1945 oltre [redacted] mila russi sono stati forzati dall'Inghilterra [redacted] dagli [redacted] Uniti a rimpatriare in Urss [redacted] sono finiti poi decimati nei campi di lavoro e nelle prigioni staliniane. [redacted] una [redacted] biografia dell'ex premier inglese Harold McMillan, l'autore, [redacted] Nigel Fisher, afferma che 40 mila cosacchi e russi bianchi con le loro mogli e figli, catturati dai tedeschi durante la campagna di Russia si trovavano in alcuni campi di concentramento in Italia.

Alla fine del conflitto fu raggiunto un accordo tra Mosca, Washington e Londra che prevedeva il rimpatrio forzato dei prigionieri russi. A quel tempo [redacted] si trovava in Italia come ministro del governo inglese e, secondo [redacted] biografia [redacted] Fisher, dovette conformarsi all'accordo. [redacted] comandante [redacted] capo delle forze [redacted] in Italia, maresciallo Alexander, aggiunge la biografia, l'accordo non piacque, ma gli fu [redacted] da McMillan [redacted] consegnare immediatamente i prigionieri alle autorità sovietiche. Sir [redacted] Fisher precisa: *«I russi rimpatriati furono poi impiccati, massacrati* [redacted] *inviati da Stalin nei campi* [redacted] *lavoro dove la maggior parte di essi morì»*.

Scienziati sovietici fotografano Atlantide

MADRID — *Una spedizione oceanografica sovietica ha fotografato nell'Atlantico quelli che potrebbero* [redacted] *i resti* [redacted] *una città sommersa, forse collegata alla mitica civiltà* [redacted] *Atlantide. Il capo della spedizione, prof. Aistrebov, ha confermato ieri via radio la notizia, precisando che le fotografie hanno rivelato l'esistenza di strutture* [redacted] *gradinate formate* [redacted] *blocchi giganteschi* [redacted] *cima alla montagna sottomarina Amperio, circa duecento miglia a est del*[redacted] *Stretto di Gibilterra.*

Le strutture furono fotografate per [redacted] *prima volta in passato dalla* [redacted] *per ricerche oceanografiche «Amperio»* [redacted] *scienziati sovietici misero in dubbio, in quella occasione, che la costruzione* [redacted] *gradoni potesse* [redacted] *opera* [redacted] *Le* [redacted] *fotografie realizzate stavolta dall'unità oceanografica sovietica «Vitiaz» mostrano con chiarezza che le strutture sono* [redacted] *blocchi, il che induce a ritenere che vennero costruite da esseri umani.*

Quanto all'origine geologica di monte Amperio, non esistono praticamente dubbi sul fatto che si formò sulla superficie terrestre [redacted] *non sott'acqua.*

Morta a Parigi, 92 anni la sorella di De Gaulle

PARIGI — Marie-Agnes Cailliau, l'unica sorella del defunto presidente francese Charles De Gaulle, [redacted] morta ieri a Parigi all'età di 92 anni.

Nata a Parigi il [redacted] maggio [redacted] 18 mesi prima del [redacted] più famoso fratello Charles, Marie-Agnes, sposatasi [redacted] Alfred Cailliau nel 1910, diresse con uno dei suoi sette figli [redacted] organizzazione della Resistenza francese durante la [redacted] guerra mondiale e venne arrestata dai nazisti nell'aprile [redacted] insieme al marito. Trascorse quattordici mesi in prigione e in un campo di internamento in Germania. Dopo la guerra Marie-Agnes fu decorata per le sue attività nella Resistenza.

Sono nati in Canada gemelli «in vitro»

ONTARIO — [redacted] *Rankin, un'insegnante inglese di 35 anni, ha dato ieri alla luce due gemelli concepiti con la tecnica della provetta. Si tratta del primo parto gemellare del genere in America del Nord. Il lieto* [redacted] *avvenuto al Trafalgar Memorial Hospital a Oakville, nell'Ontario, in Canada. I primi gemelli figli della provetta erano stati* [redacted] *alla luce lo* [redacted] *giugno* [redacted] *Australia. Al parto della signora Rankin era presente il dr. Patrick Steptoo inventore insieme al dr. Robert* [redacted] *del* [redacted] *cepimento in vitro. I piccoli, entrambi di sesso maschile, stanno bene al pari della madre.*

SALVADOR: DUE GIORNI AL VOTO I GUERRIGLIERI ATTACCANO QUARTIER GENERALE ELETTORALE

Il governo del Nicaragua e Cuba disposti ad avviare trattative con Washington sulla pace in Centro America - Gli Usa preparano una radio «anticastrista»

[redacted] YORK — Si accentua l'offensiva dei guerriglieri nella capitale [redacted] Salvador. Di qui al 28 [redacted] giorno delle elezioni, sono annunciati attacchi nelle città, finora controllate dall'esercito. Numerosi colpi d'arma da fuoco [redacted] no [redacted] esplosi ieri contro la sede [redacted] «Consiglio generale elettorale», l'organismo che presiede alle elezioni di domenica prossima e la cui sede si trova nel centro [redacted] un quartiere residenziale della capitale.

L'attentato [redacted] stato accompagnato in altri quartieri [redacted] sparatorie, dove già ieri la guerriglia ha impegnato per tre [redacted] l'esercito. Il governo del Nicaragua ha intanto annunciato di essere disposto [redacted] avviare «immediati negoziati» con [redacted] Uniti, sempre che l'amministrazione Reagan dichiari ufficialmente [redacted] non avere alcuna intenzione «di aggredire il Nicaragua né tantomeno di intervenire, direttamente o indirettamente, nell'America centrale».

In [redacted] discorso al Consiglio di sicurezza delle [redacted] Unite, il «coordinatore» della giunta del Nicaragua, Daniel Ortega Savaedra, ha detto anche [redacted] autorizzato a dichiarare che [redacted] il governo cubano che le forze dell'opposizione salvadoregna, [redacted] a loro volta disposti a intavola[redacted] immediati negoziati col go[redacted] statunitense.

[redacted] Dipartimento di Stato ha reagito con un [redacted] comment» alla notizia secondo la quale [redacted] segretario di Stato Haig avrebbe inviato qualche setti[redacted] fa un [redacted] rappresentante personale a Cuba nel tentativo di convincere [redacted] governo dell'Avana [redacted] sospendere gli aiuti ai ribelli salvadoregni.

Reagan si [redacted] brevemente incontrato ieri [redacted] con i ministri degli [redacted] di Costarica, [redacted] Salvador. Al termine del colloquio, durato una decina di minuti, i tre ministri, Berno Niehaus del Costarica, Edgardo [redacted] Barnica dell'Honduras e Fidel Chavez Mena del Salvador, hanno lasciato la Casa [redacted] fare dichiarazioni. Successivamente il vice addetto stampa della Casa Bianca Speakes ha detto che «non sono in corso negoziati tra [redacted] Stati Uniti [redacted] Cuba né tra gli Stati Uniti [redacted] Nicaragua».

[redacted] proposito del Salvador, il portavoce presidenziale Ge[redacted] ha detto che la Casa Bianca è tuttora [redacted] ad [redacted] negoziato tra il governo del Salvador [redacted] i guerriglieri di sinistra. Egli ha quindi smentito energicamente quanto riferito dalla rete televisiva «CBS» secondo cui l'amministrazione statunitense sta modificando [redacted] sua politica e sarebbe [redacted] favorevole a trattare [redacted] i [redacted] dopo le elezioni [redacted] domenica per la creazione di un'assemblea costituente in Salvador.

La [redacted] affari [redacted] ri della Camera dei rappresentanti americani ha approvato la proposta dell'amministrazione Reagan [redacted] creare una radio che trasmetta in spagnolo verso Cuba e che «dica ai cubani che [redacted] succede nella loro isola governata dai comunisti».

Pri: «Solo tempo pieno [redacted] i medici Saub»

ROMA — *Il partito repubblicano intende introdurre* [redacted] *tempo pieno per tutti i medici operanti nel servizio sanitario nazionale per rendere efficiente il srvizio e moralizzarlo.*

E' [redacted] *proposta rivoluzionaria,* [redacted] *si considera* [redacted] *oggi appena* [redacted] *metà* [redacted] *ospedalieri* [redacted] *tempo pieno* [redacted] *molti intendono* [redacted] *la scelta, lamentando* [redacted] *aver avuto solo «disincentivi», sia economici, sia per quanto riguarda l'aggiornamento, la ricerca, la didattica.*

La proposta [redacted] *pri* [redacted] *stata fatta, nei giorni scorsi,* [redacted] *responsabile per la sanità, Lucio Rosaia, nel corso del convegno della dc* [redacted] *Montecatini. Essa non consiste però nel* [redacted] *di far passare tutti i medici al tempo pieno coatto. La Regione Puglia, che* [redacted] *fatto per i radiologi, ha dovuto fare subito retromarcia.*

Rosaia propone [redacted] *che ogni medico* [redacted] *quale operi per il SSN, sia come dipendente che come convenzionato, non possa espletare in totale più* [redacted] *40 ore di lavoro settimanali.*

«Rivolta araba» in Cisgiordania

Sindaci destituiti, ondata di arresti - Il governo Begin ha deciso di adottare il «pugno di ferro»

GERUSALEMME — *Autoblindo e parà in assetto di guerra presidiano i paesi* [redacted] *Cisgiordania, dove la tensione ha raggiunto punte mai verificatesi. Destituiti i sindaci di alcuni dei capoluoghi più importanti, la popolazione araba ha reagito con rabbia e disperazione. L'accusa degli israeliani alle autorità amministrative arabe* [redacted] *collaborazione* [redacted] *l'Olp, l'organizzazione* [redacted] *Arafat. Ieri a Gaza è morto il primo soldato ebraico dall'inizio* [redacted] *sciopero generale, venerdì scorso. In tutto i morti sono sei, tra cui 5 palestinesi. Decine e decine di feriti, centinaia i palestinesi arrestati.*

I sindaci [redacted] *Ramallah e di Nablus* [redacted] *considerati dalle autorità israeliane che «amministrano» la regione* «responsabili dell'ondata di violenza». *Essi non avrebbero mai nascosto le loro simpatie per l'Organizzazione per la liberazione della Palestina. Il sindaco di Nablus è accusato di aver* «voluto trasformare la [redacted] gestione in un simbolo della resistenza [redacted] Stato [redacted] Israele».

In questa fase il premier israeliano si occupa prevalentemente della situazione politica. Incaricato di seguire la «rivolta» dei territori occupati [redacted] *il ministro della Difesa Sharon,* [redacted] *quale* [redacted] *stata data l'intera responsabilità della gestione del «pugno di ferro». Dopo la valanga* [redacted] *critiche, che dicono in sostanza che il governo Begin ha* «perso la testa e il sangue freddo», [redacted] *governo ha fatto annunciare alla radio che finora le autorità hanno adottato misure conformi alle leggi* [redacted] *ai trattati internazionali.*

JUMBO, VELTRO, CEAT.

300.000 PNEUMATICI INDUSTRIALI NEL PROGRAMMA CEAT 1982.

2.000.000 DI PNEUMATICI VETTURA NEL PROGRAMMA CEAT 1982.

UN PROGRAMMA DI SPECIALIZZAZIONE PER RISPONDERE A TUTTE LE ESIGENZE DEL MERCATO ITALIANO.

Specializzazione, perché Ceat Pneumatici è un'azienda che produce esclusivamente pneumatici. Specializzazione, perché è l'unica, nel panorama [illegible] pao, che produce esclusivamente pneumatici vettura e pneumatici per veicoli industriali, a struttura radiale. Specializzazione, perché li progetta e costruisce per le strade italiane, per le [illegible]igenze specifiche degli automobilisti [illegible] degli autotrasportatori che le percorrono. Dalla specializzazione [illegible] qualità.
La qualità che consente a Veltro di porsi ai vertici della produzione mondiale. Sempre [illegible] primi posti nelle classifiche delle [illegible] autorevoli riviste internazionali del settore. La qualità che ha fatto di Jumbo (nella var[illegible] CL3 strada - CL3/U urbano - CA4 autostrada - CM1 misto) il pneumatico "di fiducia" per l'utenza più [illegible]le che viaggia ogni giorno, [illegible] ogni tempo, su ogni strada.
E dalla specializzazione anche l'innovazione. Le novità nella gamma Velt[illegible] e nella [illegible]ma Jumbo che completeranno l'intenso programma Ceat Pneumatici '82.

«CEAT» PNEUMATICI
TECNOLOGIA ITALIANA
LAVORO ITALIANO.

CAVARO

ECONOMICI

La tariffa è di L. 2100 la riga. Rubrica 6: operai/impiegati L. 1125, tecnici L. 1320, dirigenti L. 1700. Rubrica 9 e 11 (domande) L. 1125. Avvisi urgenti data fissa o neretti: il doppio. Neretti urgenti, data fissa o urgentissimi il triplo.

ANNUNCI ECONOMICI VIA FILO
Gli annunci economici per **La Stampa** e **Stampa Sera** possono essere ordinati a mezzo telefono al seguente numero 668.2185 (3 linee con ricerca automatica).
Il relativo pagamento dovrà essere effettuato presso qualsiasi Filiale dell'Istituto Bancario San Paolo di Torino o della Cassa di Risparmio di Torino secondo le modalità che verranno fornite.

In base all'offerta di impiego o lavoro, l'editore ricorda che la legge 9.12.1977 n° 903 vieta discriminazioni sul sesso e l'inserzionista è impegnato a rispettare tale legge.

1 Affari e capitali

A.A.A.A.A. SOGEFIN S.p.A.
ai tassi più bassi concede in giornata [illegible]
FIDUCIARI ED IPOTECARI
comode rate [illegible]ili concordabili. Corso Vinzaglio 29 - Torino, tel. [illegible] - 553.231.

SENZA cambiali concediamo mutui o prestiti per acquisto casa a tassi agevolati. Rivolgersi Centralfin 748.[illegible]-23.

1 Aziende, negozi

A. ARAMEC 638.038 - 672.864 cessione rilievo negozi ad aziende. Visite in loco per valutazioni commerciali senza spese.
A. STUDIO Gmp 516.041 corso Matteotti 37 cessione rilievi partecipazioni aziendali. Serietà comprovata competenza.
ARAMEC 638.038 cede quote societarie azienda europea costruzione arredamenti ad allestimenti stands e telegrammeria ottimo giro affari con utili di estremo interesse valore [illegible] L. 440 milioni.
A[illegible] femminile S. [illegible] arredato ben [illegible]azzato utile 15 milioni richiesta [illegible] milioni tel. Frana 511.090.
[illegible] cedo [illegible] Regio Parco posti fissi. Lavaggio officina salone 280 mq esposizione 90 milioni Tel. 839.8421.
AUTORIMESSA con officina autorizzata Fiat giro d'affari 200 milioni annuo dimostrabile in buona posizione vendesi tel. 380.610.
AZIENDAL MARKET 650.2175 cede in zona turistica 28.000 mq più attrezzatura bar-ristorante discoteca [illegible] camping. Forte giro affari.
BAR zona Francia 250.000 incasso giornaliero d[illegible] arredamento nuovo [illegible] senza domenicale vendesi tel. 380.610.
BOMA 505.164 cede attività ingrosso articoli regalo bigiotteria [illegible] muri. Centro storico [illegible]damenti [illegible] 80 [illegible] piani e scalare, più retro.
CARTOLIBRERIA in zona S. Rita incasso annuo oltre 90 milioni blocco con merce. Di Salvatore 581.694.
CARTOLIBRERIA zona centrale vicinanze scuole vendesi per ritiro ampi locali 2 vetrine prezzo equo e dilazioni [illegible]. 510.317.
CAVIT cede zona Mirafiori bar super arredamento buono incasso ottimo, richiesta 70 milioni trattabili. Tel. 839.8421.
CEDESI cartolibreria centralissima licenza 50annua mq 60 reddito lentamente incrementabile. Pagamento contanti o immobili. Tel. 749.6436.
DI SALVATORE 581.694 ricerca persona per ribasso quota totale o parziale di società commercio formaggi.
DI SALVATORE corso Turati 13 cede trattoria bar super possibilità pizzeria clientela fissa e passaggio buon reddito certo alloggio dintorni Pinerolo.
DI SALVATORE corso Turati 13 cede boutique signora tab. IX-X e artigianale avviamento decennale [illegible] clientela primordine zona signorile.
DI SALVATORE corso Turati 13 cede decennale moderno abbigli[illegible]amento mq.130 tab. IX X XIV ampia vetrina in zona grande [illegible] gio fondi vin[illegible]
DI SALVATORE corso Turati 13 cede articoli regalo studio fotografico giocattoli avviatissimo unitotore ottimo reddito incrementabile [illegible] [illegible] alpino turistico internazionale piemontese.
DI SALVATORE corso Turati 13 cede colorificio ventennale zona Lingotto ottimo reddito 70 milioni in blocco.
[illegible] corso Turati 13 cede Genova [illegible] centralissimo negozio tessuti abbigliamento confezioni avviatissimo arredato attrezzato bellissimo in stile adeguato alla clientela primaria ottimo incasso incrementabile. Richiesta aqua.
DI SALVATORE corso Turati 13 cede Rapallo centralissimo negozio articoli sportivi buon reddito incrementabile.
DI SALVATORE corso Turati 13 cede Rapallo centrale supermarket alimentari nuovo avviato attrezzato perfetto ottimo reddito. Garantito incrementabile nucleo famigliare 2/3 persone aqua richiesta.
DI SALVATORE 581.694 cede bar super ta[illegible] ampi locali ottimo reddito alloggio.
DI SALVATORE corso Turati 13 cede Rapallo centralissimo bar pub birreria arredato nuovo in stile avviato affare.
GERENZA bar favoloso angolare incasso 1 milione 200 mila giornaliere adatto nucleo famigliare dò [illegible]. Tel. 637.213 - 517.280.
IMMOBILIARE Dora, corso Francia 212, cede bar super attrezzatissimo in centro Collegno. Telefonare 740.489.
RISTORANTE albergo 13 camere 8 km. Limone Piemonte vendesi per ritiro conduzione familiare richiesta 59 milioni Immobili-car tel. 510.317.
SUPERMARKET ottimo incasso tabelle I VI VII XIV cedesi con attrezzature e abitazione con box vero affare. Telefonare 441.466 - 442.553.
[illegible]00 angolare 3 vetrine zona Mirafiori utile 25 milioni richiesta 68 milioni dilazioni cede Frana 511.090.
VENARIA gastronomia pasticcio ottima posizione cedesi con attrezzature ed alloggio ottimo affare tel. 441.466 - 442.553.
VENDESI licenza bar super alcolici trasferibile per tutta Torino tel. 655.428.
VENDO avviamento macelleria in Val di Susa zona sciistica forte reddito dimostrabile [illegible] praticamente attrezzata tel. 011 655.428.

4 Terreni

AGENZIA Mediterranea 0182 90.2[illegible] terreno agricolo 2 [illegible] mare ottima esposizione mq 2600 L. 35 milioni.
[illegible] vende in Avigliana [illegible] edificabile di mq 900 [illegible] 696.7121.
IMMOBILIARETORO vende nell'Astigiano terreno agricolo di 2500 mq per informazioni tel. 549.761 553.204.
VENDESI da 15 mila a 45 mila mq terreno boschivo a vigneto su strada asfaltata. Telefono acqua e luce comodissimi. Posizione panoramica incantevole. Pagamento dilazionabile, vero affare possibilità di costruire. Tel. ore ufficio 0144 56.930.

5 Locali e negozi

offerte

A L. 1400 il mq affittasi capannone in complesso industriale da mq 500 a 1500 cintura Torino Nord. Baldi, tel. 011/503.635.
ADIACENTE Porta Nuova locale adatto box magazzino laboratorio mq 60 più posto auto L. 20 milioni più mutuo C.R. Fiduciaria Immobiliare 558.956.
BONINO immobi[illegible] vende negozi liberi [illegible]ta casa zona S. Salvario p[illegible] interes[illegible]. Tel. 650.3024.
[illegible]X libero piazza Ghirlandaio angolo via Pastrengo al piano cortile 22 milioni 300 mila. Gabetti 5787.

BOX
piazza Nizza via Doniselti 3 nuovissima costruzione box ristrutturati per 2-3-4 macchine impresa direttamente vende tre 2% ottimo investimento. Visite martedì venerdì ore 15-17,30. Telefonare 650.4444.

CERIALE box auto libero spazioso in recente costruzione 900 mt dal mare dilazioni. Centro Immobiliare 696.3174.
CORSO Trapani 49 locale luminoso mq 400 con seminterrato mq 350 adatto esposizione vendita magazzino laboratorio cedesi anche [illegible] tel. 722.402.
FALLA & BERTINETTO affitta Lainl, capannone mq 1450 con uffici, 3500 mq terreno, impianto riscaldamento. L. 2000 al mq. Telefonare 742.674 - 741.2674.
FIMINTER spa vende un negozio di 80 mq e [illegible] magazzino di 100 mq con ufficio dilazioni tel. 696.7121.
FIMINTER spa vende libero a Bruino ampio [illegible] auto r[illegible] costruzione ottimo investimento L. 16 milioni tel. 900.3182.
GABETTI 011/5757 divisione immobili industriali vende S.S. Carmagnola-Bra capannoni 1000-1500 mq [illegible] e [illegible]
GABETTI 5767 vende libero Pozzo Strada via De Sanctis via Chambery negozio mq 70 più soppalco con mutuo cassa.

GRIMALDI
per vendere in tutta Italia! [illegible] 110 punti d'incontro [illegible] liari Grimaldi [illegible] rapidamente e con [illegible]. A Torino in [illegible] Re Umberto 54 tel. 505.917.

LOCALE nuovo interrato posto carrato adatto magazzino o box vendo a privati zona Centro Europa piazza Omero. Tel. 695.2247.
LOCALE [illegible] ottimo moderno bellissimo con seminterrato e garage totale oltre mq 250 zona Mercati adatto uffici deposito vendo libero. Tel. 535.507.
VENARIA vicinanze Castello negozio con soprastante locale uso abitazione o magazzino L. 15 milioni. Tel. 531.[illegible]

7 Offerte lavoro impiego

operai, autisti, fattorini

A.A.A. A elevati guadagni si cerca personale giovane per lavoro organizzato. Ottimo guadagno. Piazza M. Cristina 9 B.
A.A.A. [illegible] giovani offresi [illegible] guadagno per facile lavoro. Via Pojmond 10/B fronte Fiat Lingotto ufficio.
CERCASI [illegible] per compagnia e lavori [illegible] aruano autosufficiente. [illegible] 205.0261.

impiegati

CERCASI impiegata già pratica paghe e contributi. Tel. 596.825.
CERCASI ragazza universitaria economia e commercio Torino seconda terzo anno proveniente da provincia o fuori per lavori ufficio e collaborazione. Offresi eventuale alloggio, richiedesi [illegible]. Tel. [illegible] - 821.497.

FUNZIONARI laureati-diplomati da inserire nel proprio organico [illegible] primaria [illegible] per propri uffici di Torino. Chiedesi ottima [illegible] auto propria disponibilità [illegible] Offre: inquadramento 3° [illegible] categoria contrattuale, ottimi incentivi e provvigioni, possibilità carriera Torino. Telefonare 505.919.

SOCIETA' finanziaria cerca funzionario provincia Cuneo. Richiede diploma auto presenza iniziativa offre rimborso spese alte provvigioni. Tel. 0172.411.441.

15 Autovetture

A.A.A.A.A.A. [illegible]MO diverse 127, ottime 500 occasionissime A112, Fiat 131 di 2-3 anni, RS [illegible] 76-79, [illegible] [illegible] e GTI, varie Alfasud, [illegible] Beta e Delta, lunghe rateizz[illegible] [illegible] cambiali, consegna su [illegible] Italia[illegible] Lincarauto corso Orbassano [illegible] telefono[illegible] (aperto anche il [illegible] giorno).
A.A.A.A.A.A. NUOVA Concessionaria [illegible] Autobianchi Lincarauto consegna sollecita A112 Junior Elite e Abarth, Delta, Trevi, [illegible] coupé e HP Executive. Lunghe rateizzazioni [illegible] Importante [illegible] vetture [illegible] sione Fiat, Lancia, Alfa Romeo, Renault, Volkswagen; rateizzazioni 36 [illegible] minimo anticipo, consegna 20 ore. Lincarauto, c. P. Oddone 68, tel. 472.047; Lincarauto, ts Orbassano 72, [illegible].008 (aperto anche il sabato tutto il giorno).
A.A.A.A. SAVEA nuova concessionaria Peugeot [illegible] vasta [illegible] [illegible] d'occasione tutte le marche, 127, R5, Golf, 131, Horizon, Fiesta, A112 [illegible] convenientissimi, minimi anticipi, lunghe [illegible] lazioni. Savea corso [illegible]cia 353 tel. 713.113 e corso Vercelli 65 [illegible] 230.881 [illegible] to aperto tutto il giorno.
[illegible] Citroën, via [illegible] 861 - Torino, telefono 606.8853: auto nu[illegible] e usate lunghe rateazioni minimi anticipi. [illegible] [illegible] di 126, 127, 128, 131, Ritmo 60 CL, 132 2500 diesel, A112 Elegant, A112 Elite, R5 TL, [illegible] [illegible] giardinetta, Delta 1.5, Fulvia berlina, Fulvia coupé, Alfetta 1.6, Bmw 2002, Bmw 320 M 60, Bmw 520, Gsa 80, Dyane 6, Ami 8 Break, e molte altre. Aperto sabato.

ACQUISTIAMO piccole grosse cilindrate e semestrali, valutazione contanti. G. Umbna 35, tel 481.574.

ACQUISTIAMO pagando massimo 125, Panda, 112, Ritmo, 131, Alfa Romeo, Delta, Bmw, Fiesta, R4, R5, R6, 114, Corso [illegible] 3. Tel. 658.001.

AUTO AGENZIA PIERO
auto usate garantite in prova per 10 giorni senza impegno di acquisto, semestrali Fiat Lancia, Bianchi; permute rateazioni, [illegible] Tazzoli 4 Torino.

BRANCA
una scelta sicura per chi cerca una vettura usata meticolosamente controllata su tutte le parti di carrozzeria e organi meccanici. Con garanzia di un anno o 15.000 km a livello europeo. Incontriamoci diventeremo amici. Corso Francia 197, Rivoli. Telefonare 959.3142.

FURGO[illegible]PULMINI
camioncini e furgonate acquistansi e vendonsi qualsiasi modello usato e nuovo. Cedesi, corso Lecce 58 angolo via Nicola Fabrizi, telefoni 744.932 - 749.6417.

TOYOTA vendesi autocarro e vettura accessoriata [illegible] pronta consegna. Tel. 621.087 - [illegible].

5.000.000
SENZA CAMBIALI - SENZA IPOTECA
per acquisti di auto nuove e d'occasione fino a L. 5 milioni nessun anticipo e rateazioni fi[illegible] a 48 mesi. Esempio - L. 1 milione in un anno: 12 [illegible] mensili di 95 mila 450 lire. Pan. De.Car. [illegible] Regina Margherita 292, tel. 749.2751; p[illegible] P[illegible]rrigo 5, tel. 205.0700.

11 Acquisto alloggi

A. GENITORI cercano per figlia universitaria alloggio in Torino libero comodo servizi pagamento contanti tel. 472.057.
A. PRIVATO causa trasferimento da Alba acquista 2-3 camere cucina servizi casa decorosa. Pago contanti. Tel. 502.145.
ACQUISTO [illegible] privato alloggio libero in Torino qualsiasi zona 2 camere tinello cucinino servizi pagamento contanti. Tel. 659.168.
ACQUISTO solo da privato alloggio libero in Torino anche in case d'epoca tel. 290.758.
CASABIANCA acquista direttamente alloggetti con e senza servizi in Torino e [illegible] cintura. [illegible].531.310 - 531.008.

[illegible] **CASA?**
Ora la puoi trovare più facilmente richiedendo al «Punto d'incontro» Grimaldi la «Guida immobiliare Grimaldi» ove troverai un'ampia disponibilità di immobili in tutta Italia. Telefona al 505.917 (ric. aut.)

CONFAR ricerca [illegible] urgenza in Torino mi[illegible]lloggi monocamere mansarde anche da ristrutturare. Telefonare 539.019.

GRIMALDI
per vendere in tutta Italia! Oltre 110 punti d'incontro immobiliari Grimaldi per servirti rapidamente e con metodo. A Torino in corso Re Umberto 54, telefono 505.917.

[illegible] ricerca in Torino e cintura alloggi fino a 90 mq tel. 516.283 516.985.
[illegible] sempre camera cucina [illegible] tinello cucinino libero a Torino pagamento in contanti. Tel. 765.633 ore pasti.
PRIVATO da privato acquisterebbe in Torino casetta libera anche da ristrutturare se interessa pago contanti. Tel. al 596.898.

SE
Il tuo problema è vendere, tel. alla Immobiliaretoro, persone qualificate si impegnano a trattare con serietà e riservatezza la vendita del tuo immobile. Immobiliaretoro 549.761 - 553.204.

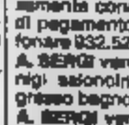

URGENTEMENTE
cerchiamo appartamenti liberi o affittasi costruzioni nuove o vecchie qualsiasi dimensione in Torino e cintura Casalegno corso R. Margherita 7 tel. 539.8444.

[illegible] acquisto libera cintura Torino max [illegible] comoda definisco contanti [illegible] agenzia tel. 473.0377.

19 Vendita alloggi

A.A. CENTRALE zona corso Stati Uniti 2 camere cucina stabile sopena distruttorio, 19 milioni. Telefonare 513.816.
A.A. FIDALCASE libero via Monginevro piano alto 2 camere tinello cucinotto servizi cantina lire 76 milioni. Tel. 959.1122.
A.A. FIDALCASE libero corso Racconigi [illegible] pio soggiorno 3 c[illegible] cucina [illegible] mq 110 cantina lire 103 milioni. Tel. 959.1122.
[illegible] **FIDALCASE** libero [illegible] corso U. Sovietica ampio [illegible] [illegible] tinello cucinino servizi lire 78 milioni. Tel. 959.1122.
A.A. LIBERO subito S. Rita prestigioso: salone 3 camere cucina abitabile [illegible] [illegible] ampio solarium. Tel. 513.918.
A.A. OTTIMO [illegible] [illegible] costruzione 1970 S. [illegible] via Tripoli [illegible] panoramico [illegible] tinello cucinino ampio terrazzo. Istituto 517.581.
A. AFFARE libero adiacenze c. Svizzera ampio signorile 3 camere cucina bagno L. 78 [illegible]ioni dilazioni tel. 857.516 - 657.160.
A. AFFARE libero corso Moncalieri luminoso ristrutturato [illegible] tinello angolo cottura bagno. L. 29 milioni. Dilazioni. [illegible] 650.7083 - 650.7764.
A. AFFARE libero adiacente c. Grosseto ampio luminoso 2 camere cucina servizi L. [illegible] milioni dilazioni. Tel. 657.516 - 657.160.
A. SUTTIGLIERA Alta nel complesso residenziale «Le Fronde» la Sci vende ultimi signorili alloggi in palazzine a schiera con giardini privati e mansarde. Parco condominiale di 38.000 mq campo golf autogestito scuole elementari e materna adiacenti. Prezzi decisamente concorrenziali mutuo e facilitazioni di pagamento. Per informazioni e visite telefonare 932.528.
A. SERGI vende libero signorile largo Racconigi seiocinino camera tinello cucinino ingresso bagno facilitazioni. Tel. 530.801.
A. SERGI vende libero recente signorile sei[illegible]cinino 2 camere tinello cucinino ingresso bagno facilitazioni tel. 530.801.
A. SERGI vende libero corso Palermo comprendente c[illegible] bucina abitabile servizio ingresso 27 milioni 800 mila. Tel. [illegible]9.801.

(continua)

Nuova L'Inserzionista per LANCIA-AUTOBIANCHI a Torino

AUTOBIANCHI soc. LINCARAUTO

Servizio assistenza, vendita [illegible] e carrozzeria. [illegible]

C.so Principe Oddone, 68 Tel. 47 20 47 (4 linee) C.so Orbassano, 72 Tel. 581008

La storia politica, religiosa, culturale ed economica degli ebrei. Perché il popolo di Mosè è stato perseguitato e perché, anche nei periodi di relativa tranquillità, ha suscitato passioni contrastanti e sentimenti incerti

Il rabbino errante

di FRANCESCO M.

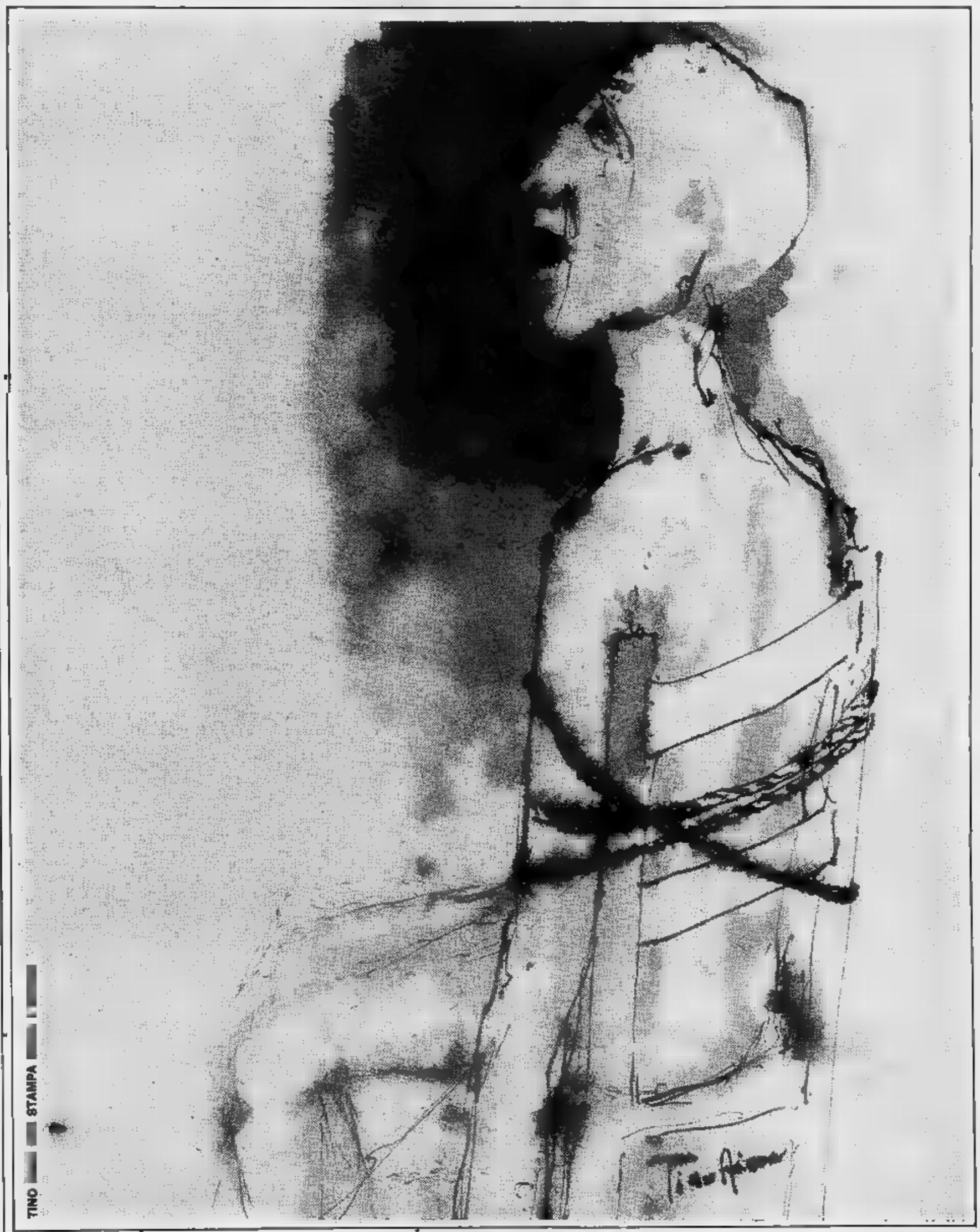

E' l'anno 5742. Il calendario dell'antichissimo popolo ebraico si riallaccia alla Creazione del mondo per segnare la data di oggi. In un'epoca che ci sembra andata tanto oltre nella modernità da farci coniare il bizzarro aggettivo di «postmoderno», c'è chi mantiene un filo diretto con la Genesi. E molti si sentono elettrizzati e presi dalla vertigine perché stanno toccando le soglie del Duemila, l'ebraismo avanza verso il sesto millennio con la saggezza di chi ha visto ben altro.

Da un po' di tempo si torna a parlare di ebrei per ragioni diverse. Da una parte gli attentati a Parigi, Anversa, Vienna e Berlino, e questo è un brutto segnale per tutti, perché si comincia sempre con gli ebrei...

Dall'altra, c'è una concomitanza di avvenimenti che ripropongono alla considerazione storica quello che è successo una quarantina di anni fa. Troppi padri e madri, anche ebrei, non ne hanno voluto parlare con i figli per non turbare la loro giovinezza e adesso che i figli sono grandi, sono loro i primi a gettare uno sguardo dietro quella porta.

Si è assistito in Occidente a una grande commozione collettiva che ha accompagnato il popolare *Olocausto* televisivo. I tedeschi della Repubblica Federale hanno potuto vedere sui teleschermi la ricostruzione dei campi di concentramento e l'argomento tabù dei forni dove le forze armate della nazione hanno bruciato milioni di persone nel tentativo di annientare una razza. E parlando di queste cose nello stile dello sceneggiato strappalacrime si è rischiato anche di ricreare il *«ghetto della simpatia»* — così lo ha chiamato qualcuno — e della commiserazione in cui rinchiudere di nuovo la vittima sacrificale.

In ogni caso c'è chi non gradisce i ricordi e in qualche città italiana è subito apparsa la scritta: *«L'olocausto è un'invenzione sionista»*. E' lo sfogo — si potrebbe pensare — di qualche nazistello che non riesce a sopportare il peso di milioni di morti e preferisce credere che si tratti di una brutta favola? Macché, è una nuova ondata di perbenismo nazi, rilanciata a Parigi da uno storico che insegna all'Università, a cui risulta che la storia dei forni è un grande falso, un'allucinazione collettiva e che i morti non esistono.

Il professore trova gente disposta a crederlo: qualcuno, magari in buona fede, che ritiene inconcepibile che l'umanità sia riuscita a toccare il fondo, i più, invece, per ripulire del sangue il nazismo e l'antisemitismo. In modo da fare come il signor Louis Pauwels, già coautore di un fortunatissimo libretto divulgativo sull'occultismo, *Il mattino dei maghi* e attualmente responsabile dell'inserto culturale del *Figaro*, che si presenta come un bonario studioso, infastidito dalla meschinità del mondo moderno. Questo signor Pauwels e i suoi amici piangono sulla civiltà greca ferita a morte dai semiti e lottano per ristabilire l'innocenza pagana violata dal crudele monoteismo ebraico.

La dialettica religiosa dei popoli mediterranei è ridotta dall'eclettico divulgatore a formulette politiche antisemitiche, ma l'importante è che i miti solari non siano più incrinati dal ricordo di stragi meno apollinee.

In Italia invece si discute su un libro di un altro francese, di ben altro livello letterario. Si tratta dell'urlo in centinaia di pagine del dottor Céline, medico e romanziere, che sulla fine degli Anni Trenta invocava il massacro degli ebrei.

Bagatelle per un massacro è scritto nel gergo dell'anima *argot*, quello della Parigi popolar-sciovinista, dove le linguacciute portiere guardano con sospetto gli inquilini *«poco francesi»*.

Il linguaggio *argot* di Céline dà forma a questi sospetti e costruisce i lunghi deliri della sua brillante prosa. Ma secondo Henri Bernard-Lévy — nel suo ultimo libro, tradotto anche in italiano, *L'ideologia francese* (Spirali) — certi sospetti e certi odi venivano incanalati anche dalla sinistra francese degli Anni Trenta e Quaranta. Per il «nuovo filosofo» il socialismo dai colori francesi era l'erede di Proudhon, nazionalista e antisemita.

Per fortuna la riflessione attuale

LA BIBBIA ■ L'UMORISMO EBRAICO

Jahvè non ride mai ma Woody Allen non la pensa così

POPOLO D'ELITE (DA TIM, ■ 1967)

sull'ebraismo non si ferma ai casi letterari, alle polemiche storiche, agli avvenimenti televisivi e alle *boutades* di cattivo gusto. C'è invece un moltiplicarsi di pretesti per andare a scavare nel passato remoto ■ negli aspetti più segreti, dimenticati o rimossi della civiltà ebraica.

A quarant'anni esatti dall'operazione «*Soluzione finale*» che doveva fare scomparire definitivamente gli ebrei da questa Terra, si ritrova — nonostante i millenni alle spalle — il giovanile orgoglio delle minoranze. Un rotocalco, qualche tempo fa, sintetizzava questo entusiasmo con lo slogan di chi riscopre la sua identità: «*Ebreo* ■ *bello*».

Come accade sempre in questi casi, sono i giovani a muoversi per primi. Sono questi che studiano appassionatamente la tradizione, si accostano alla mistica cabalistica (messa ■■ po' in disparte dai genitori progressisti), tornano a dare ai figli i più inconfondibili nomi biblici, guardano alla cultura del secolo e ritrovano con fierezza i nomi degli ebrei che l'hanno segnata (Einstein, Pròust, Kafka, Schoenberg, Chagall, Modigliani, ■ un elenco interminabile), si entusiasmano per i racconti di Singer, e, dopo il Nobel, cominciano a incontrare la sconosciuta opera dell'ebreo Elias Canetti.

La moda della cultura viennese non accenna a tramontare. I romanzi di Joseph Roth ■ leggono ■■■■ vent'anni fa succedeva per quelli di Hemingway. ■ ■■ pezzo ■ cultura ebraica che torna in primo piano. Perché gli animatori culturali di quella stagione furono pressochè tutti ebrei: Freud, Hofmannsthal, Roth, Kraus, Schoenberg, Wittgenstein, tanto per citarne i più celebri.

La Biennale di Venezia decide di ripercorrere ■ cammino Vienna - Berlino - Hollywood ■ anche qui ci si accor■■ che quegli emigranti che lasciavano l'Europa per andare ■ costruire la fabbrica dei sogni americani, erano a maggioranza ebrei.

A Torino, lo scorso novembre, una folla inimmaginabile segue la rassegna dei film yddish, documenti rari sull'ebraismo dell'Europa occidentale. Un successo che si sta ripetendo in tutte le città d'Italia dove la rassegna continua a girare.

A ogni film di Woody Allen, anche da noi, si fa un gran parlare di comicità ebraica e ■■ l'ultimo film di Mel Brooks, *La storia* ■■ *mondo* ripropone lo stesso tema. Effettivamente, fatta eccezione per Stanlio ■ Ollio e Buster Keaton, la comicità hollywoodiana ■ ebraica: Chaplin, i fratelli Marx, Eddie Cantor, Jerry Lewis, Zero Mostel, Walter Matthau, Peter Sellers, Danny Kaye, Woody Allen, Barbra Streisand, Gene Wilder, Marty Feldman, Mel Brooks (per dire dei capiscuola).

Guarda caso, si dice sempre che Jahvè non ride mai nella Bibbia, che è un Dio tetro, ■ poi quest'uomo ebreo «*fatto* ■ *Sua immagine* ■ *somiglianza*» possiede il dono dell'umorismo come pochi.

Per indagare meglio su questa strana coppia bisognerebbe ricordarsi che nella lingua ebraica della Bibbia non si troverà nulla che equivalga a quella che si pretende chiamare la virtù della «*serietà*». Al punto che nell'ebraico moderno si sono fatti grandi sforzi per trovare un sinonimo che in qualche ■■■■ indicasse questo concetto tanto estraneo al mondo giudaico.

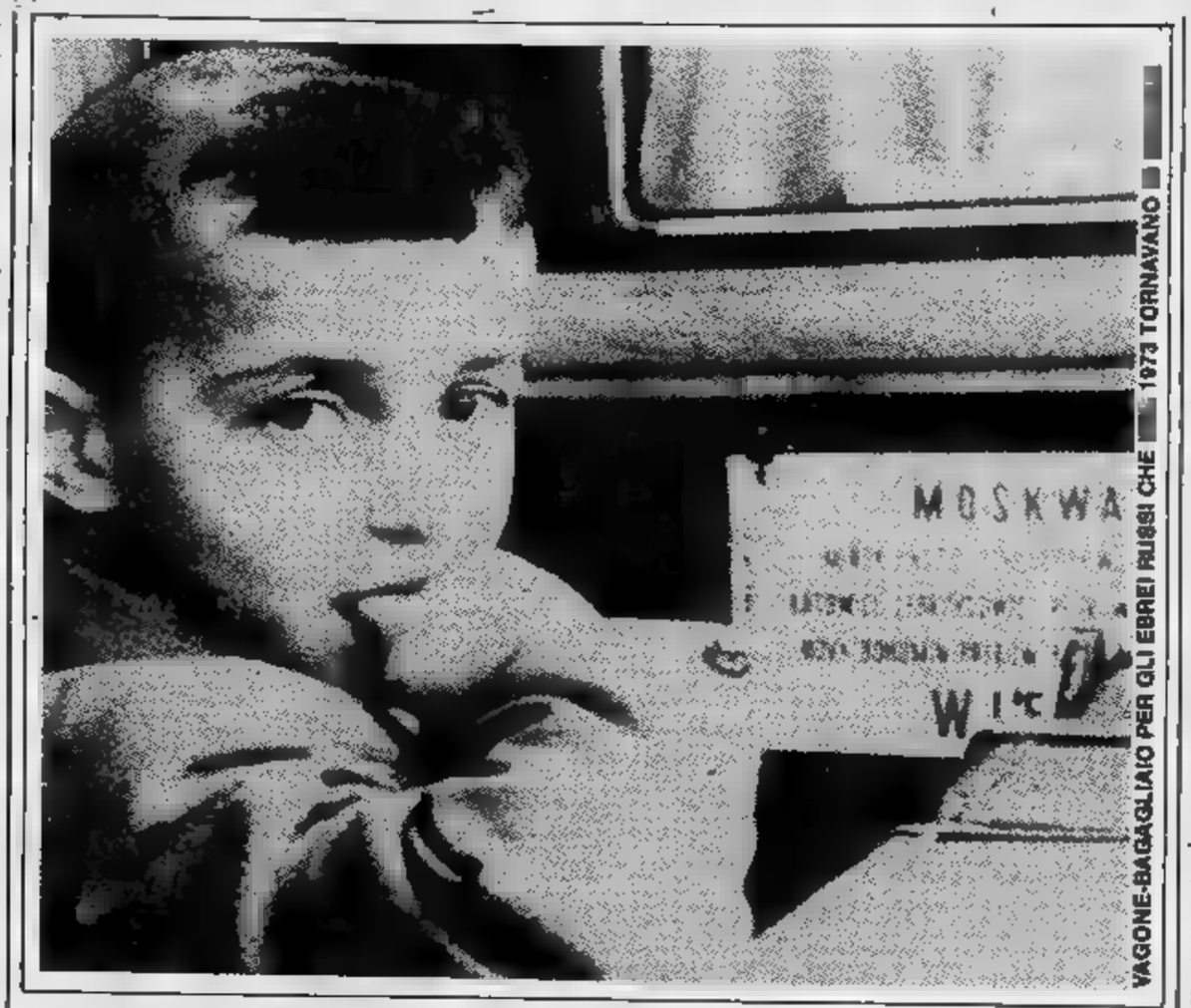

VAGONE-BAGAGLIAIO PER GLI EBREI RUSSI CHE ■ 1973 TORNAVANO ■

Infine, l'attrazione laica, anche da parte di intellettuali non ebrei, per il chassidismo, un movimento mistico nato nell'Europa orientale alla metà del Settecento, in opposizione al razionalismo che stava riformando la religione.

Non è la prima volta che quando la cultura si addentra nel nichilismo più spietato provi poi il dolce fascino della religiosità chassidica. Negli scorsi decenni anche tra le correnti della teologia cristiana ci si invaghì di questa religiosità che vive nei racconti, negli epigrammi, nei paradossi, nei miracoli, nelle facezie ■ nei silenzi. Così, dopo la politicizzazione asfissiante, dopo i lunghi viàggi nelle religioni dell'Estremo Oriente, dopo le sbornie dell'americanismo e dopo avere imparato alla scuola di Nietzsche a diffidare delle grandi religioni monolitiche, rigide e votate al sacrificio, ci si è accorti di qualcosa di più discreto: ■■ religione che ■■ danzare e cantare, che esalta i sensi come manifestazione di Dio, che afferma l'unità di spirito ■ materia, ragione ■ sentimento.

Una nuova moda della «*riscoperta*»? Forse, comunque un segnale rassicurante tra le prospettive apocalittiche. Attraverso la liberalità chassidica che vanifica ogni formalismo, l'ebraismo può riproporsi come cultura della speranza.

Eppure, si potrebbe obiettare, come si concilia questa speranza ■■ quanto insegna il libro canonico, l'*Ecclesiaste*, capolavoro della saggezza biblica, che ripete: «*Niente è* ■■■■ / *di quel che* ■ *sotto il sole*—.—*Ed ecco tutto è vuoto niente / e una fame di vento*»?

Si risponde a questa obiezione chiamando la speranza ebraica con ■■ altro nome: volontà di vivere ■ ogni costo. Senza bisogno ■■ falsi scopi, di illusioni, ■ ornamenti, di idoli. Una disperata speranza.

L'importante è che, sola tra le religioni, quella di Israele ■■■ ha bisogno della morte per ottenere la redenzione.

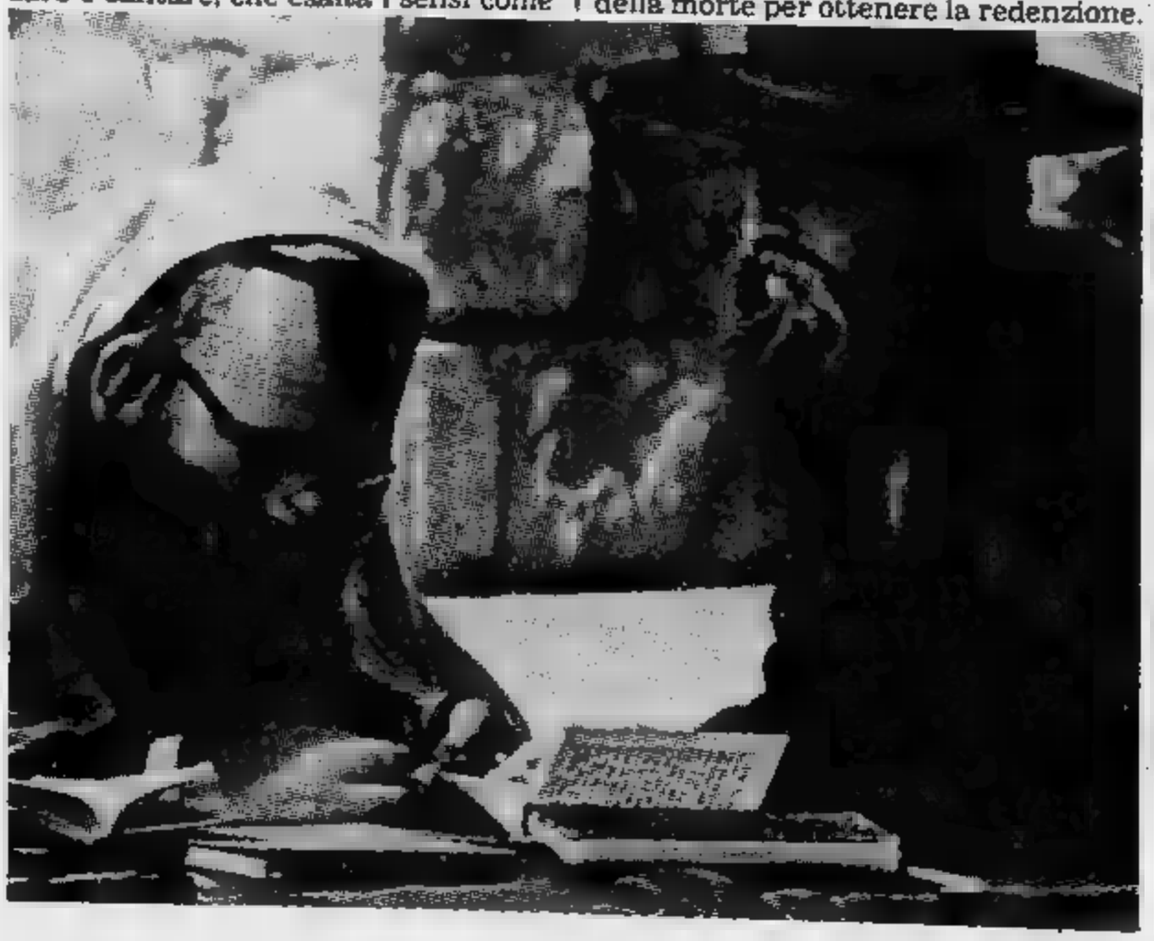

La speranza, anche quella messianica, non è posta alla fine dei tempi, ma l'«*o*■■ *X*» può scoccare a ogni minuto e in ogni figlio si può incarnare il messia.

La speranza è questa disponibilità continua alla sorpresa meravigliosa: in questo ■■■■ — come ■ stato detto — ogni uomo è il messia di ■■ stesso.

La religione

Un cristiano domanda un giorno ■ un ebreo: «*Perché voi ebrei rispondete sempre* ■ ■■■ *domanda con un'altra domanda?*». «*E' perché* — risponde l'altro — *non dovremmo rispondere così?*».

E' ■■■ storiella yddisch che coglie quell'«*infinito interrogare*» che caratterizza la cultura ebraica e, in campo religioso, la sottrae al pensiero mitico, all'idolatria dei puri fatti accolti acriticamente. Come è possibile una religione poco mitica?

Lo *Shemà*, ■ «*credo*» degli ebrei da pronunciarsi come ■■■ preghiera nei momenti-chiave della vita, che in italiano si traduce «*Ascolta, Israele*», recita tra l'altro: «*l'Eterno è unico*» e «*l'Eterno* ■ *il nostro Dio*». Gli ebrei si ripetono l'orgogliosa certezza del monoteismo, ■■■ l'orgoglio sale alle stelle perché l'Unico è proprio il «*nostro Dio*», il Dio di Abramo Isacco e Giacobbe.

In queste due frasi si possono condensare due aspetti di una fede che conta millenni di storia e che ha resistito alle più grosse tribolazioni di questo mondo. Da ■■■ parte ■ rifiuto più netto di ogni concessione al paganesimo, a qualsiasi concezione che affuschi l'idea di un'origine unica, dall'altra quella del rapporto privilegiato con questo Dio unico. Anzi, Martin Buber diceva che l'ebraismo più del monoteismo è caratterizzato dalla natura ■■ rapporto dell'ebreo con il suo Dio. ■ quale migliore emblema di questo rapporto dal racconto ■■ Giacobbe e l'angelo?

Giacobbe, che ha ricevuto l'eredità di Abramo, combatte tutta la notte con un misterioso giovane che all'alba si rivelerà come un angelo. Sarà questo angelo che lo ribattezzerà Israele, ovvero Colui che ha combattuto con Dio. Questa lotta notturna è il dialogo eterno che l'uomo ebreo dalla oscura profondità della ■■■ esistenza intraprende con il Signore, per interrogarlo ■ legarlo continuamente al Patto stretto ■■■ Mosé. Di fronte agli aspetti più misteriosi della vita non si accontenta di racconti, ■ miti, ■■■ continua il martellamento ■■■■ interrogazioni.

«*Ogni serratura ha la chiave adatta che la apre.* ■■ *ci* ■■■ *dei ladri forti che sanno aprire senza chiave: sforzando la serratura. Così ogni segreto del mondo* ■ *può aprire...* ■■■ *Dio ama il ladro che forza la serratura: costui è l'uomo che si rompe il cuore per Dio*». Così insegnava un rabbino chassidico ■ un «*ladro forte*» per eccellenza può essere considerato Giobbe che ■■■ suo letto di dolore domanda i perché.

Di queste domande, lamentele, rabbie è costellata la Bibbia. All'insegna dell'interrogazione puntigliosa è il *Talmùd*, il complesso delle discussioni giuridiche sulla *Torà* (la Legge, raccolta nel Pentateuco, i primi cinque libri della Bibbia) svoltesi nelle accademie rabbiniche babilonesi e palestinesi.

Attraverso l'esegesi talmudica ■ parole della Bibbia ■■■ si pietrificano mai, l'interpretazione dei rabbini rimette in moto il dialogo. Il continuo,

IL RITORNO CONTINUO ALLA TERRA PROMESSA

E in Terra Santa le stelle sono grosse come prugne

ostinato e amorosissimo dialogo con il Libro, la vocalizzazione del radicale consonantico della parola ebraica rendono la *Torà* vivente. Questa è la dialettica talmudica, sempre senza conclusioni, produttrice di domande, come i racconti di Kafka.

La diaspora

Diaspora è parola greca che vuole dire «*dispersione*» è quasi esclusivamente per indicare la dissoluzione dimora ebraica e l'esilio della sua gente.

La più importante avvenne in seguito alla distruzione di Gerusalemme da parte dei romani nell'anno 70 dell'era volgare. La grande maggioranza degli ebrei residenti in Palestina fu costretta ad abbandonare la terra dei padri e a disperdersi ai quattro angoli della terra allora abitata.

Ma c'erano già stati dei precedenti: il cosiddetto esilio babilonese e la schiavitù in Egitto, anche se in Egitto c'era tutto il popolo unito e la terra promessa doveva ancora vederla. Con la prima grande diaspora, invece, si abbandonava la dolce collina di Sion dove sorge Gerusalemme, ci si allontanava dal punto più santo della Terra mentre si levavano i fumi dalle macerie del Tempio distrutto e messo a fuoco.

Cominciava un'epoca interminabile, di viaggi posa, di tentativi di ricostruzione del focolare, di umiliazini, miseria e giorni infelici. Ma il ricordo indistruttibile di Gerusalemme, delle meraviglie raccontate dalla Bibbia, dei riti degli antenati, del profumo d'Oriente, restava intatto. Ovunque si ripetevano questi riti antichi e risuonavano i ritmi orientali della lingua ebraica. Nella Spagna medievale accanto ai musulmani tolleranti pre pronti a spillare soldi in cambio di libertà, nella Firenze del Rinascimento dove gli ebrei filtravano la cultura ellenistica e partecipavano ai dotti cenacoli dei neoplatonici fiorentini, nel ghetto della papale tra le angherie di frati e popolani, come nelle fredde contrade della Mittel-europa dove il deserto e i palmizi diventavano con il passare del tempo ricordi stentati e fantastici, nei quartieri ricchi di New York dove gli intellettuali avrebbero tenuto banco davanti a tutta la città, come nelle oscure periferie delle metropoli sudamericane.

L'esilio non finiva mai ma avvenivano invece altre diaspore. Nel la numerosissima comunità di Spagna e Portogallo fu dispersa di nuovo. C'era chi finì all'estremo Nord d'Europa — e tra i discendenti di questi troveremo ad aggiustare lenti in una bottega di Amsterdam il filosofo Baruch Spinoza — altri finirono a Londra — e più tardi li rincontreremo nella Compagnia delle Indie — altri ancora sbarcarono in Italia e furono accolti dai tolleranti papi rinascimentali.

Le diaspore moderne non sono state meno dolorose e hanno coinvolto un numero di persone non inferiore. Tra la fine dell'Ottocento e l'inizio del Novecento, dai villaggi secolari della Polonia e della Russia, dove era fiorita una civiltà ebraica ormai radicata, milioni di persone furono costrette a emigrare dalle violenze sempre crescenti che gli scontri e le ripetute invasioni tra i due Stati cristiani rovesciavano su di loro.

LA BANDIERA ISSATA LA PRIMA VOLTA

Nel dopoguerra, mentre venivano ridisegnate le frontiere Europa, altre centinaia di migliaia di ebrei abbandonavano la loro dimora e prendevano strade diverse. Anche nei paesi arabi, dall'Africa del Nord allo Yemen, comunità che stavano lì dai tempi della prima diaspora erano costrette a rimettersi in cammino.

Strada facendo gli ebrei hanno appreso l'arte di adattarsi ai climi, ai costumi dei paesi attraversati, ai tranelli di quelli tra cui andati ad abitare, e quella diversità tanto invocata in filosofia e spesso dura da sopportare nella vita.

E' stato scritto che l'ebreo è «*un palinsesto in cui si ritrovano le tracce di tutti i costumi vissuti, di tutte le lingue parlate, di tutte le nazionalità assunte nel corso del tempo*». Nell'ebreo nomade per l'Occidente c'è la storia dell'uomo moderno. Non a caso l'Ulisse XX secolo, il protagonista dell'Odissea che James Joyce ricostruisce nel capolavoro è un ebreo: mister Leopold Bloom.

Nella diaspora hanno imparato a essere cosmopoliti e tolleranti quando queste due virtù erano per il resto dell'umanità veramente d'avanguardia. Perciò ritroviamo sempre nomi ebraici dove si messe le basi del mondo moderno.

Eppure questi nomadi hanno dimora anche nella diaspora: «Sabato — diceva un venerabile rabbino polacco — significa ritorno a casa, combinando la radice *shavat*, fermarsi, fare festa (da cui deriva la parola *shabbat*, sabato) con *shuv*, ritornare, rimpatriare. Non si dice, del resto, che al contrario delle religioni mitiche che si inseriscono nello spazio e producono il culto idolatrico della staticità, la Bibbia agisce nel tempo, nel mutamento?

La soglia tra sacro e profano è posta nel tempo, quando la quotidianità della settimana e l'infelicità dell'esilio si spezzano alla prima stella del venerdì pomeriggio, per fare posto alla Principessa Sabato, il giorno del riposo, della gioia, del tempo che «*sospende il suo volo*».

E le più disadorne baracche della diaspora si sono sempre illuminate e vi è stata apparecchiata la tavola con gli oggetti migliori per accogliere degnamente la principessa. Si racconta che al terzo pasto rituale, al momento in cui la prima stella del sabato pomeriggio annunciava la domenica, nelle case polacche, attorno alla tavola presieduta dal rabbino, i presenti le lacrime agli occhi: bisognava abbandonare il rifugio del tempo, l'esilio ricominciava.

Ma c'è anche un'altra dimora spirituale: la Terra Santa di Israele, quella che gli ebrei della diaspora, quando riescono a possederneun poco, usano per la sepoltura. *Erez Israel*, Terra di Israele (ma è intraducibile in tutta la sua dolcezza), non è lo Stato attuale che è la patria laica, ma è quel luogo incantato che testimonia di un patto divino.

In un racconto intitolato appunto «*Terra d'Israele*», Singer esprime perfettamente questo rapporto tra la diaspora e la terra dei sogni. A Moshe Blecher, povero polacco che era riuscito ad andare in Palestina e era tornato scosso, i ragazzi domandavano: «*E' vero che in Terra Santa le stelle sono grosse come prugne?*»

«*E' vero, bambini, è*

«*E' vero che la moglie di Lot sta sempre vicino al Mar Morto, mentre i buoi leccano il sale sul suo corpo?*».

«*L'ho sentito dire da qualche parte*».

«*Lei ha sentito Rachele piangere sui suoi figli?*».

«*Io non l'ho udita, forse un santo potrebbe sentirla*».

«*Reb Moshe, mangiano pane in Terra Santa?*».

«*Quando ce l'hanno, lo mangiano*».

Antisemitismo

I semiti non sono soltanto gli ebrei. Dalla grande famiglia facevano parte i babilonesi, gli assiri, le genti della Siria e della Palestina, gli ebrei appunto, gli arabi. Però quando si parla di antisemitismo ci si riferisce a teorie e pratiche che se la prendono non con gli assiri o con gli arabi esclusivamente con gli ebrei.

Che un popolo odiasse il suo vicino cosa normale nei tempi antichi, soprattutto il vicino era più sveglio e commerciava, mentre l'altro se ne stava più sedentario e povero a occuparsi di pecore. caso di Israele poi c'era anche la forte differenza religiosa, il Dio unico contro la magia delle divinità pagane dei popoli circostanti. Perfino nella Roma imperiale, avvezza ai culti orientali più stravaganti, questa storia del monoteismo risultava eccentrica. A tal punto che gli intellettuali dell'epoca mostravano di credere alle dicerie popolari che circondavano gli ebrei.

Il dramma storico cominciò però con il trionfo del cristianesimo, quando altri credenti nel Dio unico — compagni di sventura durante le persecuzioni degli imperatori pagani — una volta impadronitisi di Roma cominciarono a tormentare il popolo da cui uscito Gesù.

L'antiebraismo cristiano è una sanguinosa storia a fasi alterne che vedrà sempre mescolati odio e rispetto, stragi e volontà — soprattutto dei papi

L'ULTIMA VOCE DELL'ANTISEMITISMO

«Alt!, Solidarnosc è guidato da intellettuali ebrei»

— di mantenere viva la testimonianza diretta del popolo dell'Antico Testamento, di coloro che parlavano e pregavano nella lingua in cui Yavé parlò a Mosé. Il ghetto, inventato a Venezia, ma messo a punto nella capitale della cristianità, rientra in questa ambigua politica.

L'antisemitismo moderno è un'altra cosa. Anzitutto manca la purezza che c'è spesso nel fanatismo religioso. Nasce a tavolino. Così come a tavolino viene costruito il «falso» del Protocollo degli anziani di Sion, un documento spacciato per ebraico che cominciò a girare in Russia nel 1903 e che in pochi anni fu tradotto in tutta Europa.

Dando corpo a tutte le fantasie popolari sugli ebrei, rafforzate con l'avvento della società industriale, il «falso» si presentava come un documento segreto di un incontro ancor più segreto a Basilea nel 1897, ai tempi del primo congresso sionista. In queste catacombali riunioni, gli ebrei avrebbero complottato contro i massoni per distruggere la civiltà cristiana e spartirsi il mondo.

Nonostante che nel 1921 il corrispondente del *Times* a Costantinopoli dimostrasse senza ombra di dubbio la falsità del documento, il Protocollo continuò a essere un libro molto letto e orecchiato in tutta Europa e ad alimentare i terrori di chi viveva in anni in cui la civiltà sembrava al tramonto o addirittura alla fine. Per il filisteo di ogni latitudine ci doveva essere qualcuno che tirava le fila della instabilità mondiale e questo qualcuno era ebreo, il Protocollo era la prova.

Nel dopoguerra, dopo cioè che si era consumata nel cuore dell'Europa la più scientifica strage della storia umana, gli antisemiti cambiavano faccia.

Decisamente in ribasso i neofascisti e le loro teorie della razza superiore, cambia radicalmente l'atteggiamento della Chiesa cattolica che dopo secoli non recita più, il venerdì santo, che «i *perfidi giudei*» hanno ucciso il Salvatore.

Dal 1963 il Concilio Vaticano II ha deciso che «*gli ebrei non possono essere presentati come reprobi e maledetti da Dio*». Magari in qualche catechismo si legge ancora che Pilato faceva flagellare Gesù affinché «*la visione de'uomo martoriato saziasse la domanda di sangue dei giudei. Invano*». (*Il catechismo dei giovani*, 1979).

Ma certe cose prevedibili, un decreto conciliare non annulla un immaginario collettivo dove le baruffe di ebrei — come in ogni film del genere *Ben Hur* — gridano scompostamente «*Barabba, Barabba*».

Invece il terzo agente dell'antisemitismo, e forse il più prevedibile, è apparso in quello «*di sinistra*» che in nome dei diritti dei palestinesi se la prende con Israele, con il sionismo, poi, piano piano, rimescola vecchi ricordi, l'idea di sionismo con quella di grossa finanza, pensa al capitalismo come una diabolica invenzione ebraica, scopre complotti internazionali manovrati dagli onnipresenti servizi segreti israeliani (ancora «*segreti*» e «*complotti*») e infine qualche volta scivola e se la prende con gli ebrei.

Rispunta così la figura di un capro espiatorio in un'ideologia come quella di sinistra che si voleva liberata dal pensiero mitico, magari erede dell'illuminismo o addirittura materialista. Invece qualche volta sembra tornare a credere ai perfidi diavoli che, guarda caso, tutti ebrei.

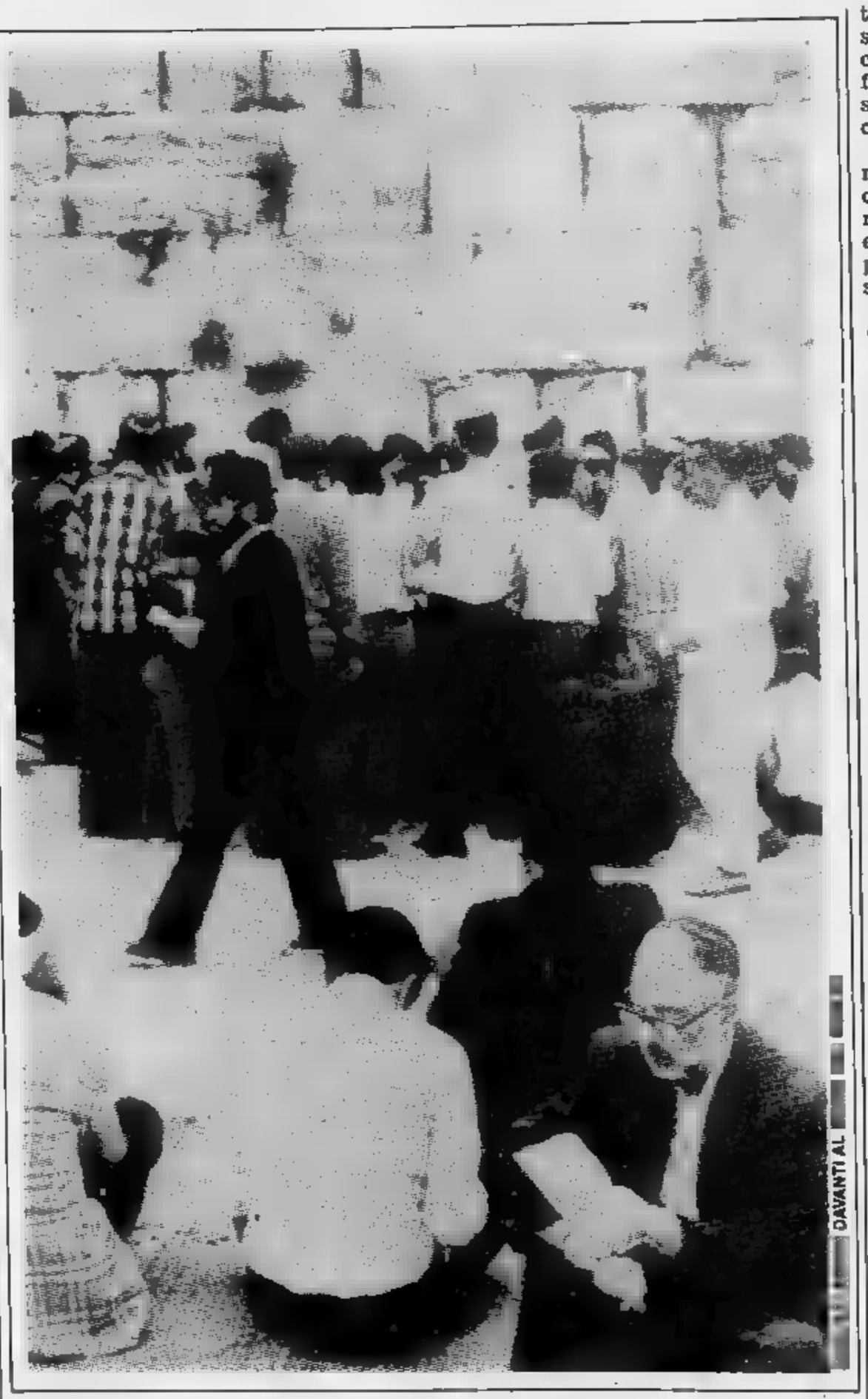

DAVANTI AL

I polacchi

Karl Marx, che discendeva da una famiglia di lunga tradizione rabbinica (ma suo padre era passato al Cristianesimo), profetizzava che la questione ebraica si sarebbe dissolta come al sole una volta instaurato il socialismo.

Qualche decennio dopo, alla testa della Rivoluzione di Ottobre si ritrovarono non pochi ebrei che avevano dovuto sopportare le persecuzioni zariste: Trozski, Kamenev, Zinoviev, Radek. Dall'altra parte, l'Armata bianca si scatenava in una caccia all'ebreo che neppure nei peggiori pogrom ucraini di qualche decennio prima aveva fatto tante vittime. Tra i nemici della rivoluzione si metteva a punto l'identificazione di ebrao e comunista. La parola usata era «*bolscevico giudeo*» e avrà molto successo nella propaganda nazista. Lenin invece concedeva una nazionalità autonoma agli ebrei.

Sembrava un bel successo e invece si sarebbe rivelato un *boomerang*: essere scritto sul passaporto «*ebreo*» invece che russo o georgiano, sarebbe diventato sempre più un marchio infamante.

Siccome poi la profezia di Marx non si avverava e nonostante il socialismo reale il problema sussisteva, anzi l'autonomia culturale concessa era stata completamente annullata e proibito anche l'uso della lingua ebraica, Stalin pensò bene di dissolvere la questione ebraica dissolvendo gli ebrei. Cominciarono le persecuzioni su larga scala, le deportazioni di migliaia di persone, soprattutto tra gli intellettuali, mentre l'*Enciclopedia Sovietica* cancellava perfino i nomi degli scienziati, scrittori e artisti di origine ebraica.

Oggi, a quasi trent'anni dalla morte di Stalin, avere scritto sul passaporto interno (necessario per ogni pratica burocratica) la nazionalità ebraica è ancora causa di rigide discriminazioni, soprattutto di origine scolastica, e di ogni sorta di guai. Si continua intanto a cancellare dalle pubblicazioni scientifiche i nomi degli intellettuali ebrei — spesso importantissimi scienziati — che sono riusciti a emigrare in Israele.

A questo punto si potrebbe immaginare che i polacchi che lottano per l'indipendenza dall'Unione Sovietica siano gli ideali alleati della minoranza ebraica che è un po' il simbolo dell'opposizione interna in Urss. Invece le cose sono più complicate.

Qualche giorno dopo il golpe del 13 dicembre, la radio e la stampa polacca mettevano in giro una parola d'ordine particolarmente odiosa: «*complotto sionista*». Dove la sfumata differenza con lo slogan classico del terrorismo antisemita stava nella parola sionista al posto di ebreo.

I sentimenti su cui faceva leva erano identici: fare aleggiare il fantasma di un complottatore con tutti gli attributi con cui i pregiudizi popolari lo hanno rivestito da secoli. Per di più in un Paese la Polonia, abitata per secoli dalla più grande minoranza ebraica d'Europa: erano tre milioni prima della guerra, cinquantamila nel 1946 e, dopo i vari esodi in questo trentennio, attualmente sono attorno a cinquemila.

Lì l'antisemitismo diretto è stato particolarmente feroce fino all'immediato dopoguerra, e dove covano da sempre malumori e risentimenti di masse contadine e ardentemente cattoliche verso gli abitanti delle città, commercianti e di religione diversa.

E la propaganda governativa faceva ricorso all'antisemitismo per incanalare la rabbia popolare per questa situazione da tempo di guerra, la di generi alimentari e i prezzi alle stelle (e nella testa della gente affamata prendono corpo sospetti cupi: chi imbosca? chi manovra? chi si arricchisce?), paradossalmente un certo antisemitismo strisciante si intravedeva anche tra quelli di Solidarnosc.

Anzi, gli intellettuali francesi della rivista fondata da Sartre, *Les temps modernes* discutevano a lungo e non riuscivano più a trovare un accordo proprio per questo motivo: una parte di loro, infatti, riteneva impossibile appoggiare il sindacato dei cattolici così intollerante verso la minoranza ebraica. Prima, però, di essere così severi questi sindacalisti rinchiusi in campi di concentramento, non sarebbe male comprendere i motivi di certi atteggiamenti.

Ricordarsi per esempio che nel dopoguerra tra i dirigenti del partito comunista polacco vi furono molti ebrei che avevano lottato contro il nazismo. Di qui, la vecchia identificazione tra l'ebreo e il dirigente di un partito ostile al Cattolicesimo e maggioranza, di socialismo imposto dall'esterno e avversato da molti. La rabbia della gente verso gli uomini del potere diventava così anche odio degli ebrei e almeno grossa diffidenza. Questa diffidenza continua a rispuntare ancora in Solidarnosc, anche se molti ebrei non sono più alla testa del partito e militano oggi nell'opposizione sindacale.

Al punto che il governo mette in guardia i polacchi più antisemiti: «*Attenti, Solidarnosc è guidato da intellettuali ebrei*». Ideatori di questo perfido paradosso sono gente del poup, di un partito cioè che si richiama al povero Karl Marx.

FINESTRA SUGLI EBREI D'ITALIA

La Mole doveva diventare una grande sinagoga

Nel 1870, con l'arrivo dei bersaglieri a Roma, poco dopo la breccia di Porta Pia, cadevano definitivamente anche le mura che imprigionavano il ghetto di Roma e cadevano le leggi razziali stabilite dai papi, che rendevano impossibile l'accesso degli ebrei agli uffici pubblici e alle università. La data dell'emancipazione degli ebrei italiani si poteva considerare conclusa. Era passato meno di un secolo dal suo inizio, in Francia, con la Rivoluzione dell'Ottantanove.

Gli ebrei uscivano dalle catacombe secolari e in un attimo cominciavano ad affermarsi nelle università — soprattutto nelle facoltà scientifiche —, nelle libere professioni, nella vita politica, in particolare nella sinistra riformista.

I vecchi quartieri cambiavano aspetto, si ricostruivano i templi a dimensioni inedite e in quello stile dell'epoca, neogotico o neoromanico, che caratterizza molti templi italiani. A Torino l'entusiasmo per l'emancipazione nella nuova società laica, spinse la comunità ebraica, già qualche anno prima del '70, a progettare un tempio veramente clamoroso: la Mole Antonelliana, inizialmente concepita come sinagoga e poi, rivelatasi troppo costosa, trasformata per altri scopi.

La convivenza alla pari, almeno formalmente, con i cattolici e nel grembo cattolicesimo mondiale, si rivelava buona.

L'integrazione si stava realizzando e non fu disturbata neppure dall'avvento del fascismo. Anzi furono rari i casi di ebrei che aderirono al fascismo. Ma alla fine degli Anni Trenta avvenne l'irreparabile. In quegli Anni Trenta che la grande mostra milanese di questi giorni ci sta riproponendo sotto gli occhi e che, almeno a guardare i documenti dell'epoca, ci fanno pensare a un Paese a metà tra l'operetta e la provincia tranquilla, un Paese di bambini e di giovanotti puerili, di canti, ordine e sentimenti buoni, ebbene in questo belpaese si cominciavano a pubblicare libri e riviste che prendevano le misure di crani e di nasi per stabilire categorie diverse di cittadini.

Il 1938 è una data vergognosa per la storia d'Italia: passava la legge che discriminava i cittadini in base al nome del padre. Le elucubrazioni sulla razza venivano messe in pratica. Tra l'altro con qualche difficoltà: nonostante la pretesa scientificità del censimento del '38 di definire la razza.

Comunque gli ebrei erano esclusi dai pubblici uffici, limitati nelle professioni, allontanati da scuole e università. Si riuscì a escludere dall'insegnamento alcuni tra i migliori cervelli, mentre si insegnavano agli studenti ridicole teorie per cui l'italiano sarebbe stato di tipo essenzialmente nordico. Insomma si mascherava da ariano un popolo che, in ogni caso, per i continui avvicendamenti nella nostra Penisola, aveva visto molti incroci di razze, compresa l'ebraica.

La stomachevole tragicommedia si svolgeva tuttavia senza che il pubblico si accalorasse particolarmente. Anzi appariva più imposta che richiesta. Non era come in Germania dove l'antisemitismo aveva radici storiche, dove la caccia all'ebreo eccitava le masse. Certo qualcuno, anche da noi, preoccupato per quello che scorgeva all'orizzonte poteva sfogare sull'ebreo tutte le sue paure. Ma, tra l'altro, proprio adesso che si cacciavano gli ebrei dai posti pubblici e «*di responsabilità*», le cose si mettevano male.

Al fascismo però faceva comodo lo stesso: in fondo le leggi razziali erano una grande scuola di intolleranza, ottime per rafforzare il totalitarismo.

Un brutto giorno, poi, le cose si misero ancora peggio per tutti e in special modo per gli ebrei. La tragicommedia diventò tragedia e basta. Erano arrivati i nazisti, cominciavano le deportazioni, i campi di concentramento, i forni crematori.

A Roma all'alba del sabato del 16 ottobre 1943, i nazisti del maggiore Kappler circondano il quartiere ebraico e, nonostante l'oro pagato come riscatto, deportano più di mille persone, compresi bambini, vecchi e donne. Su questa vicenda Giacomo Debenedetti scrisse una ricostruzione che si intitola appunto *16 ottobre 1943* e che è già considerato un classico, paragonato alla *Peste di Londra* di Defoe e ai primi capitoli della *Storia della Colonna infame* di Manzoni.

Le cifre, più scarne della scarna prosa di Debenedetti, e forse meno indicative della peste che colpì il nostro Paese, sono queste: tra il 1938 e il 1945 gli ebrei italiani, per innumerevoli motivi tutti derivanti dalla persecuzione nazi-fascista, sono diminuiti di 30.000 persone, pari a circa il 49%, dei quali 7680 morti nei campi di sterminio.

Attualmente gli ebrei italiani iscritti all'Unione delle comunità israelitiche italiane sono 30.000 e la comunità più numerosa è quella romana con 15.000 aderenti, seguita subito dopo da Milano con 10.000. In tutte le città italiane sedi di comunità sono ventidue e in ciascuna di queste città c'è almeno un tempio e una sede della comunità.

A Torino gli iscritti sono 1700, il tempio principale è in via S. Pio V, ma vi sono altri tempietti più antichi precedenti il periodo dell'emancipazione. Assieme a Roma, Torino ospita uno dei due Collegi rabbinici italiani (il massimo livello degli studi ebraici, equivalente all'università).

C'è poi la Casa Artom, una scuola elementare e una casa di riposo per anziani con annesso un ristorante *casher*. La parola *casher* che, oltre che per i ristoranti è usata per alcune macellerie e sull'etichetta di certi vini, è una parola ebraica che vuole dire puro. Il Pentateuco elenca i cibi puri e quindi permessi e, nel caso della carne, prescrive anche il modo di macellarla.

Così i ristoranti *casher* — in molte città italiane frequentati anche da non ebrei — sono controllati dalle autorità rabbiniche affinché i cibi serviti siano conformi alle prescrizioni. Altrettanto avviene per le macellerie, dove si vende carne dissanguata e macellata secondo le regole rabbiniche.

Sempre tra gli ebrei di Torino si pubblicano anche due periodici: un bollettino della comunità e un bimestrale, *Ha Keillah (La comunità)* che è un po' il portavoce — non solo torinese — di quanti, all'interno dell'ebraismo, militano a sinistra.

Il mondo ebraico è diviso in due parti. Non si tratta di ortodossia religiosa né di scissioni politiche, ma del diverso intrecciarsi della tradizione con gli usi e costumi dei popoli che gli ebrei hanno attraversato nel loro esilio. Per cui da una parte vi sono i sefarditi, grosso modo coloro che si stabilirono nella penisola iberica e poi nell'Africa del Nord, dall'altra gli askenaziti, abitanti dell'Europa dell'Est che parlano l'yddish, una lingua che ha fuso parole ebraiche con il tedesco medievale e che viene scritta in caratteri ebraici.

Le differenze riguardano i riti, i costumi, le usanze e perfino la pronuncia della lingua ebraica. Gli ebrei italiani sono in maggioranza sefarditi ma non mancano quelli originari dell'Europa orientale, in particolare in città come Trieste che solo in questo secolo è stata separata dall'impero mitteleuropeo. Ed è tra gli ebrei di questa città che sono nati due tra i principali protagonisti della letteratura italiana del nostro tempo: Italo Svevo e Umberto Saba.

Tra i templi di rito sefardita vanno ricordati quelli di Venezia — che sono stati recentemente restaurati —, di Roma, di Firenze, dove è stato allestito da poco anche un museo. In Piemonte, tra i più importanti, quelli di Vercelli, Alessandria e Casale Monferrato. Quest'ultimo, nella sua struttura originaria, risale al XVI secolo e ha annesso un museo di storia e arte ebraica.

Per quanto riguarda la stampa, questa minuscola minoranza di poche decine di migliaia di persone è veramente prolifica di giornali. Oltre ai numerosi bollettini delle varie comunità, c'è da segnalare una serie di periodici regolari che spesso escono dal circuito della comunicazione interna. Anzitutto *Rassegna mensile di Israel* che dal 1925 raccoglie gli studi sulla cultura ebraica italiana, con ricerche storiografiche, saggi di letteratura e arte, documenti inediti, ecc. *Ha Tikvà (La speranza)*, organo della Federazione giovanile ebraica italiana, che si occupa in chiave progressista del rapporto ebraismo e politica. *Shalom* (che è il saluto ebraico), mensile della comunità romana con diffusione anche in altre città italiane. C'è inoltre un quindicinale televisivo, *Sorgente di vita* in onda sulla Rete 2 della Rai. Alla radio, in occasione delle festività ebraiche, il Gr2 delle 13 ospita l'intervento di un rabbino. Sempre alla radio, ogni sabato pomeriggio, il rabbino capo di Roma parla ai microfoni del programma *Ascolta, si fa sera*.

La Fiorentina va nell'inferno di «Marassi»

I tifosi genoani vogliono essere il 12° uomo in campo

GENOVA — Genoa-Fiorentina, ovvero una battaglia ■ due fronti. Quello delle polemiche circa la presenza, o meno, dei tifosi della Fiorentina a Marassi, e quello della partita in sé ■ per sé, con tutto quello che vale ai fini della classifica, cioè lotta per lo scudetto per quanto riguarda i viola, lotta per la salvezza per i rossoblù.

«*Sono ben lieto* — ha detto l'altra sera Simoni dagli schermi di una televisione privata genovese — *che i tifosi toscani abbiano deciso di non venire a Genova. Conoscendo l'umore dei tifosi rossoblù, non* ■ *la sentirei di garantire che qui hanno dimenticato quello che è accaduto all'andata a Firenze*».

«*Io non sono certo il tipo che voglia istigare alla violenza, dico, e ribadisco, che la piazza genovese non ha dimenticato certe aggressioni fatte dai tifosi della Fiorentina prima dell'incidente a Antognoni. Sulla base di quanto è accaduto all'andata, non* ■ *sento di garantire che i tifosi rossoblù possano scordarsi tutto e perdonare offrendo l'altra guancia. Ci può essere una minoranza che non dimentica queste cose. Il fatto che da Firenze vengano in pochi, quindi, è* ■ *bene, perché eviterà sicuramente degli incidenti incresciosi*».

Simoni aggiunge: «*Nessun problema, invece, con la Fiorentina società* ■ *con Antognoni che nei confronti del Genoa e di Martina si sono comportati in modo perfetto correttissimo*».

Queste parole hanno fatto scalpore [illegible] in un certo senso passare in [illegible] importanza della partita [illegible]. Ma soprattutto per il Genoa che non può permettersi di perdere. L'obiettivo dei rossoblù è almeno il pareggio per non perdere contatto [illegible] squadre che li precedono. Ma Simoni è alle prese con non pochi problemi. Romano, come si temeva, è stato squalificato; Gorin ha una caviglia in disordine (il gesso gli è stato tolto da due giorni, la preparazione ■ ripresa con lentezza) ed è difficilmente recuperabile; Gentile ha un malanno a un ginocchio, ■■ per lui le speranze sono in aumento; Iachini sta forzando i tempi della preparazione per essere disponibile; infine un piccolo acciacco lo ha anche Claudio Sala.

I problemi di Simoni, come si vede, riguardano principalmente ■ difesa, soprattutto se anche Gentile dovesse essere costretto a dare forfait (le ■■■■ di Romano e di Gorin sono sicure). In tal caso il trainer rossoblù dovrebbe utilizzare uomini con caratteristiche diverse, rivoluzionando in gran parte l'assetto tattico del reparto. Con quali conseguenze, poi sul campo?

«*Inutile stare a piangere* — dice Simoni —, *le situazioni vanno affrontate con realismo e con consapevolezza. Quali che siano le assenze, domenica giocheremo per fare risultato. Ci abbiamo provato* ■ *Torino e ci è andata male di un soffio, a maggior ragione dobbiamo centrare l'obiettivo con la Fiorentina*».

La quale Fiorentina all'andata si impose di misura (ma la drammaticità creatasi nell'incontro in seguito all'incidente ad Antognoni ebbe una certa importanza sul risultato), ma venne però sconfitta dal Genoa, ■ Marassi, in Coppa Italia (i viola passarono ugualmente il turno per miglior differenza reti). E perché non dovremmo poter ripetere l'exploit di quella sera? si chiedono i tifosi genoani che, promettendo per domenica un clima da vero inferno, vogliono essere [illegible] giocatore in campo.

[illegible] Marassi presenterà [illegible] giorni un clima parecchio [illegible]. C'è solo da augurarsi che [illegible] perda le staffe, ■ che tutto fili [illegible] regolare.

Giorgio Bidone

Terraneo: amo il ma come è diventa giocare in magli

Il Torino sta consumando lentamente la sua crisi, carica ■ sofferenze, maturata attraverso svolte imprevedibili. Non l'ha ancora vissuta fino in fondo ma forse, grazie ■ segnali quasi impercettibili, comincia a intuire più che a intravvedere la fine del tunnel, lungo e buio. Frattanto il campionato volge al termine e i risultati non possono essere brillanti, ovviamente. Il cammino ■■ granata ■ caratterizzato da incertezze, tonfi, impennate, tipici di una squadra essenzialmente giovane e quindi particolarmente soggetta ■ finire preda degli umori dell'ambiente.

Fortunatamente — nelle disgrazie c'è sempre un risvolto positivo — è stata affidata ■ un allenatore che, nonostante movimentate esperienze precedenti, sembra tenere in pugno la situazione con abilità psicologica ■ scelte tecniche quasi sempre esenti ■■ critiche, come dimostra il fatto che le prolungate contestazioni della «piazza» ■■ hanno mai coinvolto il nome di Giacomini. Questo ■■ toglie ovviamente che la formazione granata debba costantemente aggirare remore ed ostacoli, soprattutto psicologici, che le vengono proposte da uomini del suo stesso ambiente ancor prima che dagli avversari.

Giocare un campionato intero in una società in crisi: che cosa vuol dire, quali effetti comporta, ■ quale stress sottopone? Lo chiediamo a Giuliano Terraneo, un ragazzo che ormai ■■ Torino è veterano ■ che si è sempre dimostrato un attento osservatore delle situazioni anche sotto il profilo umano.

«Portare in giro l'immagine di un sodalizio dissestato non ■ bello. Vai per l'Italia e al minimo episodio ti ritrovi in balia della corrente senza che nessuno sia autorevolmente in grado ■ prendere posizione. La gente legge i giornali ricavando impressioni disastrose magari per una sciocchezza o per il fatto che nessuno ha pensato di filtrare le informazioni impedendo che ne escano deformate o strumentalmente ingigantite».

Uno stato di disagio completo, una sensazione dell'irreparabile.

«In un certo senso, sì. Prendiamo il caso ■■ che ritengo possa valere per tutta la squadra o quasi: io faccio il mio lavoro ma non mi accontento perché cerco collabora-

TERRANEO PROTESTA, IL

Bologna col debu

Il giovane Cilona sostituirà lo squalificato Carrera; Liguori crede

BOLOGNA — *Franco Liguori, il più giovane allenatore della serie A, ex rossoblù di un Bologna da quartieri alti, tolto nel gennaio del 1971 a so-* ■ *24 anni dal calcio d'élite da un calcione* ■■ *Benetti, concorda con l'esonerato Tarcisio Burgnich sulla fiducia da accordare ai giovani. Già trainer delle giovanili rossoblù, il popolare «Whisky» (nomignolo alquanto strano per un astemio o quasi) è intenzionato ■ riallacciare da tecnico un discorso bruscamente interrotto come giocatore ■ siccome crede nei giovani, alla prima occasione ■■ lancia uno in prima squadra, il sesto debuttante stagionale nella formazione che vanta la più bassa media di età di tutta la serie A e lo fa debuttare nientemeno che contro il poderoso attacco bianconero.*

Squalificato Carrera, Liguori ha risolto il problema del «libero» con l'arretramento di Mozzini ■ l'innesto di Luciano Cilona, nato il 31 gennaio 1961 a Bergamo, cresciuto nelle file del Milan, finito tre anni fa al Forlì in comproprietà e acquistato definitivamente la scorsa estate dal Bologna dopo che la società romagnola se lo era accaparrato totalmente.

«Lo conosco bene — *sostiene il trainer* — fin da quando a 15 anni giocava nella rappresentativa italiana scolastica. Nel Forlì ha disputato due annate favorevolissime ■ forte di una cinquantina ■ partite in C 1, credo che abbia acquisito sufficiente esperienza per un promettente debutto».

Luciano Cilona ■ *il classico difensore che sa interpretare il duplice ruolo di «stopper» e di «libero» anche ■■ le sue preferenze vanno ai compiti di marcatura in virtù della ■■ prestanza fisica (184 centimetri d'altezza, fisico longilineo e possente), l'innato senso della posizione, l'ottimo stacco aereo.*

«Non so ancora — *precisa* — quali saranno i miei compiti, l'allenatore non me ne ha parlato. Sinceramente mi pare di non crederci ancora, debuttare in serie proprio contro la Juventus, ■■ una partita che per il Bologna significa parecchio. Arrivando sotto le due torri dissi che mi sarei accontentato ■ andare qualche volta in panchina, magari ■ giocare qualche spezzone di partita, ma di partire con ruolo fisso contro i campioni d'Italia mai».

Non è l'emozione che lo turba come ogni rosso di pelle e di capelli è tetragono ■■ sentimenti e nell'ambiente passa per un rognoso razza-Piave anche se i natali li ha avuti nella aristocratica Bergamo alta.

Risolto almeno a livello prepartita il problema della sostituzione di Carrera, Liguori non fa mistero dei suoi intendimenti sul come affrontare la Juventus ■ *dice:* «Ri-

NEUMA

Torino to difficile a granata!

sione a tutti i livelli, chiedo partecipazione offrendo il massimo della disponibilità ma spesso constato che sono sforzi inutili. Il scopro la falla proprio dove meno l'avrei sospettato. Questo non va, ti male».

Completano il quadro le difficoltà economiche, la società che adempie in ritardo ai suoi obblighi...

«A questo proposito non abbiamo invece da lamentarci perché gli stipendi e i premi stati pagati sempre con una certa regolarità. L'ultimo ritardo, quello dei due mesi, stato un episodio isolato. Il nostro malessere non è provocato da fattori materiali, monetari ma da altro».

Come vivete la crisi?

«Non abbiamo mai voluto interferire in alcun modo proprio allo scopo portare un contributo utile, costruttivo alla soluzione del problema. Facciamo il nostro lavoro sforzandoci di compierlo nel migliore dei modi e astenendoci da polemiche, lamentele, piazzate controproducenti».

Il vostro rendimento può condizionato dalla situazione difficile?

«Non credo. Quando si va in campo ognuno sente la partita suo modo avvertendo il tipo tensione che è più naturale e dimentica quello che ha lasciato fuori. Davanti all'avversario si cerca sempre di dare il meglio».

I vostri sforzi saranno premiati?

«La battaglia per evitare retrocessione sarà molto dura. Togliamo pure di mezzo Como Milan che sembrano già condannate, resta un altro posto da coprire. Le squadre che cercano di evitarlo sono cinque, spe- non tocchi proprio a noi. La media di punto a partita dovrebbe rappresentare granzia sufficiente ma essenziale sarà imporsi alle rivali dirette. In altre parole, credo non sarebbe drammatico perdere ad Avellino e Catanzaro dopo aver battuto Cesena e Cagliari».

Questo il Torino, in calcistico sotto il profilo societario, visto da Terraneo. Molte ombre qualche sprazzo di luce, ma soprattutto la speranza che s'inizi al più presto la tanto sospirata inversione tendenza.

Piercarlo Alfonsetti

BETTEGA UNA JUVE CHE VINCE A BOLOGNA

ttante

el tedesco Neumann

cora, *ha rifiutato i complimenti, ha tracciato la linea-salvezza senza presentare ricette magiche.* «Sarei sciocco se volessi inventare qualcosa, qui c'è soltanto cosa da fare: battersi in tutta umiltà per ottenere il minimo indispensabile, la salvezza. I sogni semmai li rincorreremo dopo. Debbo dare atto, a Tarcisio di avermi lasciato una squadra in piena salute atletica perché lui ha sempre operato con coscienza. Io, in questi giorni, non ho fatto altro che lavorare sul morale di un gruppo di meravigliosi ragazzi privati agli eventi di due maestri di oltreché ottimi allenatori Radice e Burgnich otto mesi».

Al neo allenatore va comunque riconosciuto il merito di ripescato Hebert Neuma da un lungo letargo pu Il tedesco è apparso trasformato. «Non centra — *afferma* — il cam Burgnich a Liguori, so sintonia con entrambi. to mi pare che "Whi diverso da Tarcisio una persona e grande tore di calcio, un uso di carattere. Liguo za e parla molto, ti in oraggio con quella sua dicatezza che però affoneria ma fiducia Credo proprio che lo f tice centrando do un altro risultato po-

Enzo Masi

Avanti con la Juve, a ogni costo

I tifosi bianconeri già mobilitati per Bologna e Firenze dove saranno presenti nonostante le grosse difficoltà

La doppia trasferta che vedrà la Juventus impegnata domenica Bologna ed il 4 aprile Firenze nella sfida che vale tutta una stagione, chiama in causa i tifosi bianconeri. Il clima di tensione che snatura ormai in modo pericoloso lo spettacolo calcistico non impedirà ai fans juventini presenti, seppure non in modo consistente, alla partita di Firenze. La disposizione ministeriale che impedisce ai tifosi di organizzare treni speciali e soprattutto l'esiguo numero di biglietti (solo 3000) inviati dalla Fiorentina alla Juventus, non consentiranno un esodo massiccio di tifosi, ma non sarà certo il timore di eventuali incidenti a tenere lontani i «supporters» juventini.

Spiega Pier Carlo Perruquet, presidente del Juventus club Torino: *«Andremo a Firenze in pullman organizzando il viaggio insieme al "Primo Amore". I biglietti a disposizione sono pochi ma, sempre in piccola rappresentanza, ci saremo. Come se non bastasse la scarsa sportività della Fiorentina, ci si è messo di mezzo anche il ministro dei Trasporti, vietando la composizione di treni speciali. E' una disposizione che ci punisce ingiustamente, perché è assurdo che a pagare la violenza di pochi siano tifosi tranquilli come noi. Sono presidente del club da undici anni e non mi ricordo alcun danno creato da juventini durante trasferte per ferrovia. Anzi, conservo ancora una lettera di congratulazioni scrittami dalle Ferrovie inglesi per il comportamento noi tenuto in occasione della finale di Coppa delle Fiere Leeds. Ora i tempi sono cambiati, il tifoso bianconero non è un delinquente. Lo dimostra il fatto che al Comunale tutti possono venire senza temere nulla. Comunque a Firenze ci saremo e vedremo farci anche sentire. Con il tifo sia chiaro».*

Più massiccia sarà invece la presenza dei «fans» a Bologna. La società emiliana ha messo disposizione della Juventus 5000 biglietti (tutti esauriti). I tifosi di Torino hanno già completato sette pullman, ma moltissimi arriveranno dall'Emilia, dal Veneto e dalla Toscana. Conclude Perruquet: *«Il pubblico bolognese è sportivo, che mi ricordi io non ci sono mai stati grossi problemi. Il Bologna ha accontentato tutti i clubs juventini che chiedevano biglietti, quindi domenica almeno il cinquanta per cento dello stadio sarà bianconero».*

Dagli spalti, al campo di gioco. La Juventus affronta una trasferta insidiosa, contro squadra ancora invischiata nella lotta per la retrocessione, rilanciata dalla secca sconfitta inflitta Roma. Trapattoni intravede difficoltà. *«Non mi illudo questa vittoria* — spiega — *perché Bologna ha bisogno assoluto di punti e ci complicherà la vita. consola il fatto che anche in Fiorentina avrà i suoi problemi contro un Genoa che ci ha appena messi in difficoltà e che a sua volta deve fare punti tutti i costi».*

Bettega da parte sua pronostica una vittoria bianco- ed un pareggio per la Fiorentina. L'attaccante si allena con buon profitto ma un suo reinserimento non previsto in tempi brevissimi. Molto dipenderà da come si metteranno le dopo la partita di Firenze. In caso vittoria bianconera, il vantaggio in classifica potrebbe consentire a Trapattoni di rilanciare il giocatore; se invece continuerà il testa-testa con i toscani, Bettega dovrà ancora attendere. Sulla prossima giornata dice: *«La Juve è in forma, ha fortuna, ha una difesa fortissima. Potremmo eguagliare il record delle otto vittorie consecutive. La Fiorentina invece pareggerà, così arriveremo allo scontro diretto con due punti vantaggio e potremo giocare con maggior tranquillità, permettendoci il lusso di accettare perfino una sconfitta».*

Ma intanto si avvicina Bologna. Trapattoni dovrà rinunciare a Furino (infortunato e per giunta squalificato) che verrà rilevato da Bonini. Recuperati invece Gentile e Scirea infortunatisi contro il Genoa.

Fabio Vergnano

Squibb regina

GROSSA DELLA CHE IL COLONIA HA CONQUISTATO LA COPPA DI BASKET SUPERANDO PER 96 A GLI ISRAELIANI MACCABI

Football americano anche le «grandi» cercano verifiche

Domani è in programma la seconda giornata del campionato italiano - I Bozart Rams di scena al Motovelodromo (ore 15)

Football americano: seconda giornata del secondo campionato Aifa. Ed è già tempo di verifiche.

Sabato scorso, grosso modo, hanno vinto le squadre che [illegible] favorite nei pronostici. Qualcuna però [illegible] stentato più del previsto: vedasi i Bozart [illegible] nel girone nord ed i Centurioni Roma in quello centro.

Saranno [illegible] partite di domani a dire se [illegible] stato solo [illegible] scivolone, dovuto magari all'emozione del debutto, [illegible] qualche cosa [illegible] gira a dovere tra gli arieti di Crosti ed i militi [illegible]i.

I Bozart sono attesi al Motovelodromo dai Tauri, che mal hanno digerito l'inclemente 0-55 inflitto loro dai poco amati «cugini» Giaguari ed ora vogliono riscattarsi [illegible] tutti i costi. Più facile invece il compito [illegible] Centurioni che giocano in [illegible] tro i [illegible] Verona, squadra [illegible] proprio trascendentale.

Piuttosto scontate le altre partite, che vedono favorite Frogs Gallarate (sui [illegible] Mar Ivrea), Giaguari Autoclima Torino (a [illegible] contro i Seamen Armani), Manin's Rhinos Milano (sui Warriors Effer bolognesi) e Aquile Champion Ferrara (sui [illegible]).

Un tecnico troppo bravo allora lo mandano via

Weselejy, dei Tauri Torino, è stato «messo da parte»

Il football americano, appena trapiantato in Italia, non è riuscito a non imitare un po' il calcio nostrano: [illegible] i Tauri [illegible] Fiduciario Lombardo, reduci dalla sconfitta nel derby, non [illegible] hanno pensato su troppo [illegible] trovare il capro espiatorio nell'allenatore, l'americano nato in Germania [illegible] genitori [illegible] Lubomyr Weselejy. E' [illegible] prima panchina che salta an[illegible], prudentemente, i dirigenti torinesi dicono che l'allenatore non è stato defenestrato ma «momentaneamente messo da parte».

A [illegible] quanto regolarmente succede nel calcio, Lubomyr potrà però vantarsi [illegible] [illegible] stato [illegible] da parte» non [illegible] supposta incapacità, ma per riconosciuta troppa bravura: la [illegible] «colpa» infatti è stata quella di aver voluto applicare [illegible] squadra torinese schemi di gioco troppo elaborati e complicati, tipici [illegible] «college» americani. I Tauri non hanno saputo impadronirsene a dovere, finendo col pasticciare assai, confondersi spesso [illegible] volentieri, concentrarsi tutti sullo schema [illegible] dimenticarsi invece degli [illegible].

La squadra ha tre anni [illegible] vita puramente statistici: la maggior parte [illegible] giocatori infatti [illegible] sono avvicinati al football da pochi [illegible] ed anche i «veterani» non possono sicuramente dirsi esperti, poiché provengono [illegible] campionato Lif, il [illegible] livello tecnico era decisamente basso.

La secca sconfitta di sabato è stata per tutti un campanello d'allarme [illegible] un salutare bagno d'umiltà. Ora ricominceranno dall'abc, tenteranno formule di gioco più semplici e redditizie, [illegible] alleneranno di più e meglio. Alcuni ruoli [illegible] stati cambiati, la linea d'attacco è stata rafforzata. L'età media [illegible] questi ragazzi è sui 19 anni: c'è tutto il tempo per farli maturare.

Qualche soddisfazione però i Tauri vogliono togliersela già in questo campionato. Giaguari e Frogs sono decisamente fuori portata, ma con Mastini e Seamen contano [illegible] potersi battere ed armi pari. E poi ci sono i Bozart [illegible] proprio domani verranno a far loro [illegible]. I [illegible] [illegible] [illegible] squadra-regina, fino allo scorso campionato. Ora sono una regina decaduta: mezza [illegible] [illegible] giocatori, tra i migliori, hanno lasciato la squadra per confluire nei Seamen di Armani. «*I Bozart non [illegible] più loro*» si dice in giro.

Hanno perso [illegible] Ferrara, hanno vinto stentatamente contro i [illegible] Mastini [illegible] Ivrea. C'è sempre «Big ram» Crosti, uno dei divi del football made in [illegible], ma i migliori dicono che «c'è solo più Crosti», che lotta come [illegible] leone ma è troppo solo in [illegible] squadra irriconoscibile.

Con tutto questo i Bozart [illegible] [illegible] sottovalutati. Sarà una bella lotta contro i Tauri, uno spettacolo che merita di essere visto. I biglietti sono a disposi[illegible] in prevendita presso il salone de «La Stampa» in [illegible] Roma [illegible] i bar Svizzera e Marconi: presso questi punti verranno anche distribuiti biglietti-omaggio, ad esaurimento, per i [illegible] di 14 anni. Agli spettatori inoltre saranno regalate cento copie del disco «American football game e Touch-down» di Russo - Maolucci - Azzoli, quello che è un po' l'inno nazionale del football italiano. Una ragione in [illegible]ù [illegible] non perdere Tauri-Bozart Rams.

Giaguari spavaldi: «Presto scudetto a Torino»

La squadra gira a mille e spera di strappare il titolo ai Rhinos Milano

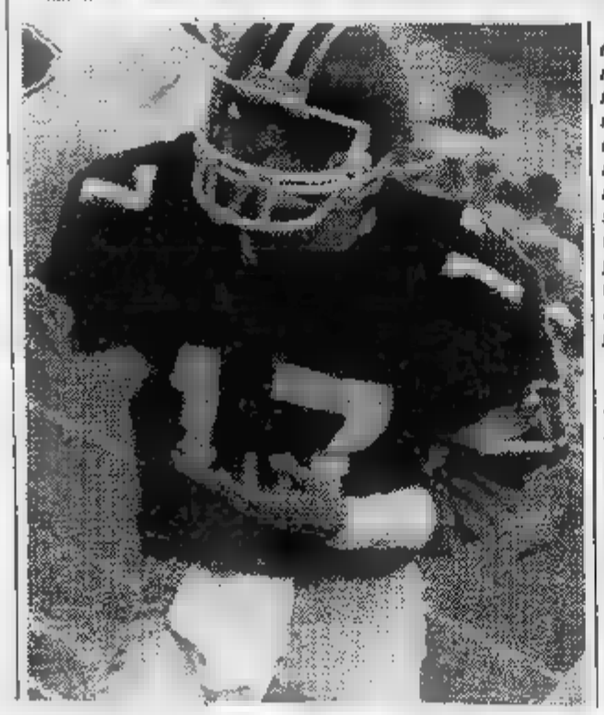

Sabato scorso, in Giaguari-Tauri, c'erano due termini di paragone: il 44-0 del precedente derby ed il 49-0 dell'amichevole Rhinos-Tauri, di un mese fa. I Giaguari Autoclima Torino hanno fatto di meglio, non solo, [illegible] il loro 55-0 hanno fatto meglio di tutte [illegible] squadre nella prima giornata di campionato. Punti non puramente platonici, [illegible] momento che potrebbero essere importantissimi per l'ammissione ai playoff, [illegible] caso di parità.

Ma come spiegare questo risultato? Sono i Giaguari ad essere cresciuti o i Tauri in crisi? La risposta è decisa: [illegible] i Giaguari che sono cresciuti. Così almeno affermano i diretti interessati. «Posso anzi affermare che i Tauri sono ar[illegible] meglio del previsto — afferma il giocatore Maurizio Benni — [illegible] noi siamo cresciuti troppo».

«Uno degli arbitri americani ci ha confessato che anche i campioni [illegible] carica, i Rhinos Milano, sabato avrebbero avuto grossi problemi contro di noi» rincara la dose l'allenatore Luigi Piccatto. Ed il presidente Joe Chirone esulta: «Ora [illegible]gliamo [illegible] scudetto a Torino».

Tanto entusiasmo dunque, in parte motivato. I Giaguari Autoclima hanno alle spalle [illegible] stagioni di gioco [illegible] tanta esperienza, maturata soprattutto contro [illegible] squadre americane delle basi Nato e con [illegible] allenatore americano, Ken Richer. Quello [illegible] Richer che, [illegible] che hanno trovato lo sponsor, i giocatori torinesi sperano [illegible] poter far tornare in panchina, andandolo a recuperare direttamente negli States. «Dobbiamo assolutamente vin[illegible] il [illegible] — afferma Chirone — perché l'Autoclima ci ha promesso che, in [illegible] di successo, raddoppierà il contributo». Uno stimolo [illegible] più dunque.

La squadra è caricatissima. Contro i Tauri [illegible] andati in [illegible] un po' tutti: Berini, Coppa, tre volte Orla, Cravetto, Fortina, Bergia. Valperga ha tirato calci perfetti. Ma [illegible] più soddisfatto [illegible] tutti probabilmente [illegible] [illegible] Biscotti. Non solo perché ha giocato bene, esibendo[illegible]si pure in [illegible] assolo applauditissimo che per poco non si conclude[illegible] in meta, ma soprattutto perché ha coronato le sue fatiche di allenatore facendo [illegible] la squadra dei giovanissimi. Si tratta [illegible] ragazzini tra i 12 ed i 14 anni che nell'intervallo tra i due tempi del derby [illegible] sono cimentati [illegible] [illegible] mini-incontro di «touch-football», una versione ridotta ed incruenta del football americano, adatta a tutti, poiché invece di placcare gli av[illegible] basta toccarli. «Sono loro il nostro futuro» afferma Biscotti.

Il futuro immediato invece sono i Seamen, che domani attendono la squadra torinese a Milano. Non dovrebbero esserci problemi per i Giaguari, se vogliono osservare la tabella-scudetto. E poi questi uomini del mare Lombardi sono ben finanziati [illegible] ben vestiti dallo stilista Armani, ma troppo inesperti per in[illegible] veramente paura: per Berini e compagni si preannuncia dunque un'altra giornata trionfale.

Testi [illegible] cura di
Marco Sannazzaro

Fernet Branca Digerire è vivere

FOREMAN, UN LUPO DIVENTATO AGNELLO (ORA E' REVERENDO)

Ragazzo violento, poi campione del mondo dei pesi massimi, adesso si rivolge ai fedeli ogni sera ad Houston ma dice: «Devo ancora pregare molto, mi è sempre difficile porgere l'altra guancia: colpa del mio passato di pugile»

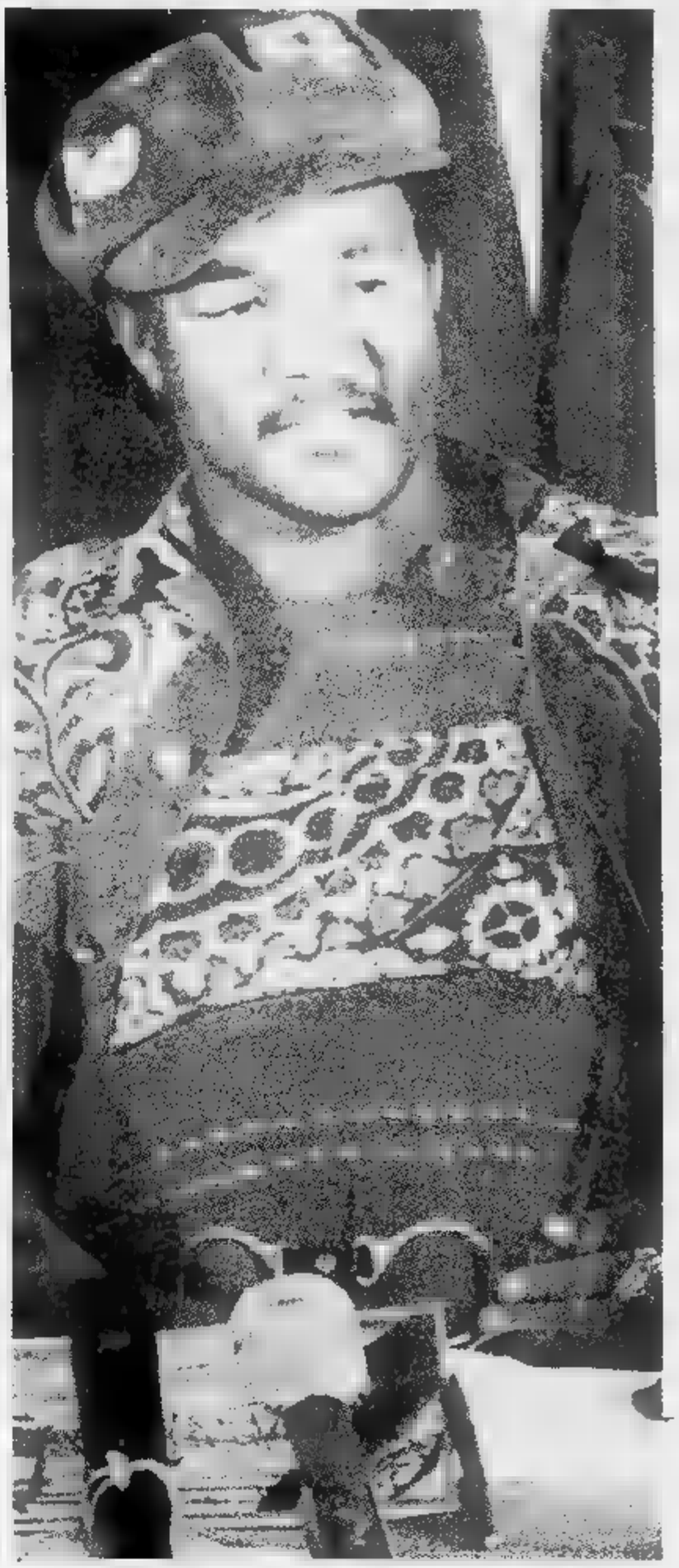

Tre flash sulla vita di un uomo: George Foreman, a Houston nel Texas, nero di pelle, oggi ricco e buono ma un tempo povero e cattivo.

Anno Sessanta. Il ragazzo tirava a far tardi la notte, gli piaceva stupire e colpire il suo prossimo. Si piazzava all'angolo di Lyons Avenue e saltava addosso a chiunque gli si fosse parato davanti. Gli saltava addosso e lo abbatteva a pugni per prendergli le sigarette.

Erano forti gli avversari?, domandavano con ironia i giornalisti al Foreman divenuto poi campione del Mondo dei pesi massimi. Potete dirlo, rispondeva serio ripensando magari a qualche coraggioso che non condivideva la sua voglia di fumare a sbafo o a qualche disperato carico di conti da regolare il quale s'aspettava agguato con soluzione finale.

Anni Settanta. E' venuto il pugilato, è venuta la celebrità. George Foreman si trova a Kinshasa nello Zaire allettato da una borsa di cinque milioni di dollari per affrontare un rivale che è già entrato nella leggenda dello sport e pare destinato a rimanervi dopo un ozio forzato di anni: Muhammad Ali, a Cassius Clay di tutte le rivincite, battuto da Joe Frazier e distrutto da Ken Norton.

Norman Mailer, lo scrittore di «*Il nudo e il morto*», che a Kinshasa ha scritto un libro memorabile — «*Il match*», pubblicato in Italia da Mondadori — dice che Foreman appariva [illegible] inconsapevole della sua forza. Quel rituale praticato con gli allenatori non [illegible] sul serio pregò Dio perché Foreman non uccidesse Cassius: «*I colori della bandiera americana gli cingevano la cintola e le scarpe erano bianche. Appariva solenne, addirittura sonnacchioso, un ragazzone. Le lettere in stoffa bianca GF spiccavano, in rilievo, sul velluto rosso dei suoi pantaloncini (GF, Great Fighter, Grande Pugile)*». Tutti sanno che Cassius Clay il 29 ottobre [illegible] clamorosamente la sfida.

Anni Ottanta. Il reverendo George Foreman [illegible] Prima Chiesa di Lord Jesus Christ si rivolge ai fedeli ogni sera in Houston alle 19 e ogni domenica mattina alle 10. L'ex campione mondiale dei massimi, temperamento brutale che stroncò Frazier, Norton e Lyle, è ora un grosso e bonario signore che parla d'un passato senza importanza e si accalora nel predicare il verbo cristiano. «*Quando cerco di dare un pugno* — ha confermato Foreman a Billy Maher di «*Boxe Ring*» — *sento che le mie dita si rifiutano di farlo*».

Tutto risale a cinque-sei anni fa, al giorno della sconfitta contro Jimmy Young che personalmente credeva d'avere dominato: «*Stesso su quel lettino, in quell'angusto locale di San Juan de Portorico, sentivo [illegible] la vita mi sfuggiva. Ebbi [illegible] gran paura e mi raccomandai al Signore promettendogli il mio denaro se mi fossi salvato. Allora sentii il Signore che diceva: non voglio il tuo denaro, voglio te*».

I medici sostennero prosaicamente che il campione aveva avuto delle allucinazioni per un fenomeno di disidratazione, [illegible] con cautela a qualche colpo di troppo forse preso in conclusione di carriera. Invece le voci [illegible] davano tregua e finalmente si placarono quando Foreman si fece predicatore della Prima Chiesa fondata dal pastore bianco R.L. Masters. Una storia esemplare che a qualcuno [illegible] conoscere già.

Infatti il Foreman che frena la [illegible] violenza si mette nel [illegible] con altre pecorelle ricorda il film di King Vidor «*Hallelujah!*» di recente proiettato in televisione. Il protagonista Zeke emenda, si migliora [illegible] ha un punto debole: la sensualità. Anche il novello pastore Foreman non dà tanta importanza alle scartoffie matrimoniali quanto alla spinta del cuore: «*Ci sono molte coppie tra i miei fedeli che [illegible] sposate non [illegible] le peggiori. E' la fede nel Signore quello che conta*».

Per ciò che lo riguarda, Foreman racconta di essere stato sposato per due mesi con una donna californiana che non ricorda neppure. Come lo Zeke del film [illegible] la bellezza senza formalizzarsi troppo. Su altri punti, al contrario — l'aborto come peccato mortale, l'affetto da portare ai bambini —, si rivela intransigente. Accetta persino, in [illegible] della fede, di parlare ancora di Muhammad Ali e del suo musulmanesimo, ma solo per concludere: «*Ho capito che in mio Dio doveva uscire dalla Bibbia. Ed eccomi qui*».

Un giorno Archie Moore aveva detto con serenità a George Foreman: «*La boxe è come le sillabe: le impari a una a una*». Oggi il reverendo Foreman impara a [illegible] una le parole della [illegible] riconosce, pur non odiando nessuno, [illegible] essere tuttora in grado di porgere l'altra guancia: «*Forse [illegible] avviene perché ho praticato la boxe. Devo ancora pregare molto*».

Piero Perona

Nelle foto: a sinistra Foreman durante il combattimento con Cassius Clay (ottobre '74). A destra: il pugile predicatore

cosa fare dopo la **terza media?**
la scuola superiore
con preparazione **polivalente**

ISCRIVETEVI
all'ISTITUTO TECNICO INDUSTRIALE
PARIFICATO - SEDE ESAMI DI STATO
TORINO - VIA BONZANIGO, 8 - TEL. 471.823 - 488.312 (P. Statuto)

INTERNAZIONALE
migliore impiego e accesso a tutte le Facoltà Universitarie

che garantisce
SERENITA'
ORDINE
SUCCESSO
AVVENIRE

sezione **DIURNA** e **SERALE**

DALLA SCELTA DELLA **SCUOLA** DIPENDE
IL FUTURO DEI FIGLI

Le iscrizioni si continuano a ricevere solo presso la nostra segreteria

Avanti a tutto SUS!

Sistema Usato Sicuro

Questo è il marchio che difende i vostri acquisti.

Il "SUS", Sistema Usato Sicuro, sta andando a tutto gas. A meno di un anno dalla sua introduzione, questo nuovo modo di vendere auto d'occasione ha cambiato il volto del mercato e l'idea stessa che molti automobilisti avevano dell'usato.

Questi sono i 6 punti qualificanti del Sistema Usato Sicuro:

Selezione

Offriamo solo un "usato" [illegible] in buone condizioni e [illegible]

Ricondizionamento

Verifichiamo [illegible] gli organi [illegible] interessano la [illegible] e la [illegible]

Garanzia

Abbiamo [illegible] con garanzia meccanica [illegible] mesi. Se non soddisfatti dell'acquisto potete ritorna[illegible] [illegible] 30 giorni [illegible] con [illegible] usata [illegible] nuova.

Prezzo

È sempre in vista [illegible] tutti i veicoli esposti.

Finanziamento

[illegible] a cogliere al volo le nostre occasioni, finanziamo comodi pagamenti [illegible]

Assistenza

Restiamo vicini [illegible] Cliente [illegible] facciamo sempre con il Cliente del nuovo.

Le occasioni del "Sistema Usato Sicuro" sono esposte presso tutte le Succursali e le Concessionarie Fiat e Lancia e presso gli "Automercati" dell'Organizzazione Fiat (Autogestioni).

FIAT LANCIA

OROSCOPO OGGI

di Raffaella Girardo

ARIETE (21 marzo - 20 aprile)
Luna e Venere nel segno tenderanno a complicarvi questioni di [redacted]. Cercate di reagire con energia e non scoraggiatevi se la realizzazione di alcuni vo[redacted] progetti [redacted] dimostrerà più difficoltosa [redacted] aspettative. Anche i rapporti affettivi [redacted] un periodo un po' turbato.

TORO (21 aprile - 21 maggio)
Non siate tesi per questioni non ancora [redacted]: [redacted] questo periodo [redacted] necessaria tutta [redacted] vostra presenza attiva se vorrete trarre vantaggio da alcune speculazioni. Buono [redacted] lavoro: siete maggiormente fiduciosi nelle vostre iniziative.

GEMELLI (22 maggio - 21 giugno)
Momenti di tensione per seri imprevisti e per questioni economiche e familiari. La paura di perdere forti somme di denaro a parer vostro malamente investite sarà per voi motivo di depressione. Dovreste essere, invece, più fiduciosi [redacted] iniziative dei familiari. Negativa la vita sentimentale.

[redacted] (22 giugno - 22 luglio)
Le iniziative sono buone ma è indispensabile [redacted] troppa [redacted] soprattutto [redacted] sognatori, [redacted] grandi delusioni. Per quanto concerne la [redacted] sentimentale si preannuncia un periodo impegnativo che si [redacted] poi positivamente sotto ogni punto di vista.

[redacted] (23 luglio - 22 agosto)
Dovrete sopportare scoraggiamenti e depressioni causate da preoccupazioni di tipo economico, momentaneamente, infatti, siete governati da un negativo influsso [redacted] ma, [redacted] la situazione migliorerà. Cercate di [redacted] cedere alle depressioni trascurando [redacted] lavoro e il partner.

VERGINE (23 agosto - 22 sett.)
[redacted] giornata [redacted] preannuncia positiva grazie soprattutto all'influsso benefico di Sole e Mercurio: vi propizieranno in particolar modo la soluzione di problemi di interessi e di lavoro. Nei rapporti sentimentali siate maggiormente estroversi [redacted] miglioramenti [redacted] rapporti con il partner.

[redacted] (23 sett. - 22 ott.)
[redacted] di [redacted] stabili [redacted] se vi interessa una persona in particolare. Alcuni attraverseranno [redacted] di solitudine [redacted] cui dovranno reagire coltivando meglio le [redacted] Vagliate [redacted] i problemi lavorativi [redacted] trovate la soluzione adeguata. Impegnatevi [redacted] massimo delle vostre forze.

[redacted] (23 ott. - 22 nov.)
Mercurio [redacted] particolarmente favorevole vi avvantaggeranno nei sentimenti, [redacted] lavoro e negli in[redacted] Coloro che da tempo attendo[redacted] miglioramento riusciranno [redacted] ottenerlo e la [redacted] sarà migliore delle previsioni. [redacted] i sentimenti. [redacted] d'arancio.

SAGITTARIO (23 nov. - 21 dic.)
Sentimentalmente [redacted] attraversando qualche contrasto dovuto [redacted] ri[redacted] nella conclusione di questioni sentimentali. [redacted] che dovrete [redacted] per [redacted] legati. Nel campo lavorativo dovrete [redacted] un periodo stressante ma con la sicurezza di risolverlo positivamente.

CAPRICORNO (22 dic. - 20 genn.)
Possibili, [redacted] giornata, [redacted] scoraggiamenti causati da relazioni con persone [redacted] Molti avranno, comunque, [redacted] possibilità di fare molte conoscenze in[redacted]. Un [redacted] influsso [redacted] Giove negativo nel [redacted] determinerà un periodo particolarmente sfavorito in campo lavorativo.

[redacted] (21 genn. - 18 febbr.)
Le vostre idee, pur essendo brillanti, raramente vi garantiscono il successo: questo è dovuto, quasi unicamente, alla vostra tendenziale refrattarietà [redacted] buoni consigli. [redacted] degli inte[redacted] qualche [redacted] dovuta al timore di [redacted] proprio denaro; tranquillizzatevi: tutto andrà bene.

PESCI (19 febbraio - 20 marzo)
[redacted] giornata [redacted] preannuncia [redacted] sia per quanto concerne il lavoro che [redacted] la vita sentimentale. Attualmente alcune vostre iniziative di lavoro riceveranno la conferma della loro validità. Venere vi avvantaggerà nei rapporti con persone di sesso opposto: soddisfacenti conquiste.

IN QUESTI GIORNI

I fatti [redacted] in versi da [redacted] Fiorentino

Al bar

Confesso che [redacted] desta un certo cruccio / al bar quel tale che, senza allusione, / accanto a me, [redacted] frammassone, / si accosta al banco ed ordina un cappuccio. / E' svista da marrani indelicati / parlar di corde in [redacted] d'impiccati.

Un segno di prudenza

Alla Regione Siciliana è stato / deciso [redacted] non fare [redacted] monumento / a Garibaldi; ed io ne son [redacted] / Chissà che poi non venga di[redacted] / ch'egli, massone, è in nota tra i fratelli / del gruppo che fa capo a Licio Gelli.

Lettere dei lettori

Finiti i tempi dei comizi?

[redacted] pomeriggio da piazza [redacted] Carlo. [redacted] visto un gruppo di persone (saranno [redacted] 2000, [redacted] quasi «sparivano» nell'immensità [redacted] piazza) riunite intorno a un palco. [redacted] un comizio. Subito [redacted] pensato a qualche gruppo extraparlamentare o a qualche «lega-rivoluzionaria-marxista-leninista» sbucata all'ultimo momento. E invece [redacted] Ho guardato [redacted] più a[redacted] e mi [redacted] era un comizio [redacted] pci. [redacted] tristezza! Il partito che riusciva a portare [redacted] piazza a Torino [redacted] mila persone. [redacted] qualsiasi [redacted] mattino, mezzogiorno, pomeriggio, sera e [redacted] rimasta stupita. [redacted] il pci va incontro a tempi duri.

Laurella Goria - Torino

Le megamulte al Valentino

[redacted] di *Stampa Sera* [redacted] lunedì, vi sono servizi [redacted] inflitte [redacted] vigili [redacted] agli automobilisti indisciplinati [redacted] avevano parcheggiato l'auto in zone [redacted] Mi pare, leggendo fra le righe, di intravedere una vena polemica per il [redacted] multa».

[redacted] la mia. Verso le 15 [redacted] famigerato giorno, ho [redacted] una rapida ricognizione [redacted] dintorni di Torino Esposi[redacted] di un buco per posteggiare. Sono [redacted] subito [redacted] a [redacted] cuore, mi [redacted] portato [redacted] vie adiacenti e in via Nizza ho parcheggiato regolarmente. Ho poi fatto 450 metri a piedi (con famiglia) [redacted] l'Expocasa.

Volendo, a dispetto [redacted] ogni buon senso civico, avrei potuto infilarmi [redacted] un porto[redacted] risolvendo [redacted] il problema posteggio. [redacted], come ho [redacted]to, ho preferito fare due passi in più e godermi l'Esposizione. Altri, invece, [redacted] sui marciapiedi, si [redacted] all'inglese, [redacted] nei viali pedonali e, [redacted] trionfo, si [redacted] allegramente per [redacted] gabbato il Codice della [redacted].

[redacted] mila lire di multa vanno [redacted] poiché trattasi di «manovre di ricreazione» e [redacted] di improvviso di malore o di situazioni [redacted] emergenza. I vigili [redacted] fare [redacted] a coloro [redacted] fermano le [redacted] a [redacted] dei muri delle case impedendo il transito pedonale. L'educazione civica va anche intesa con il rispetto delle cose comuni che, se non erro, [redacted] un bene di tutti.

Un lettore

RITROVI

AL BAGATELLE (str. Cavoretto 2): 21.
BELLE [redacted] 15,30-21 ingresso [redacted] bero.
CLUB 84: ore 21 danze.
DU PARC: ore 21 Nicosia.
EDEN: ore 21 Rocky e Raffaele.
FARO: ore 21 danze con Carmen Rizzi.
FORTINO: ore 21 danze I Lords.
GARDEN: ore 21 venerdì elegante con party con abito nero o blu scuro, dame da sera lungo.
LA PERLA: ore 15,30-21 danze.
LE ROI: stasera ore 21 Bal Musette.
MASSAUA: ore 21 ballo liscio.
ODEON: 15,30-21 Take Five.
PRINCIPE: ore 21 Roby.
TROCADERO: ore 21 Les Metrò.

CHALET - GRAN BAITA - Valentino: ore 22 Quartetto Fasano attrazioni.
INDIE [redacted] (via Verdi 10, [redacted] 839.74.41): Piero e Patrizia.
IL PIRATA - Ristorante con orchestra ([redacted] Cigna 23, tel. 521.1660).
LA GROTTE (S. Tommaso 16, t. 545.207).
JIMMY'Z - Discoteca - Meeting [redacted] (c. Moncalieri 85, tel. 659.558).
NORMAN - Piano Bar (v. P. Micca 22, tel. 540.854): tutte le sere 21,30.
MINICABARET (tel. 613.660).
SAN GIORGIO - Valentino Ristorante Danze: orch. Dino Novara.
SHAKER PIANO BAR (C. Battisti 3, t. 532.492): Luciano, Jey South, Gallino.
SHAKER DISCOTECA (C. Battisti 3).

[redacted]

ARTE CLUB (Brofferio 3): Pino Grifo.
APPRODO: personale David Johnston.
[redacted] - [redacted] Baretta.
ARALDO (v. [redacted] 3, tel. 331.764): oggi dalle 18 [redacted] 20 mostra collettiva di Giuseppe Mantovani, Raffaele Mondazzi, Giorgio Ostili.
CITTADELLA: Adriano Tuninetto.
[redacted] Taragni, grafica di [redacted] Colombotto ecc.
IDEOGRAMMA: Massimo Delleani.
LA MERIDIANA: Carlo Merlino.
L'ARIETE (v. Bava 4, tel. 832.075): opere di maestri figurativi.
PORTICI (tel. 885.476): Gaydou inaug. oggi ore 21.
SPIRALI (v. Arsenale 35/i): Menarasi Paolo acqueforti.
SALONE DELL'ACCADEMIA ALBERTINA (via Accademia Albertina 6): Gaudenzio Ferrari e la sua scuola, i cartoni cinquecenteschi dell'Accademia Albertina «Mostra promossa ed organizzata dagli assessorati alla Cultura della Regione Piemonte e della Provincia di Torino e dall'Accademia Albertina di Belle Arti Torino», 22 marzo-9 maggio [redacted] libero. Orario di apertura [redacted] 9-12; [redacted] tutti i giorni [redacted] il [redacted].
SALETTA [redacted] (v. Rosmini 22): Bozzana, Calderini, Delleani, Follini, Giani, Lupo, Pratella, Zolla.
[redacted] 4ª rassegna mercato del quadro d'autore dal 7 al 28 marzo, [redacted] tutti i giorni 16-19,30; sabato e domenica 10-12,30, 15-20.
3A (M. Vittoria 18): Orfeo Tamburi: 30 opere grafiche.

ASSOCIAZIONE PIEMONTESE GALLERIE ARTE MODERNA

ACCADEMIA: Mirò: Grafica.
AIC (877.857): Sisto Merlino ore 21.
BERMAN: Golia «Immagini di danza».
[redacted] **- Moncalieri:** Stefano Bergia.
DAVICO: Bertolini, [redacted] Carroll, Cattaneo, [redacted] Cuartas, Fanti, Samari, Tornabuoni, Trubbiani.
FOGLIATO (via Mazzini 9): omaggio a Giuseppe Camino.
[redacted]: '900 e contemporanei - Sala [redacted] (lunedì chiuso).
LA GIOSTRA - Asti: Arte in farmacia.
LA BUSSOLA (via Po. 9): [redacted] di Piccolis.
[redacted]: «La costiera amalfitana».
LE IMMAGINI (della Rocca 3): Paulucci.
NARCISO (piazza C. Felice 18): Il [redacted] ostentato. Disegni del '900 italiano.
[redacted] (corso Cairoli 32 - tel. 877.344): Henry Maurice Cahours.
[redacted] **CERAMICHE** (Lungopò [redacted] 1, [redacted] 877.810): le ceramiche di [redacted] (fino al 24 aprile).
SANT'AGOSTINO (v. S. Agostino 5): in [redacted] maestri '800 [redacted] '900 [redacted] Mimì Giancola.

MUSEO DELLA [redacted] (via [redacted] Teresa 5): ore 10-12; 15-18.
MUSEO NAZIONALE DEL CINEMA (Pa[redacted] Chiablese): alle [redacted] e 21,15 [redacted] Richard O. F[redacted] con [redacted] Caine, Peter Ustinov, Beverly Johnson, Kabir B[redacted] (Svizzera 1978, colori, minuti 120).

CINEMATOGRAFI

FUORI CITTA'

AL[redacted]
SADA: [redacted]
ROYAL: Innamorato pazzo.
CARMAGNOLA
LUX: Porno video. Viet. 18.
MARGHERITA: La pazza storia del mondo. Non viet.
CARAVINO
IL SALOTTO DEL CANAVESE: Esperienze erotiche.
CASTELLAMONTE
CASTELLAMONTE: La soldatessa al servizio dei militari.
CIRIE'
CATALANO: [redacted]
NUOVO: Pracchia[redacted] il Villaggio, A. Mazzamauro, L. [redacted] techn. Non viet.
ITALIA: [redacted] spirit, Johnny Dorelli, Gloria Guida, Lory Del Santo, techn. Non viet.
CHIERI
NUOVO CHIERESE: Ricchi, ricchissimi praticamente in mutande.
CHIVASSO
NUOVO MODERNO: Ricchi, ricchissimi praticamente in mutande.
CUORGNE'
[redacted]
MARGHERITA: [redacted] Rosa. Viet. 14.
LANZO
CATALANO: Rosanna è perfetto.
MONCALIERI
ITALIA: Bruce Lee il grande eroe. Non viet.
MONTANARO
VITTORIA: Una calda bocca piena di sesso.
NICHELINO
[redacted] Red e Toby [redacted] di W. Disney.
[redacted]
HOLLYWOOD: La casa stregata.
NUOVO: Il paramedico.
ITALIA: Pierino colpisce ancora.
RITZ: Atmosfera zero.
PIOSSASCO
SAN GIORGIO: Il tempo delle mele.
RIVAROLO
CRISTALLO: La settimana al mare.
S. AMBROGIO
AMBROSIANO: Innamorato pazzo.
S. ANTONINO
MODERNO: Orgasmo nero. Viet. 18.
SANGICARIO
SANGICARIO: 1997 fuga da New York.
SETTIMO
GARIBALDI: Il tempo delle mele.
BECCARIS: Innamorato pazzo.
TROFARELLO
DAVIDE: Visite a domicilio.
VALPERGA
AMBRA: Il tempo delle mele.
VENARIA
SUPERCINEMA: Red e Toby nemiciamici.
DANTE: La cugina del prete.

JACQUES COUSTEAU
PIANETA MARE
ENCICLOPEDIA DI SCIENZA E DI AVVENTURA

[redacted] EDICOLA
A FASCICOLI SETTIMANALI

"Questa è la mia opera più completa ed impegnativa. È il risultato di tutta una vita di ricerche, di studio e di avventure".
(Comandante Jacques Cousteau)

Un'opera [redacted] scienza perché raccoglie, attorno al lavoro di Cousteau, i contributi di un'équipe internazionale di studiosi.

Un'opera di avventura perché ripercorre quarant'anni di ricerche, di esperimenti, di incontri negli abissi.

Una grande enciclopedia: 97 fascicoli settimanali da rilegare in 12 splendidi volumi.

Nei primi quattro fascicoli [redacted] regalo una serie completa di diapositive originali di Jacques Cousteau.

In tutte le edicole i primi tre fascicoli e le prime tre diapositive a L. 1.600

GRUPPO EDITORIALE FABBRI

ECONOMICI

19 Vendita alloggi

A. SIGNORILE libero c. Brunelleschi salone 3 camere cucina biservizi mansarda 150 mq 2 box auto mutuo Gabetti 489.789.

[redacted] a via Bardonecchia via [redacted] il vero affare 2 camere cucina [redacted] interno e riscaldamento centrale solo L. [redacted] milioni 400 mila. Fiduciaria Immobiliare [redacted]

[redacted] Bernini 3 camere cucina [redacted] abitazione studio vendo. Telefonare [redacted]

AFFARE libero alloggio [redacted] via Bibiana composto da 2 camere cucina [redacted]gresso bagno vendesi tel. 380.810.

[redacted] 518.987 [redacted] signorile [redacted] dioso piazza Benefica 3 [redacted] cucina [redacted] gresso bagno dilazioni permute.

[redacted] Utip 518.987 [redacted] Piazza Adriano via Monforte [redacted] cucina servizi 31 milioni 900 mila [redacted].

AFFARE [redacted] 518.987 vende grazioso alloggio via Arona zona Parella 2 camere tinello bagno 30 milioni 900 mila rateabili.

AFFARE Utip [redacted] vende piazza Rebaudengo libero am[redacted] camera cucinotta ingresso bagno 39 milioni 900 mila.

AFFARE Utip 518.988 vende via Bava g[redacted]so ristrutturato libero soggiorno 2 [redacted] tinello bagno, 89 [redacted].

ALLOGGIO [redacted] via Saluzzo (centro) ingresso camera [redacted]. Facilitazioni di pagamento. Casamerc[redacted] 650.3805.

ALLOGGIO libero [redacted] Milano) via Cigna [redacted]mera tinello cucinino servizi posto auto forte mutuo. Gabetti 489.789 - 489.972.

ALLOGGIO libero via Cherubini (Barriera Milano) camera cucina servizi spaziosa. [redacted] mutuo. Gabetti 489.789.

ALLOGGIO signorile via Piria - S. Donato 2° piano 3 camere cucina servizi vuoto 118 milioni. Austa[redacted]

ALLOGGIO 3 camere cucina servizi 29 milioni e camera cucina 9 milioni stesso stabile via Biella. Tecnokasa 545.552.

ALPIGNANO recente piano alto 2 camere tinello cucinino servizi 80 mq circa. Facilita[redacted] Casamercato 650.3805.

[redacted] libero subito piazza Rebaudengo, ingresso camera cucinotta indipendente servizi. Tel. 513.916.

ASSOLUTAMENTE [redacted] via Nizza stessa casa termo ascensore, camera tinello cucinino bagno L. 9 milioni all'acquisto due camere tinello cucinino bagno L. 12 milioni all'acquisto. Fiduciaria Immobiliare 556.956.

ASTI corso Torino casa decorosa 2-3 ampie camere cucina bagno solaio cantina sicura rivalutazione, mutuo. Gabetti 5767.

ATTICO e superattico libero p. Solferino ristrutturato mq 350 circa terrazzo 75 mq. Centro Immobiliare tel. 548.153 - 516.229.

BARRIERA di Milano via Clemente affare libe[redacted] tinello cucinino servizi 58 mq 39 milioni 500 mila Grimal[redacted]

BORGO San Paolo via Issiglio 27 stessa casa appartamenti camera cucina bagno pagamento facilitato Immobiliaretoro 549.751.

BORGO Vittoria libero camera [redacted] bagno L. 15 milioni [redacted] più 10 milioni [redacted] tel. [redacted] 549,[redacted].

[redacted] Vittoria [redacted] ben rifinito 3 camere soggio[redacted] cucinotta bagno 68 milioni meno mutuo tel. 583.434.

CASABIANCA libero subito piazza Crispi camera cucina servizio L. 19 milioni forti [redacted], 531.008.

CASAMERCATO A 650.3805 vende libero in [redacted] Massimo d'Azeglio alloggio signorile composto da salone 2 camere cucina servizi 3 arie 1 balcone verandato portineria. Permute.

CASAMERCATO B 650.3805 liberi 1-2-3 camere, tinello, casa semirecente quasi centrale. Possibilità di dilazioni.

CASAMERCATO C 650.3805 libero via Montezemolo S. Rita recente 3 camere tinello cucinino bagno dilazioni.

[redacted] D [redacted] signorile [redacted] Riccardi 4 camere cucina servi[redacted] ottimo investimento. Dilazioni. Permute.

CASAMERCAT[redacted] D 650.3805 libero via Moretta (S. Paolo) 2 camere tinello cucinino servizi. Facilitazi[redacted]gam[redacted]

CASAMERCATO D [redacted] libero [redacted] Strada Antica di None salone [redacted] camere cucina biservizi lire 97 milioni.

CASAMERCATO D 650.3805 libero via Borgomasino (Lucento) camera tinello cucinino servizi. Posto auto. Dilazioni.

CASAMERCATO E 650.3805 liberi occupati p. della Repubblica stessa casa 1 2 4 camere cucina servizi dilazioni.

CASAMERCATO E 650.3805 via Valdieri (S. Paolo) 2 camere cucina servizi lire 39 milioni dilazionabili.

CASAMERCATO Z 650.3805 vende libera casetta unifamigliare a Gassino 4 camere cucina servizi 2 box auto 2 terrazzi. Prezzo molto interessante. Facilitazioni di pagamento.

CASCINE Vica libero recente spazioso 2 camere tinello cucinino terrazzo coperto mq 25 L. 66 milioni. Tel. 782.780.

CASCINE Vica libero pressi corso Francia ampio camera tinello cucinino servizi L. 45 milioni 500 mila Fidelcasa tel. 959.2001.

CENTRALE libero via Gioberti ascensore riscaldamento con termosifoni. Due camere [redacted] ingresso bagno. [redacted] auto L. [redacted] milioni contanti più mutuo. Fiduciaria Immobi[redacted] 556.956.

CENTRALE libero [redacted] casa d'epoca alloggio mq 170, [redacted] 140 milioni [redacted] ristrutturare. Centro Immobiliare [redacted]174.

CENTRALISSIMO via Garibaldi 4 camere cucina servizio. Facilitazioni di pagamento. Immobiliaretoro 549.751 - 553.204.

CENTROCASA 513.831 libero via Monte Pietà 15 uso ufficio 3 vani servizi primo piano, 129 milioni dilazionabili.

CENTROCASA 513.831 libero corso Belgio stabile d'epoca termo ascensore 2 camere cucina ingresso bagno 84 milioni 200 mila.

CERVINO tel. 749.2823 vende libero Collegno [redacted] tinello cucinino servizi recente L. 49 milioni 500 mila dilazionabili.

CERVINO tel. 749.2823 [redacted] libero c. Grosseto signorile saloncino 2 camere tinello cucinino servizi box auto L. 170 milioni.

CERVINO tel. 749.2823 vende libero [redacted] cente p. Villari camera tinello cucinino servizi L. 49 milioni.

CIRIE' centro villetta indipendente [redacted] camere cucina servizi terreno mq 500 possibilità ampliamento. Casa-Nov[redacted]705.

CIRIE' corso Nazioni Unite vendesi alloggi liberi di 3-4 vani e servizi stessa casa. Casa-Nova 920.9705.

COLLEGNO Borgata Paradiso occupato 3 vani cucina servizi L. 42 milioni volendo box. Facilitando G2 vende. Tel. 780.3050.

COLLEGNO centrale signorile ingresso camera tinello cucinino bagno posto auto 58 milioni e mutuo Gotha vende 580.181.

COLLEGNO stabile recente alloggio libero saloncino 2 camere tinello [redacted] dilazioni permute. Casa-Nova 385.916.

COLLINA liberi costruzione signorile da mq 120 a mq 240 giardino privato [redacted] rifiniture garage. Expocasa, tel. 504.263.

CONSULEDILE 533.322 vende corso Moncalieri 328 modernissima palazzina elegantemente rifinita. 1-2-3 camere tinello servizi da [redacted] milioni a 88 milioni [redacted] spaziosi [redacted] auto e magazzini.

CONSULEDILE 533.322 offre ultime occasioni via Montenovegno 22 ([redacted] Pitagora) [redacted] cenni [redacted] tenuti camera tinello cucinino bagno da 32 milioni 800 mila.

CORSO G. Cesare via Bra liberi ristrutturato camera cucina termo bagno 23 milioni Centro Imm.Re tel. 548.153.

CORSO Grosseto, [redacted] Carrione [redacted] recente [redacted] disponibili [redacted] 2 [redacted] tinello cucinino tre camere tinello cucinino [redacted] box auto. Fiduciaria Immobiliare 556.956.

CORSO M. d'Azeglio vendesi libero appartamento ultrasignorile 300 mq più box piano alto vista sul parco salone [redacted] camere cucina 4 servizi Alessio Immobili tel. 550.218.

CORSO M. d'Azeglio libero signorilissimo ingresso salone 3 camere cucina d[redacted] zio cantina. Tel. 799.114.

CORSO Re Umberto adiacente libero in casa d'epoca salone 3 camere cucina biservizi. Centro Immobiliare 696.3174.

COSTRUZIONE recente [redacted] Monginevro 192 libero 2 camere tinello cucinotto bagno grande ingresso terrazzino L. 53 milioni più mutuo. Fiduciaria [redacted].

[redacted]**IZIONE** recente [redacted] Cumiana 32, spaziosi camera tinello cucinino L. 16 milioni più mutuo, 2 [redacted] tinello cucinino L. [redacted] milioni più mutuo. [redacted] Immobiliare 556.956.

CROCETTA adiacente Politecnico libero 3 vani, cucina, servizi, cantina. Tel. [redacted] villa [redacted] 5 vani doppi servizi mansarda garage terreno mq 4 mila costruzione recente. Casa-Nova 920.9705.

FIMINTER A [redacted]ro piazza Solferino in [redacted] prestigioso appartamento di salone 4 camere cucina lavanderia tripli servizi ingresso di[redacted]. Tel. 696.7121.

FIMINTER spa via Tripoli [redacted] tinello cucinotto servizi ingresso L. 35 milioni 500 mila dilazioni. Tel. 696.7121.

[redacted] spa [redacted] Casale appartamento occupato di soggiorno 3 camere cucina [redacted] ingresso dilazioni. Tel. 696.7121.

FIMINTER spa libero Centro Europa luminoso appartamento di salone 2 [redacted] cucina [redacted] mutuo. Tel. 696.7121.

FIMINTER spa adiacente corso Re Umberto in stabile d'epoca salone 3 camere cucina biservizi ingresso tel. 696.7121.

FIMINTER spa [redacted] Barriera di Milano appartamento di 2 [redacted] cucinino [redacted] vizi ingresso tel. 696.7121.

[redacted] libero [redacted] Unione [redacted] luminoso 2 camere tinello [redacted] servizi ingresso dilazioni[redacted]. 696.7121.

FIMINTER Z spa libero corso Giambone appartamento signorile di saloncino 3 camere tinello cucinino ingresso piano alto termo ascensore mutuo. Tel. 696.7121.

FINCI adiacente corso Peschiera frazione alloggi 1/2 camere [redacted] cucinino [redacted] auto dilazioni. Tel. 505.691.

[redacted]**TTI** 5767 vende [redacted] Milano via Lari in stabile decoroso [redacted] servizio 25 [redacted] 500 mila dilazionabili.

GABETTI 5767 vende libero angolo c. Toscana via Goti recente 2 camere cucina bagno cantina doppia esposizione.

[redacted] 5767 [redacted] adiacente via [redacted] via Asiago [redacted]mera cucina bagno cantina ampia metratura 27 milioni 500 mila più box.

GABETTI 5767 vende Mad. di Campagna via Paolo Veronese recente [redacted]mera tinello cucinotta bagno 34.000.000.

GABETTI 5767 vende libero adiacente p. Rebaudengo c. Vercelli 2 camere tinello cucinino bagno 2 ripostigli.

GABETTI 5767 vende libero adiacente p. Rivoli via Zumaglia salone 2 camere cucina bagno servizio cantina con mutuo.

GABETTI 5767 vende adiacente c. Agnelli via De Canal recentissimo salone 3 camere cucina doppi servizi con mutuo.

GABETTI 5767 vende libero Barriera Milano corso Giulio Cesare camera cucina bagno cantina, 42 milioni 500 mila dilazionabili.

GABETTI 5767 vende libero San Salvario via Canova recente signorile soggiorno 2 camere cucina doppi servizi mutuo casa.

GABETTI 5767 vende libero corso Corsica spazioso recente piano alto panoramico camera tinello cucinino bagno con mutuo.

GABETTI 5767 vende libero piazza Bernini via Barbaro con ascensore e riscaldamento centrale 2 camere cucina bagno.

GABETTI 5767 vende libero San Salvario via Campana casa d'epoca salone 2 camera cucina doppi servizi cantina con mutuo.

GABETTI 5767 vende San Salvario via Belfiore in casa d'epoca 2 camere cucina servizio, 13 milioni dilazionabili.

GABETTI 5767 vende adiacente corso Francia via Pacchiotti luminoso 3 camere cucina bagno 54 milioni 800 mila, dilazionabili.

GABETTI 5767 vende al Fioccardo via Ferrero di Cambiano villa libera unifamiliare recente costruzione con giardino.

GABETTI 5767 vende Santa Rita via Barletta 67 studios liberi in casa recente ascensore e riscaldamento possibilità alto reddito, personale sul posto pomeriggio.

GABETTI 5767 vende adiacente corso Grosseto via Banchette n. 18 recenti camera tinello cucinino bagno da 27 milioni a 29 milioni 500 mila, personale sul posto pomeriggio.

GABETTI 5767 [redacted] corso [redacted] adiacente piazza Marmolada recente piano alto 2 camere cucina bagno con mutuo.

GABETTI 5767 vende largo Orbassano corso Rosselli piano alto luminoso camera tinello cucinino bagno 37 milioni.

GABETTI 5767 vende libero attico adiacente piazza Chironi via Domodossola 2 camere tinello cucinino bagno con mutuo.

GABETTI 5767 vende liberi stessa casa Santa Rita via Frinco 2 camere cucina bagno cantina ottimo investimento con mutuo casa.

GABETTI5767 vende libero zona Nizza via Alassio spazioso camera cucina bagno cantina posto auto 36.500.000.

GEDIM libera in Rivoli casetta indipendente mono-bifamiliare 150 mq orto giardino e box [redacted]ni permuta. Tel. 517.566.

[redacted] libero via Cernaia appartamento uso abitazione-ufficio in stabile d'epoca 7 [redacted]re cucina doppi servizi tel. 517.566.

GEDIM libero c. Palestro in prestigioso stabile liberty mq 220 adatto uso ufficio-abitazione permute tel. 517.566.

GEDIM libero Grugliasco spaziosissimo 3 camere tinello cucinotta bagno in stabile recente vero affare volendo box tel. 517.566.

GENERALI 380.673 libero piazza Villari camera tinello cucinino servizi ingresso cantina 35 milioni facilitazioni.

GENERALI 380.673 libero Borgaro in costruzione signorile [redacted] tinello cuci[redacted] vizi cantina box 85 milioni.

GENERALI 380.673 libero corso Racconigi 2 camere tinello cucinino servizi cantina. 57 milioni. Pagamento facilitato.

GRIMALDI (Beinasco) libero via Padova in stabile recente tutti conforts 2 camere tinello cucinino servizi possibilità box 57 milioni facilitazioni di pagamento. Tel. 505.917.

[redacted]**MALDI** (10 Millefonti) via Genova piano alto ingresso camera tinello cucinino servizi 45 milioni. Tel. 505.917.

GRIMALDI (11 Lingotto) libero via G. Vigliani in stabile recente signorilissimo attico di in[redacted] salone 2 camere cucina biservizi più ampia mansarda terrazzo panoramico box per 3 auto. Tel. 505.917.

GRIMALDI (12 Santa Rita) libero corso Cosenza ultimo piano panoramicissimo in stabile con portineria molto signorile ingresso salone 5 camere cucina doppi servizi posti auto 228 milioni. Tel. 505.917.

GRIMALDI (23 Borgo Po) libero precollina vista panoramica ingresso soggiorno 2 camere tinello cucinino servizi ampia balconata box in stabile signorile tutti comforts 135 milioni. Tel. 505.917.

GRIMALDI (3 San Salvario) libero piano alto signorile ingresso soggiorno 2 camere tinello cucinino servizi tutti conforts 109 milioni. Telefonare 505.917.

GRIMALDI (4 Crocetta) libero attico in stabile signorile recente con portineria doppi ingressi salone 4 camere tinello cucina tripli servizi più veranda riscaldata e terrazzo con splendida vista 387 milioni possibilità box. Tel. 505.917.

GRIMALDI (5 San Paolo) libero ingresso 2 camere tinello cucinino servizi anche uso ufficio 78 milioni. Tel. 505.917.

GRIMALDI (5 San Paolo) libero ingresso 2 [redacted] cucina servizi 67 milioni facilitazioni di pagamento. Tel. 505.917.

GRUGLIASCO [redacted] due [redacted] cucinino termo [redacted] auto [redacted] milioni meno mutuo e [redacted]. [redacted]. [redacted] - 441.787.

GRUPPO-5 frazione via Artisti (Vanchiglia) libere mansarde di 1-2 camere e servizi L. [redacted] milioni e mutuo Casaviva 553.363.

[redacted] libero via Pisa Vanchiglia ampio camera cucina bagno L. 15 milioni più mutuo. L'Amministratore 513.203.

GRUPPO-5 libero via Cibrario (Statuto) soggiorno 3 camere cucina servizi ottimo stato. Casaviva 553.363 - 532.807 - 543.773.

GRUPPO-5 libero via Sesia (B. Milano) ampio camera cucina servizi 13 milioni e mutuo. Casaviva 553.363 - 543.825.

GRUPPO-5 libero via Gioberti (Crocetta) 2 camere cucinotta servizi 32 milioni 200 mila dilazionabili Casaviva 543.825 - 532.807.

GRUPPO-5 libero via Valdieri (S. Paolo) 3 camere cucina bagno 89 milioni e mutuo Casaviva 543.773 - 553.363.

GRUPPO-5 libero via Coppino luminoso 3 camere tinello cucinino bagno 39 milioni e mutuo Casaviva 543.825 - 543.773 - 553.363.

GRUPPO-5 libero [redacted] camere tinello servizi box 16[redacted] milioni e mutuo Casaviva 553.363 - 532.807.

GRUPPO-5 libero Nichelino 2 camere [redacted] cucinino bagno ingresso solaio 56 milioni e comode rate Sbarra 521.[redacted].

GRUPPO-5 libero via Piossasco B. Milano ottimo camera tinello servizi L. 35 milioni e mutuo Sbarra 521.1431.

GRUPPO-5 liberi via Bava stessa casa [redacted] locali ristrutturati con bagno [redacted] milioni e mutuo Sbarra 521.1431.

GRUPPO-5 libero via Genova Italia [redacted] recente 2 camere tinello cucinino servizi 55 milioni e mutuo Sbarra 521.1431.

GRUPPO-5 libero c. Cosenza Mirafiori camere tinello cucinino bagno 40 milioni e mutuo Sbarra 521.1431.

[redacted] libero via Lemie Lucento saloncino camera tinello bagno volendo box [redacted] milioni e mutuo Sbarra 521.1431.

[redacted] libero via Vandalino Francia ampio came[redacted] tinello termo bagno vero [redacted] 37 milioni e mutuo Sbarra 521.1431.

GRUPPO-5 libera a Moncucco [redacted] bifamigliare di 4 camere 2 cucine 2 bagni [redacted] box e giardino Sbarra 521.1431.

GRUPPO-5 libero via Lombroso Nizza affare [redacted] camere [redacted] servizi 15 milioni e mutuo Sbarra 521.1431.

GRUPPO-5 S. Paolo via Pollenzo affare camera cucina servizi 7 milioni e mutuo Casaviva 543.773 - 542.825 - 532.807.

[redacted] Monginevro San Paolo [redacted] camere cucina servizi L. 10 milioni e d[redacted] Casaviva 543.773 - 543.825 - 532.807.

GRUPPO-5 via Pieve (centro) frazionasi alloggi varie metrature a partire da [redacted] milioni e mutuo [redacted] 543.773 - 532.807.

[redacted]

libero [redacted] Brunelleschi recente piano alto ottime rifiniture saloncino 2 camere [redacted] bilingressi volendo b[redacted] dilazioni e/o [redacted], 748.718 742.834.

(continua)

LOTTO

A C[illegible] DI GIO[illegible]

La primavera s'inizia con un quartetto [illegible] centenari in testa alla classifica del ritardo: primatista assoluto [illegible] 33 di Cagliari, [illegible] 108 [illegible] consecutive, seguito da 84 [illegible] Genova (105), 38 [illegible] Torino (104) [illegible] [illegible] di Firenze (101). Estratto, invece, il capolista di Venezia, 43, a quota 97, [illegible] [illegible] da [illegible] [illegible] era indietro [illegible] un solo punto. [illegible] ripetuto l'uscita [illegible] sette giorni di distanza: 55 a Bari, 59 a Cagliari, 68 [illegible] Genova, 38 a Roma e 11 a Venezia.

[illegible] chi segue [illegible] gioco [illegible] combinazioni segnaliamo coppia di Gemelli a [illegible] (55-88), la seconda in due settimane; quaterna di Figure a Palermo (46-10-12-82), [illegible] nelle [illegible] a Firenze (82-2-72) [illegible] nelle Figure a [illegible] poli (52-43-79).

Questa [illegible] la classifica, dopo [illegible] [illegible] 20 [illegible] 1982, dei numeri [illegible] maggior ritardo nelle dieci ruote (almeno [illegible] settimane d'assenza):

Bari: [illegible] (72); [illegible] (66); [illegible] (62); 24 (61); [illegible] (55); 58 (54); 56 (52); 75 (51).

Cagliari: 33 (106); 26 (92); [illegible] (84); 25 (76); 20 (64); 32 (56); [illegible] (54); 65 (54).

Firenze: 80 (101); 90 (90); 63 (79); 31 (66); 56 (64); 14 (59).

Genova: 84 (105); 55 (72); 57 (65); 47 (52).

Milano: 85 (85); 39 (76); 47 (68); 61 (67); 51 (63); 62 (62).

Napoli: 31 (91); 48 (80); 85 (67); 89 (57); 24 (54); 60 (54); 56 (53).

Palermo: 36 (54); [illegible] (53).

[illegible] 54 (93); [illegible] (85); [illegible] (73); 35 (55); 45 (54); 13 (50).

Torino: 36 (104); 28 (82); 77 (75); 13 (71); 20 (53).

Venezia: 83 (97); 35 (95); [illegible] (61); 26 (59); 75 (52); 27 (50); 67 (50).

Ed ecco i maggiori ritardi nel dare l'ambo per le varie combinazioni:

[illegible] Genova, 17; Palermo, 17; Cagliari, 16; Firenze, 11.

Vertibili: Venezia, 29; [illegible] poli, 23; Palermo, 20; Roma, 20.

Cadenze: Palermo, [illegible] (54); Venezia, [illegible] (50); Firenze, 9 (48); Cagliari, 4 (47).

Figure: Napoli, 4 (57); Cagliari, [illegible] (52); Firenze, [illegible] (39); Genova, 2 (26).

Decine: Bari, 70.na (36); Napoli, 50.na (29); Palermo, 1.a (27); Torino, 40.na (27).

Enalotto — [illegible] concorso [illegible] 12 (colonna vincente: 1 2 2 - 1 2 1 - X X X - X X 2) ai giocatori che hanno totalizza[illegible] 12 punti spettano lire 21.562.500; agli «undici» vanno lire 728.800; ai «dieci» [illegible] spettano 56.700. [illegible] monte premi [illegible] stato di lire 646.876.997.

Per il concorso numero [illegible] [illegible] 27 [illegible] 1982 proponiamo [illegible] [illegible] [illegible] colonne (7 fisse [illegible] 5 doppie), [illegible] in base a frequenze, [illegible] e ripetizioni dei segni [illegible] singole ruote:

Bari	2	[illegible]	1
Cagliari	[illegible]	[illegible]	1 2
[illegible]	1 X	Torino	1
[illegible]	X	[illegible]	2 1
Milano	1 X	Napoli 2°	1 2
Napoli	2	[illegible]	1

LA DIETA

A CURA DI EVA FERRERO

Vorrei qualche notizia sul miele. Si [illegible] usarlo [illegible] posto dello zucchero? Quali [illegible] impieghi ha, [illegible] [illegible] quello [illegible]

(N. F. - Torino)

Date le sue proprietà d'alimento assimilabile, energetico (100 grammi di miele [illegible] tengono [illegible] calorie utilizzabili [illegible] e ricco [illegible] sostanze minerali (ferro, calcio, rame, manganese [illegible] composti del fosforo), i naturalisti consigliano di usarlo sempre invece dello zucchero. Anche nella preparazione dei dolci e delle torte (in questo [illegible] però, bisogna diminuire il liquido indicato [illegible] [illegible] [illegible] grammi ogni 300 grammi di miele).

[illegible] alimentare [illegible] parte, lo si può impiegare [illegible] disinfet[illegible] per scottature [illegible] abrasioni oppure come calmante [illegible] tosse, sciolto in una tazza di tè caldo. Nell'antichità, le donne greche si spalmavano di miele per curare le irritazioni [illegible] le screpolature della pelle.

[illegible] [illegible] il giorno, non ho né il tempo [illegible] [illegible] [illegible] [illegible] [illegible] mangiare e mi riduco sempre [illegible] il panino o la scatola. Può consigliarmi qualche [illegible] di [illegible] [illegible] [illegible] [illegible] veloce?

(V. G. - Cuneo)

Esiste un [illegible] veramente rivoluzionario. L'ha «inventato» [illegible] società alimentare inglese dopo 17 [illegible] [illegible] esperi[illegible] e [illegible] [illegible] spesa di 12 [illegible] [illegible] mezzo di sterilizzazione, [illegible] un processo di fermentazione simile [illegible] quello [illegible] birra, glucosio e [illegible] vengono trasformati in funghi microscopici che contengono la stessa quantità [illegible] proteine del manzo, [illegible] più fibre e meno grassi della carne.

Allo [illegible] naturale, quest'alimento [illegible] [illegible] colore né [illegible] pore, ma può venire rapidamente manipolato in modo da somigliare [illegible] carne, [illegible] pesce, al formaggio o [illegible] zuppa inglese. In [illegible] modo non [illegible] ben chiaro, [illegible] [illegible] conosce [illegible] cora [illegible] nome [illegible] questo magico prodotto, ma pare che sarà presto [illegible] sul mercato. Così lei risolverà i suoi problemi.

FRANCOBOLLI

A CURA DI RENZO ROSSOTTI

[illegible] poste italiane con un esemplare da 120 lire, che verrà [illegible] emesso il 31 marzo, ricorderà [illegible] il settimo centenario [illegible] [illegible] noto come «I Vespri siciliani». Si tratta della [illegible] giura (che ispirò anche [illegible] tragedia) [illegible] Gastone da Procida contro Carlo d'Angiò. Il sanguinoso episodio ispirò il [illegible] romantico. Scribe e Duveyrier trassero infatti dalla vicenda il libretto in cinque atti poi musicato da Giuseppe Verdi nel 1855. Il fran[illegible] [illegible] [illegible] veduta d'insieme della chiesa di [illegible] to Spirito che fece da scenario alla vicenda, [illegible] un intrigo da cui [illegible] la rivolta siciliana contro i dominatori stranieri. Il commemorativo interessa i collezionisti tematici che [illegible] interessano [illegible] grandi fatti storici e, per le opere [illegible] [illegible] state ricavate, [illegible] [illegible] passionati del [illegible] [illegible] anche ai [illegible] che seguono la lirica.

● **Il teatro inglese** — Il 28 aprile le poste britanniche dedicheranno [illegible] interessante serie commemorativa al tea[illegible] inglese. Quattro esemplari illustrano il balletto, [illegible] «pantomima», l'opera di Shakespeare nel suo insieme e, infine, la lirica. Esemplari che [illegible] molte tematiche, disegnati [illegible] cura [illegible] [illegible] George, che rientrano in quelle emissioni illustranti «avvenimenti storici», soggetto prescelto [illegible] Cept, ossia dalla Comunità Europea delle Poste e Telecomunicazioni per quest'anno. Tutti i bozzetti recano infatti l'emblema e la sigla della Cept.

● [illegible] «rilancia» — Gli annulli [illegible] negli Stati Uniti, particolarmente alla base spaziale Kennedy, hanno salutato le ultime [illegible] nello spazio dell'aereo «Shuttle», hanno avuto il potere di risvegliare [illegible] [illegible] astronautico che da un po' di tempo a que[illegible] [illegible] languiva [illegible] la mancanza [illegible] novità: nessun lancio, nessuna [illegible] e, quindi, disinteresse [illegible] collezionisti per tutto il settore. Va segnalato [illegible] [illegible] ripresa [illegible] molto contribuito il blocco [illegible] otto francobolli stampati uniti, in modo [illegible] comporre quasi [illegible] [illegible] foglietto, [illegible] salutare i [illegible] concreti, pratici, che dalle missioni nello spazio la scienza e l'uomo hanno saputo rica[illegible]

I DISCHI

A CURA D[illegible]

Con [illegible] [illegible] di nuovi titoli, la Durium ha ora arric[illegible] [illegible] [illegible] ampio catalogo [illegible] [illegible] «Kings of Jazz», preziosa per [illegible] collezionista, utile strumento (a prezzo [illegible] nomico) per chiunque voglia aggiornarsi sulla musica afroamericana o accostarvisi. Curata da [illegible] équipe [illegible] specialisti, [illegible] «King of jazz» propone [illegible] ogni [illegible] il repertorio inedito [illegible] grandi protagonisti colti «in diretta» du[illegible] [illegible] un concerto, una session nel night club, o l'esibizione radiofonica. Ellington, Armstrong, Bechet appaiono [illegible] [illegible] classici con [illegible] abbondante [illegible] selezionata produzione; nel settore riservato ai solisti moderni si impongono [illegible] registrazioni a [illegible] [illegible] un Parker, di un Davis, di un Navarro, di un Bud Powell.

[illegible] [illegible] [illegible] [illegible] King Cole [illegible] [illegible] l'occasione [illegible] [illegible] [illegible] confrontarsi [illegible] l'arte pianistica di un solista divenuto celebre come cantante. [illegible] di Si[illegible] durante gli Anni Cinquanta, King Cole aveva iniziato la propria carriera [illegible] pianista e dirigeva un [illegible] organizzato con gusto raffina[illegible] Irreprensibile nella stesu[illegible] formale la miniorchestra[illegible] di Cole [illegible] arricchiva a ogni [illegible] [illegible] fluente (ma intelligentemente filtrata) vena inventiva del leader. [illegible] pianisti hanno [illegible] segui[illegible] ten[illegible] [illegible] suo modello: [illegible] stesso Oscar Peterson [illegible] [illegible] esordì [illegible] [illegible] certe formule tipiche [illegible] stile del [illegible] dove un sapiente [illegible] del [illegible] chords» si alternava [illegible] brillante e agile gioco della linea melodica.

Franco [illegible]

DAMA

A CURA DI CARLO BARBERO

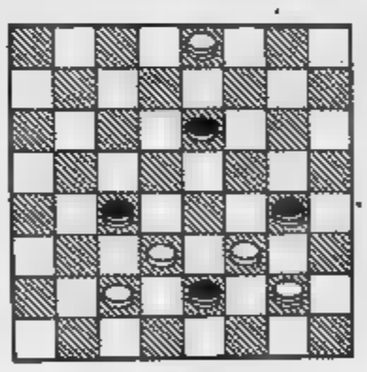

Il B. vince in 5 mosse (R. Cipolli)

SOLUZ.: [illegible] 16-25; 3-7, 27-16; 7-21, 25-16; 23-31, 26-27; 31-13.

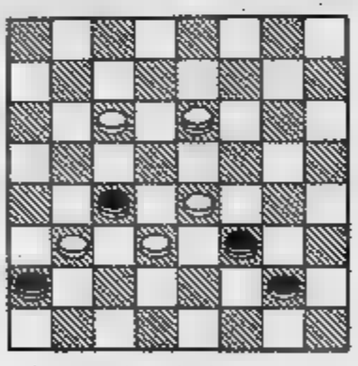

Il B. vince in 4 mosse (R. Cipolli)

SOLUZ.: 11-15, 23-5; 15-20, 19-27; 20-24, 25-18; 24-13.

GRAZIE AL SUO PRIMATO DI VENDITE...

FORD TRANSIT, APPENA TUO, TI DA' SUBITO 500.000 LIRE!

Ford Transit vuol festeggiare così il suo invidiabile primato: oltre 1.600.000 esemplari venduti.
Ford Transit: il più esperto in Europa.
Con i suoi potenti ed economici motori 2.4 Diesel ■ 1.6/2.0 Benzina e con il suo esclusivo sistema anti-ruggine. Ford Transit ti offre la gamma più completa: Furgone, Kombi, Autocarro, chassis Doppia Cabina e Autobus.
Ben 5 classi di portata. VAI SUBITO DAL TUO CONCESSIONARIO FORD E CON IL TRANSIT TROVI BEN 500.000 LIRE.

SOLO PER VEICOLI VENDUTI E CONSEGNATI ENTRO IL 30 APRILE.

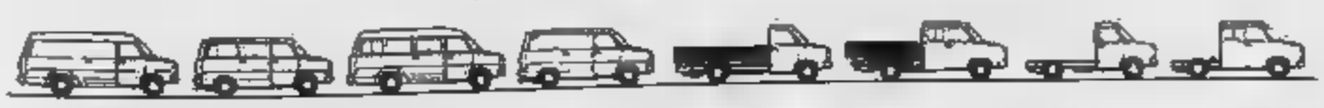

Tradizione di forza e sicurezza

L'equipaggiamento di serie della Renault [redacted] *esemplare per completezza* [redacted] *funzionalità.* **La versione GTL** *offre, tra l'altro: cambio* [redacted] *5 marce, sedili anteriori reclinabili con poggiatesta regolabile, cinture anteriori a riavvolgimento automatico, lunotto termico, alzacristalli azzurrati, moquette al pavimento, orologio al quarzo, tergicristallo a due velocità con lavavetro elettrico, divano posteriore ribaltabile, dispositivo sicurezza bambini, due retrovisori esterni, luci di retromarcia, antinebbia posteriore.* **La versione TS** [redacted]*ffre in più, sempre di serie: alzacristalli elettrici anteriori, chiusura centralizzata delle porte, contagiri elettronico, predisposizione impianto radio, lavatergilunotto.*

Il cambio [redacted] **marce** a innesto diretto è di serie sulle nuove versioni TS e GTL. La quinta marcia, caratterizzata da un rapporto lungo, oltre [redacted] consentire una guida più brillante [redacted] più sporti[redacted] contribuisce [redacted] ridurre ulteriormente i consumi, soprattutto alle alte velocità.

Il risparmio di carburante è un fatto concreto. Con il suo nuovo motore supereconomico (1360 cc, 60 CV/DGM a 5250 giri, coppia massim[redacted] 10,6 mkg a 2500 giri) la Renault 14 GTL percorre oltre 13 km con un litro alla velocità di crociera di 120 orari. La velocità massima [redacted] di 150 km/ora.

RENAULT 14

Le Renault sono lubrificate [redacted] *prodotti* [redacted]

A

ECONOMICI

[redacted] Vendita alloggi

IFIM
libero corso Francia (Collegno) luminoso camera tinello cucinino servizi. Dilazioni e/o permute. Tel. 748.718 - 742.834

[redacted]
[redacted] presso piazza Rivoli salone 2 camere [redacted]. Dilazioni e/o permute. Telefonare 748.718 - [redacted].

IFIM
libero [redacted] Adriano luminoso [redacted] 3 camere [redacted] servizi dilazioni e/o permute tel. 748.718 742.834.

[redacted]
libero precollina ristrutturato anche [redacted] 2 camere tinello cucinino servizi 65 milioni più mutuo e dilazioni. Telefonare 742.840 - 742.843

IFIM
libero prestigioso in [redacted] d'epoca zona Cit Turin salone 3 camere [redacted] cucina bagno più servizio [redacted] permute tel. [redacted].718 742.834

IFIM
libero via Salh ristrutturato soggiorno camera cucina bagno più [redacted] francese. Dilazioni e/o permute. Telefonare 742.840 - 742.843.

IFIM
occupato [redacted] Francia [redacted] casa [redacted] signorile 2 camere tinello [redacted] biservizi mq 90, [redacted] milioni [redacted]. Telefonare 515.582.

LIBERI [redacted] Tolosio stesso stabile alloggi: [redacted] cucina servizi, 17 milioni 500 mila. Dilazionabili. Holding 588.288.

[redacted] Tanno 7, camera cucina servizio. Minimo contanti e [redacted]. [redacted].761 [redacted]

LIBERO signorile [redacted] Monteucco ampio soggiorno c[redacted] tinello cucinino [redacted] mutuo. Studio RD 535.211 - 532.711

LIBERO [redacted] piazza Statuto saloncino [redacted] camere 2 [redacted] servizi forte mutuo fondiario tel. [redacted]

[redacted] Borgo Vittoria luminoso [redacted] camere cucina ingresso bagno ripostiglio cantina 2 arie 2 balconi. Studio N vende 58 milioni [redacted]. 482.222.

LIBERO [redacted] Ferrucci adiacenze [redacted] 2 camere cucinotta abitabile servizi [redacted] terrazzo mansarda tel. 4[redacted].553.

LIBERO corso Vercelli, camera [redacted] ingresso bagno. Pagamento [redacted] immobiliaretoro 549.761 553.204.

LIBERO inizio corso Francia via P. d'Acaja salone 2 camere cucina e L. 120 milioni [redacted]zionabili tel. 519.017/519.085.

LIBERO largo [redacted] ingresso salone [redacted] camere cucina abitabile servizi [redacted] soffitta 75 milioni tel. 441.488 - 442.553.

LIBERO p. Statuto prestigioso ingresso soggiorno 3 camere cucinotto biservizi cantina anche uso studio. Tel. 441.488 - 442.553

[redacted] piazza Crispi Barriera di Milano camera cucina 19 milioni 500 mila sufficienti 9 [redacted]. Tel. 443.223 - 441.787.

LIBERO piazza Statuto ampio appartamento ingresso salone camera cucina abitabile servizi cantina tel. [redacted] 488-442.553.

[redacted] piazza Galimberti [redacted] saloncino 2 camere cucina abitabile servizi [redacted] posto auto 70 milioni [redacted]. 441.488.

LIBERO [redacted] convenienza [redacted] riscaldamento [redacted] monocamera [redacted] grande soppalco L. [redacted] 200 mila. Fidu[redacted]

LIBERO via Berthollet 30 termo bagno ascensore 2 camere cucina Lux Case vende. Telefonare 546.476.

LIBERO via Lombroso S. Salvario 2 camere cucina ingresso servizio 50 mq 26 milioni 500 mila. Grimaldi 596.282.

LIBERO via Oropa camera tinello cucinino bagno. Pagamento facilitato. Immobiliaretoro 549.761 - 553.204.

LIBERO via Urbino vero affare libero ingresso 2 camere cucina 2 servizi 56 milioni dilazioni pagamento Grimaldi 506.464.

[redacted]**IANA** [redacted] libero adiacente corso Mon[redacted] [redacted] camere tinello cucinino. Tel. 657.824.

MANSARDA di 2 vani con duplice esposizione adiacenze corso G. Sella L. [redacted] milioni rateabili tel. 519.017/519.085.

MANSARDA libera vicinanze Porta Nuova L. 11 milioni. Tel. 531.681.

MONCALIERI corso Dante angolo via [redacted] rio libero camera tinello cucinino bagno [redacted]. Gabetti 5767.

[redacted] via [redacted]. Giovanni Bosco libero piano [redacted] tinello cucinino [redacted] cantina con mutuo. Gabetti 5767.

[redacted] Colombo [redacted] spazioso 3° piano 2 camere tinello cucinino bagno buon investimento. Gabetti 5767.

MONOCAMERA 27 milioni [redacted] mila [redacted] in [redacted]nce esclusivi collinare arredata da reddito. Studio Codoni tel. 530.871.

MONOLOCALE libero da [redacted] in recente co[redacted] via Ventimiglia (zona ospedale) 39 milioni dilazionabili Grimaldi 506.464.

NICHELINO affare due camere tinello servizio termo ascensore occupato piano alto mutuo L. 42 milioni. Tel. 545.626.

NICHELINO vendo alloggio occupato in casa signorile 2 camere tinello cucinino servizi L. 42 milioni. Tel. 350.277.

NICHELINO via Vernea libero spazioso 2 camere cucina servizi cantina L. 45 milioni dilazionabili, Fidaicase tel. 959.1122.

NUOVO Studio [redacted]obiliare 531.475 544.908 centralissimo libero lussuoso salone camera [redacted] più soppalco.

OCCASIONE Trana centro vendo alloggio libero nuovo signorile salone 2 [redacted] tinello servizi L. 58 milioni più 15 mutuo agevolato. Tel. 350.277.

PARELLA libero primo piano casa epoca una camera cucina servizi esterni 22 milioni. Tel. 782.790.

[redacted]**IAMO** liberi 1 - 2 - 3 - 4 camere tinello con alloggi più grandi o più piccoli anche cintura. Casamercato tel. 650.38.05.

P[redacted] Statuto adiacenze in palazzo d'epoca signorile libero attico camera cucina [redacted]vizi terrazzo tel. 531.[redacted] 544.908.

[redacted] soggiorno [redacted] cucina [redacted] servizi cantina [redacted] 59 milioni. Fidaicase tel. 959.1122.

PLATA tel. 556.904 [redacted] Fornaci Beinasco recente mq 70 camera tinello cucinotto servizi L. [redacted] milioni [redacted]

PLATA tel. 556.904 liberi [redacted] via Vigliani [redacted] casa 1-2 [redacted]. Pagamento dilazionato.

[redacted] piano alto ingresso saloncino camera tinello cucinino servizi cantina dilazioni. Tel. 441.488 - 442.553 Grimaldi.

PRECOLLINA
in stabile d'epoca [redacted] camere cucina servizi L. [redacted] milioni dilazionabili. [redacted]

S. BENIGNO appartamento in villa nuova salone 3 camere cucina [redacted] bagni tavernetta garage 180 milioni tel. 545.682.

S. PAOLO liberi appartamenti stessa casa di 1-2 [redacted] tinello [redacted] servizio cantina. Tel. 797.120.

[redacted] **RITA** vendesi appartamento [redacted] casa signorile 3 [redacted] cucina bagno solaio [redacted] Alseren immobili tel. 550.218.

S. RITA via Mombarcaro piano 3° 3 camere tinello cucinino servizi vuoto 65 milioni più mutuo 7 milioni. Aurora 586.607 - 587.774.

SETTIMO libero via Palestro recente signorile ampio 2 camere cucinotta servizi possibile box. Studio RD 532.711 - 535.211.

STILCASE libero via Roma Collegno signorile 2 camere tinello bagno ampio recente 50 milioni e mutuo 517.603 - 545.574 - 532.482.

TAIT F in via Filadelfia Studio 2 camera cucina ingresso bagno termoascensore locato L. [redacted] milioni tel. 556.[redacted].

TESORIERA ingresso camera tinello cucinino bagno termo ascensore 26 milioni 500 mila dilazioni Tecnokasa 545.682.

TRANA mansardato nuovo iva 2% entrata camera cucina cameretta servizi riscaldamento autonomo doppi vetri box auto L. [redacted] milioni Grimaldi Orbassano 901.2719.

UTIP [redacted] vende [redacted] corso Racconigi camera tinello cucinino [redacted] bagno facilitazioni pagamento.

UTIP 518.987 vende via Chiesa della Salute 2 [redacted] cucina ingresso termo bagno L. [redacted] milioni 900 mila, [redacted].

VIA Nicomede Bianchi 114-16: 1-2-3 [redacted] bagno abbinabili [redacted] centrale. [redacted] Case, telefono 546.476.

[redacted] Parisiolo in stabile del 1971, signorile piano alto [redacted]o camera [redacted] cucinino bagno 42 milioni. Tel. 749.7637.

VIA Valgioie vendo libero 2 [redacted] cucina bagno termo ascensore, tre [redacted] milioni dilazioni. Telefonare 740.489.

VIA Ventimiglia [redacted] collinare lussuoso salone 2 camere tinello doppi servizi doppi ingressi. Tel. 531.475 - 544.908.

VILLETTA nuova da ultimare collina [redacted] posizione [redacted] cucina 4 camere biservizi garage cantina terreno [redacted]

VILLETTA unifamiliare convenientissima di [redacted] costruzione in [redacted] (Villarbasse). Ingressi salone [redacted] camere pluriservizi, mansarda [redacted] divisibile mq 100 grande tavernetta, garage ecc. terreno mq 2500 sufficiente all'acquisto L. 75 milioni. Fiduciaria immobiliare 558.954.

[redacted] Torino Esposizioni libero 4 camere servizi. [redacted]. 531.475 - 544.908.

20 Domande affitto

A. ATTENZIONE senza vostra spesa L'Immo[redacted]e Lunica cerca 2-3-4 vani e servizi in Torino e cintura. [redacted]. 760.132.

PER [redacted] dipendenti in [redacted] a [redacted] cerchiamo alloggi arr[redacted] 1-2 [redacted] massima serietà. Tel. 696.3457.

21 Offerte affitto

[redacted] arredato bene casa nuova alloggio uso transitorio pied-à-terre trasferti 250 mila «Stimocase» tel. 533.434.

AFFITTASI a persona sola soffitta arredata uso pied-à-terre (no abitazione) 85 mila. Torincasa via Cavour 7, telefono 515.318.

ALLOGGI in Torino affittansi a persone in trasferta 1-2 vani stessa casa. Tel. 686.4740.

COLLINA torinese in villa panoramica comoda ai servizi affittasi alloggio signorile con giardino L. 450 mila mensili. Scrivere: «Publikompass 425 — 10100 Torino».

FIMINTER spa affitta in corso Vittorio prestigiosi uffici di 160 mq in stabile d'epoca. Tel. 696.7121.

GENERALI 380.673 affitta in Torino e provincia alloggi arredati 2-3 camere uso pied-à-terre.

SOFFITTA [redacted] impiegati L. 80 mila [redacted]. Più cauzione. Servizi esterni [redacted] Tel. 389.416.

UFFICI [redacted] al centro, [redacted] posto postale telefonico telex sala riunioni. Via Sacchi 18, [redacted]. 518.553.

UFFICI [redacted] Crocetta, [redacted] multilingue. Telex, recapito telefonico a [redacted] parcheggio. Telefonare 556.444.

22 Traslochi

ZIGNALI traslochi per Torino Riviera abbinamenti per Roma Napoli Calabria [redacted] Sicilia e tutte le località tel. 502.625.

25 Artigiani, ecc.

DECORAZIONI [redacted] serie premiata ditta [redacted]na lavabile [redacted] mila tappezzeria compresa [redacted] mila iniziali 15 mila. Telefonare 323.876.

36 Nautica

AUTOMAR concessionario delle migliori [redacted]ni a livello europeo via Tunisi 50 Tel. 396.178 Torino.

45 Ville, app., cascine [redacted] vacanze, acq.-vend.

A.A. CAVOUR
Casamercato 650.3805 vende rustico indipendente composto da 5 [redacted] doppi servizi box terreno 1000 mq di terreno

A.A. LIRE 16.000.000
Casamercato 650.3805 [redacted] nell'Astigiano [redacted] abitabile 900 mq terreno

A.A. LIRE 23.500.000
Casamercato vende cascinotta 2000 mq terreno servita da acqua luce strada. Minimo anticipo. Dilazioni. Tel. 650.3806.

A.A. LIRE 2.500.000
più 36 rate da lire 138.000 Casamercato vende Canavesano rustico 2 vani solaio servito acqua luce strada. Tel. 650.3806.

[redacted]**.A. LIRE** [redacted]
Casamercato vende 35 km Torino cascina 4 vani ampia stalla fienili porticati [redacted] no. Tel. 650.3806.

A. CHIVASSO (vicinanze) [redacted] comoda [redacted] 1[redacted] mq balconi[redacted] 2 camere cucina doppi servizi [redacted] locale caldaia magazzino [redacted] Studio N [redacted] prezzo [redacted] milioni, tel. [redacted]

A L. [redacted] milioni 200 mila e oltre rustici e case di campagna con terreno diverse [redacted] villeggiatura Studio Zeta tel. 482.805.

A S. Stefano Mare vendo alloggi in condominio [redacted] arredati [redacted] cucinino servizi terrazzo [redacted] mare posto macchina. Per informazioni tel. 011 504.068.

AFFARE Alassio (Moglio) vendo in blocco separato rustico ristrutturato in [redacted] eleganti alloggi. Tel. 0182 979.228 - 90.832.

AFFARONI [redacted] Roma [redacted] mare della Riviera di [redacted] ville rustici e appartamenti a prezzi [redacted] Aurelia 129, Ceriale, tel. 0182 - 90.978.

AGENZIA Dalmazia vende rustico a Imperia costa di Oneglia 250 mq più terreno 2500 ml L. 20 milioni. Tel. 0183 [redacted].

AGENZIA [redacted] 0182/90.797 [redacted] centro alloggio nuovo attico terzo piano [redacted] ingresso [redacted] ripostiglio [redacted] antibagno sala [redacted] veranda balconi [redacted] cantina box mq [redacted] L. 950.000 il mq.

[redacted] libero [redacted] mq 2 camere tinello cucinino ingresso ripostiglio [redacted] 2 [redacted] box auto. Studio N vende, tel. 482.223.

AOSTA vendo lussuoso alloggio biservizi [redacted] rage vista [redacted] caminetto. [redacted]. 0122 - 901.632 - 0165 - 361.169

[redacted]**NA** stazione alloggio mq 75 mutuo 10 milioni iva 2%. Terra Serena tel. [redacted]

[redacted] campi da sci soggiorno cucina 3 camere bagno ripostiglio box mutuo casa Gabetti 011 5767.

[redacted] Varazze [redacted] di camera angolo cottura bagno ingresso terrazzo 100 m mare tel. [redacted] 68.594-5.

CALABRIA Scalea Grisolia Lido impresa costruzioni Navarr Pignataro vende direttamente [redacted] a schiera vista mare panoramicissimi E residence [redacted] mt spiaggia Riviera [redacted] Tirreno. Tel. [redacted] - 0985 [redacted]

CASAMERCATO A 011 650.3805 cerca per propria clientela rustici, cascine, cascine, baite, terreni, ville in ogni zona. Pagabenecontanti! Aperto sabato pomeriggio.

[redacted] 8 650.38.05 vende rustici, [redacted] cascine, ville, terreni campagna montagna, mare. Vasta scelta, mutui.

CASETTA indipendente collina Sanfront comoda paese abitabile acqua luce terreno vendo a L. 28 milioni. Tel. 011/596.816.

CASETTA nel Canavese recente libero indipendente 2 camere cucina bagno ampio magazzino 1400 mq terreno 43 milioni 500 mila. Dilazionabili vende Centraedile 532.409.

[redacted] recentissimo: ingresso [redacted] bagno balcone vista mare, 68 milioni possibilità mutuo. Gabetti 019 37.310.

CESANA Busson costruttore vende mono-bilocali mansarde [redacted]. Mutuo. Telefonare [redacted].

COLLINA Brossasco in posizione panoramica soleggiata vendo rustico 5 vani con terreno a L. 6 milioni. Tel. [redacted] 304.130.

FIMINTER [redacted] vende nell'Astigiano e nel Cuneese interessanti rustici e ville [redacted] anche da ristrutturare. Facilitazioni [redacted] pagamento. Telefonare 900.3182 [redacted]

GIAVENO Valsangone immobiliare [redacted] Pacchiotti 29 tel. 937.6227 aperta tutti i pomeriggi. Sabato e domenica tutto il giorno tratta i vostri [redacted] per acquisto e vendite in zona.

GRIMALDI
per vendere in [redacted] Oltre 110 punti d'incontro [redacted] liari Grimaldi [redacted] servizi rapi[redacted]. A Torino in [redacted] Re Umberto [redacted]

GRIMALDI S. Lorenzo al Mare Civezza stupendamente rifinito su 2 piani 3 camere sala cucina bagno ampio terrazzo ottima esposizione [redacted] 123 milioni. Tel. 0183 273.211.

IFIM IMPERIA
vende a San Lorenzo al Mare libero piano alto: soggiorno 2 camere [redacted] servizi. Dilazioni e/o permute anche con appartamenti in Torino. Tel. 742.840 - 742.843.

[redacted] vende a Ivrea casetta [redacted] libera con cortile e terreno L. [redacted] milioni tel. 516.283 518.985.

[redacted] vende a Villafranca Piemonte (30 km Torino) [redacted] libera indipendente con terreno L. [redacted] milioni. Telefonare [redacted] - 518.985.

LAIGUEGLIA complesso residenziale [redacted] tennis piscine vendiamo mono-bi-trilo[redacted] termoautonomo dilazioni vendita diretta in cantiere tel. 0184 883.156 019 671.661-2 - 68.594-5.

LIBERO vicinanze Racconigi, rustico ristrutturato 2 camere servizio fienile e box + giardino 3600 mq. Pagamento facilitato Immobiliaretoro 011/549.761 - 553.204.

LIDI Ferraresi vendesi mono-bi-trilocali in villette a schiera L. 5 milioni alla prenotazione mutuo [redacted]. Immobiliare Maddaloni via Pombe 29, tel. 011 556.413 - 547.950.

LIMONE libe[redacted] ingresso tinello cucinino [redacted] vicino orsa Grimaldi Saluzzo 0175 45.985.

LOANO centralissimo, [redacted] costruzione, 2 locali, servizi, balcone, conforts, telefonare Gabetti 019/37.310 - 25.436.

OSPEDALETTI in villini signorili ottima vista mare impresa [redacted] alloggi 2-3 vani [redacted] giardino. Telefonare (0182) 90.680.

PIETRA Ligure bilocale recente costruzione, accesso diretto al mare, conforts, 80 milioni. Gabetti Savona 019 37.310 - 25.436.

PRAGELATO in località Souchères Basses vendo minialloggio camera cucina servizi terrazzo a L. 26 milioni. Tel. 0121 71.821.

S. MAURO vendesi casetta totalmente da restaurare totale 4 vani più giardino. Per informazioni Serim 519.801.

SALICE d'Ulzio ottimo alloggio: soggiorno 2 camere cucinotta 2 servizi arredato. Telefonare 799.114.

SANREMO vendesi panoramico bilocale in elegante [redacted] centralizzati. Per informazioni tel. 544.100.

SANSICARIO costruttore vende mono-bi-trilocali [redacted] auto. Telefonare 011 [redacted]

[redacted] liberi, [redacted] in piccola palazzina, [redacted] diverse metrature. Minimo contanti mutuo e dilazioni. Immobiliaretoro 011 549.761 [redacted].

SARDEGNA a Porto Cervo Marina in residence vendo monolocale arredato 40 milioni meno mutuo. Affare. Tel. 011/587.014.

[redacted] la Saletta di Porto Rotondo sul mare prenotiamo unità abitative in villette in [redacted] in tanto [redacted] naturale. Consegna estate [redacted] Prezzi e condizioni [redacted]. Casavacanza 011 515.721.

TOIRANO 3 km [redacted] mare di Borghetto, [redacted] tipico palazzotto ligure, appartamento ingresso indipendente, mq 140, mansarda, ampio [redacted]. Telefonare Gabetti 019 37.310.

ULZIO luminoso arredato ottimamente soggiorno cucinino camera bagno posto [redacted] 75 milioni dilazionabili Gabetti 011 5767.

UNIVERSALCASE Rosta vende ville e alloggi in villa. Tel. 953.3756.

UTIP (At) 0141 55.675 vende Mombercelli bella casa rurale rifatta su 2 piani 7 camere garage bagno ampia tettoia orto luce acqua Cantiere indipendente comoda negozi L. 46 milioni 900 mila.

UTIP-AT 0141 55675 vende Alfiano Natta loc. Casarelle rustico completamente ristrutturato 6 camere bagno cantina magazzini fienile cortile orto cintato indipendente L. 53 milioni 900 mila.

UTIP-AT 0141 55.675 vende S. Stefano al Mare ultimi appartamenti arredati ingresso cucina camera soggiorno servizi cantina posto auto coperto vista mare vendita soggetta iva 2% da L. 61 900.000.

UTIP-AT 0141 55.675 vende Castagnole M.to rustico abitabile di 3 camere sala sottotetto solaio cantina attrezzata stalla fienile L. 22.900.000.

VAL PELLICE
Bobbio Pellice via Maestra angolo piazza Caduti Libertà Residence Flora. Vendiamo monolocali arredati da 8 milioni 500 mila, bilocali arredati da 14 milioni. 4-5 camere arredate in casetta con giardino da 33 milioni. Sala giochi, giardino condominiale, possibilità mutuo casa Gabetti fino al 70%. Personale sul posto sabato 13 domenica 14 marzo Gabetti Pinerolo 0121 22.881 - 77.448.

VENTIMIGLIA La Mortola superiore in residence con parco e piscina condominiale salone 2 camere cucina servizi minimo contanti mutuo fondiario dilazioni. Immobiliaretoro 011 549.761 - 553.204.

VICOFORTE di Mondovì (Santuario) Pastorino Costruzioni vende alloggi 2, 3, 4 vani [redacted] zioni. Tel. 0174 632.80 - 019 745.434. Personale sul posto [redacted].

VIOLA S. [redacted] libero [redacted] 39 mq circa angolo cottura [redacted] terrazzo. Ca[redacted] 650.3805.

47 Alberghi, pensioni

IL vostro problema è l'assistenza della persona anziana a voi cara e non siete soddisfatti dell'attuale sistemazione, potete risolvere tale problema prenotando nella nuova casa di riposo per anziani che sta sorgendo a Tonengo 37 km da Torino in zona salubre e collinare con notevoli conforts. Per informazioni telefonare 660.8378.

49 Informazioni

ALLA Stinge investigazione controllo infedeltà rintracci ovunque. Via Bruno Buozzi [redacted] angolo via Roma, tel. 534.815.

[redacted] Occasioni

[redacted]**ETTO** Diesel [redacted] 20 L. 3 milioni 500 mila [redacted] q. [redacted] trattore 6 milioni [redacted] mila vendo. Telefonare ufficio 011 965.5819.

52 Varie

A.A.A.A. [redacted] compra oro argento monete gioielli; prezzi massimi. Corso Peschiera 181 angolo Villarbasse. Tel. 334.632.

MAGA aiuta amore lavoro fortuna interessi sofferenze [redacted] vincita [redacted] gio[redacted] 830.176 - [redacted] Mongrando 43.

Personaggi della Settimana

MORTE DI UN PATRON

«Giallo politico» in Francia dopo la scomparsa di René Lucet

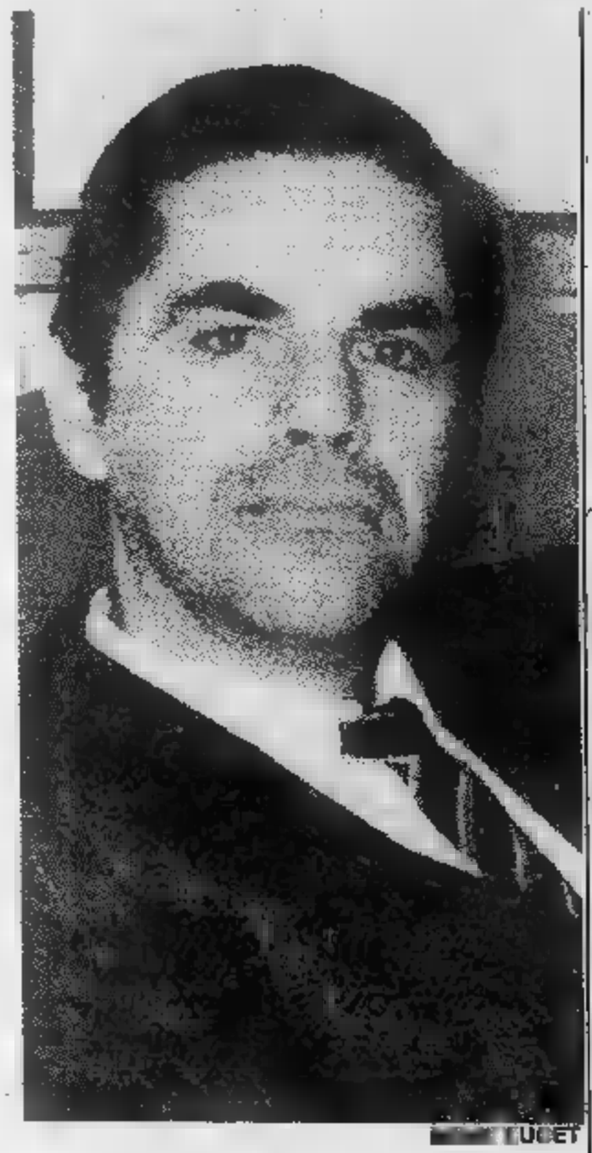

LUCET

A Seine-et-Marne, dove è stato sepolto, gli hanno scritto sulla tomba «Nous sommes tous des assassins» come nel [illegible] di Cayatte: epitaffio retorico e [illegible] effetto che rientra [illegible] meraviglia nel quadro [illegible] una vicenda contorta, [illegible] tinte fosche e ambientata nella provincia francese come i gialli di Simenon. Protagonisya, René Lucet, [illegible] anni, gollista, direttore [illegible] *Cassa Centrale dell'Istituto di Assicurazioni malattie* di Bouche-du-Rhône, personaggio molto discusso e controverso.

Le fotografie lo mostrano [illegible] mento ritto, con lo sguardo arrogante di chi [illegible] estremamente sicuro [illegible] sé: e chi lo ha conosciuto [illegible] che le fotografie non mentono. Era uno col gusto della vita e del potere, che sino all'ultimo faceva dichiarazioni come «Tornerò. Perché io sia veramente battuto, bisogna che sia morto». Eppure quest'uo[illegible] dai modi spicci, senza mai un cedimento, dopo essere stato rimosso [illegible] suo incarico, il 4 marzo alle sei [illegible] mezzo [illegible] mattino si sarebbe sparato un colpo [illegible] testa. Una tragica vicenda privata che, secondo logica, avrebbe potu[illegible] finire [illegible] pagine di cronaca [illegible]

Invece no, [illegible] si capisce: le elezioni cantonali sono alle porte, quindi Lucet diventa subito il Martire, anzi, «la pri[illegible] [illegible] della caccia alle streghe organizzata dalla coalizione governativa». Qualcuno [illegible] spinge più in là: «Lucet è stato assassinato dal potere socialista»; scrive il *Quotidien* [illegible] *Paris*. Così nasce il caso-Lucet o, [illegible] l'han[illegible] definito i francesi, *la mauvaise affaire*.

Difatti, se Lucet [illegible] [illegible] veramente suicidato, [illegible] i bonzi che si davano fuoco per protesta, senza lasciare [illegible] rigo di spiegazione e alla vigilia [illegible] elezioni, [illegible] questa la più terribile beffa che poteva giocare a quel partito [illegible] governo, [illegible] lui vivo sempre fieramente contrastato. [illegible] invece lo hanno [illegible] to, secondo le nuove ipotesi fattesi strada dopo che nel suo cranio è stato rintracciato un secondo proiettile, ecco che [illegible] vicenda [illegible] i contorni foschi del feuilleton politico.

Il «giallo» si dipana [illegible] Marsiglia, sorta di Bisanzio della burocrazia francese, dove Lucet viene mandato nel '79 come «patron de choc», per rimettere ordine nell'ormai caotico sistema della *Cassa Assicurazioni malattie*. Il patron impugna la situazione con piglio [illegible] nageriale come si trattasse [illegible] un'azienda privata [illegible] [illegible] breve tempo ottie[illegible] risultati miracolosi: [illegible] mucchi di pratiche inevase lasciati a ingiallire nei cassetti, si snelliscono di colpo, l'attesa per i rimborsi si riduce [illegible] 24-48 ore, l'assenteismo, che toccava punte altissime, viene dimezzato. Un [illegible] toccasana: la cronaca potrebbe finir qui, inve[illegible] comincia qui. Si scopre che Lucet, come Giano, ha due facce, diametralmente opposte.

Visto [illegible] destra, appare un funzionario zelante e incorruttibile, [illegible] sorta di *commis* dello Stato, agisce e pensa in funzione della sicurezza sociale, quasi un'identificazione organica tra l'uomo [illegible] l'ufficio, tra l'individuo e la carica: insomma, [illegible] funzionario modello che [illegible] rimettere ordine ha [illegible] la polvere da cose che conveniva lasciar [illegible] polte, urtando potenti interessi, per esempio quelli del sindacato comunista. [illegible] chi vuol intendere intenda.

Visto [illegible] sinistra, è senza dubbio [illegible] amministratore efficiente, ma anche ambiziosissimo, che esercitava [illegible] pote[illegible] in modo autoritario, per [illegible] dire dispotico; insomma, una specie di proconsole della previdenza portato [illegible] continui abusi tant'è che il ministro Nicole Questiaux [illegible] costretto [illegible] indire [illegible] commissione d'inchiesta per far luce sull'amministrazione dell'intraprendente funzionario, non sempre limpida come sembrerebbe. E dopo aver accertato che Lucet approfitta del potere per fare discriminazioni politiche ai danni delle sinistre, [illegible] Questiaux decide [illegible] ritirargli il «gradimento» invitandolo ad abbandonare il posto.

Sin qui, i fatti; ma ora i posteri dibattono l'ardua sentenza. Tentando di rimettere ordine, Pierre Mauroy ha dichiarato, in occasione del funerale: «Ho il dovere [illegible] rispettare la decisione personale di un uomo e la sola forma di rispetto possibile, dal momento che [illegible] [illegible] stato [illegible] sotterrato, è il silenzio». [illegible] si ha la netta impressione che, con il suo suicidio, René Lucet cercasse tutto, fuorché il silenzio.

Salone LA STAMPA
Libreria Concessionaria dell'Istituto Poligrafico e Zecca dello Stato
Via Roma, 80 - Telefono 517.958
ACCETTAZIONE [illegible] inserzioni per la Gazzetta Ufficiale [illegible] Repubblica Italiana - Parte 2ª

LA MOGLIE DEL NULLA

Si è uccisa: il marito, boxeur, non voleva lasciare il «ring»

[illegible] chiamava Valérie Chacon, aveva 31 anni, un volto infantile e pulito, [illegible] pelli lisci, lunghissimi. Era moglie del pugile Bobby Chacon, statunitense di origine messicana, [illegible] campione mondiale Wbc dei pesi piuma. Le cronache probabilmente non [illegible] sarebbero mai occupate [illegible] lei se Valérie, nei giorni scorsi, non [illegible] compiuto quello che viene definito «un insano gesto», sparandosi un colpo [illegible] rivoltella [illegible] testa [illegible] morendo sul colpo. Non basta. La signora Chacon ha lasciato [illegible] lettera in cui spiega [illegible] suo suicidio [illegible] il persistente rifiuto, [illegible] parte del marito, di abbandonare il ring.

[illegible] là dove [illegible] [illegible] riuscita da viva, non riesce neppure [illegible] morta: [illegible] notizia della sciagura giunge inattesa [illegible] Sacramento, la vigilia dell'incontro tra Chacon e Salvador Ugarde, ma non sembra turbare [illegible] il pugile. Quando gli organizzatori [illegible] offrono di annullare l'incontro, lui [illegible] [illegible] mente e si presenta spavaldo sul ring dove vince per k.o. al [illegible] round. Lo vediamo nelle fotografie subito dopo l'incontro, trionfante e sudato, mentre alza il [illegible] vittorioso al cielo: dietro di lui il manager, piange. [illegible] sono probabilmente [illegible] uniche lacrime che ha avuto Valérie.

Ben squallido suicidio, [illegible] suo: i gior[illegible] se [illegible] sono cavata con poche righe sotto l'unica foto d'archivio che la ritrae sorridente, [illegible] deterge il [illegible] dore al marito, appena sceso [illegible] quadrato. Una foto [illegible] maniera, classica, per la moglie d'un campione. Alla quale moglie è vietato non solo d'avere [illegible] vita propria, ma anche pensieri, sensazioni, paure che possano in qualche modo influenzare la carriera [illegible] consorte. La [illegible]glie [illegible]el Campione deve tenere tutto pe sé: angosce, agitazioni e

VALÉRIE [illegible]

stremante attesa della telefonata che rassicuri dicendo anche [illegible] [illegible] andata bene.

Deve, insomma, [illegible] vicino [illegible] lui [illegible] discrezione, senza turbarlo con sue preoccupazioni. Secondo questa etica, il gesto di Valérie [illegible] [illegible] stato di buon gusto; suicidarsi così, proprio [illegible] vigilia d'un incontro! Per fortuna Bobby Chacon ha mostrato di essere un professionista serio, che [illegible] si lascia turbare da certi gesti nevrotici.

E' assai difficile commentare questa triste vicenda: Valérie Chacon era sicuramente uno di quei piccoli esseri talmente abituati a vivere all'ombra del marito da [illegible] incapace, ormai, di avere un'ombra propria, per cui, quando scompaiono, lo fanno senza lasciar traccia. Neppure il fatto che si sia suicidata è servito a darle uno spessore, una personalità: la notizia [illegible] appar[illegible] nelle pagine sportive, soltanto perché [illegible] sposata a un pugile. Non esiste proprio spazio, per la Moglie [illegible] Campione.

[illegible]

Perché chi passa 2 ore al giorno [illegible] alla TV ha bisogno di almeno 20g di fibra alimentare?

I disturbi della sedentarietà

Quasi sempre è così. Chi passa più di due ore al giorno davanti alla TV è anche chi passa qualche [illegible] in auto per recarsi al lavoro, e molte alla scrivania.

[illegible] ritiene che mediamente un italiano oggi pas[illegible] almeno [illegible] ore della sua giornata fermo: seduto [illegible] in piedi [illegible] praticamente lo stesso.

Nessuno sfugge [illegible] questa condizione che caratterizza l'uomo di oggi, l'uomo che ha rivoluzionato, oltre al proprio modo di esistere, anche le [illegible] abitudini alimentari.

Ecco allora i pericoli che lo minacciano, legati anche ad un'alimentazione povera di fibre, quali [illegible] stitichezza, ma anche la tendenza al sovrappeso, che non è solo [illegible] problema estetico, come tutti [illegible]

I vantaggi delle [illegible] alimentari

Chi non può modificare radicalmente le proprie abitudini di vita, deve prestare almeno grande attenzione all'alimentazione, che dovrà essere completa di tutti i fattori nutritivi, equilibrata e, quindi, ricca anche di fibre alimentari.

[illegible] provato scientificamente, infatti, che le fibre alimentari hanno la proprietà [illegible]
1) imprigionare acqua
2) non essere assorbite dall'intestino.

Esercitano così un "effetto barriera" che porta ad un minore assorbimento di grassi, scorie azotate e, aumentando la quantità del contenuto intestinale, [illegible] accelerano i tempi di transito [illegible] [illegible] favoriscono l'eliminazione. Esse rappresentano perciò un prezioso aiuto per la salute.

Come assumere 20 [illegible] [illegible] fibra alimentare al giorno

In quali alimenti si trovano [illegible] fibre? In quasi tutti: nella frutta, nella verdura, nei legumi e, soprattutto nei cereali, se non ne venissero privati dai processi di raffinazio[illegible] industriale cui vengono sottoposti. La pasta, il pane ed altri alimenti farinacei sono oggi quasi completamente privi di fibre; frutta [illegible] verdura non sono sempre così presenti sulle nostre [illegible] vole, mentre i legumi sono pressochè scomparsi.

Ecco allora che i circa [illegible] grammi quotidiani di fibra alimentare così necessari, come confermato in numerosi congressi e pubblicazioni scientifiche, vengono a mancare.

CONTENUTO DI FIBRA ALIMENTARE DI ALCUNI ALIMENTI

Prodotto	*Quantità*	*Fibra*
Pane integrale	404 g	20 g
Carote bollite	680 g	20 g
Cavolo	775 g	20 g
Mele	1450 g	20 g
Crusca Albios	4 cucchiai	20 g

Come supplire a questa carenza? [illegible] sufficiente aggiungere tutti i giorni alla nostra alimentazione 3-4 cucchiai di Crusca Albios, che si può prendere nel latte, nello yogurt, nei frullati, oppure nelle minestre [illegible] nei purè.

La Crusca Albios è veramente ottimale, per le sue caratteristiche granulometriche che ne assicurano la massima efficacia, per la presenza del germe di grano e per la garanzia dell'assoluta igienicità. Prendete da domani questa buona abitudine. La Crusca Albios si trova solo in farmacia.

La Crusca Albios [illegible] proteine è [illegible] prodotto dietetico distribuito in farmacia [illegible] Giphormex S.P.A. Aut. Min. San. N. 706/4108/A del 6/9/80

1 / Il metadone non serve a risolvere il problema. Lo Stato deve provvedere alle comunità terapeutiche

2 / Le contraddittorie sulle assicurazioni pagate dagli scolari dal 1911 al 1938

Le droghe «sostitutive»

1/ Il sindaco Novelli, parlando come «privato» in un «pubblico» dibattito alla Galleria d'Arte moderna alcune sere orsono, ha dichiarato a chiare lettere che non si possono curare i tossicodipendenti somministrando loro altre droghe. E' un'affermazione importante, se si pensa che il responsabile del *territorio Torino* ha idee personali che non coincidono con le scelte finora effettuate dai gestori del settore nello stesso territorio.

Questa divaricazione fra personale e politico è il sintomo sincero, autentico, di un disagio profondo. La droga, forse più ancora del terrorismo, ha messo in crisi il nostro modo di affrontare dissenso, emarginazione, malattia, esclusione, illusione, fuga. Il mito del territorio non è bastato, specie quando alla prova dei fatti si è trasformato in burocratismo, in «gestione», in presa in carico.

Il linguaggio del territorio, della amministrazione, della burocrazia, mal si addicono ai soggetti che sfuggono ad ogni regola, quali sono i tossicodipendenti, drogati, vittime di un bieco sfruttamento da parte degli spacciatori, e legati a loro in quella sindrome inquietante che lega torturatore a torturato, repressore a represso, sfruttatore a sfruttato.

L'esigenza di una svolta appare particolarmente urgente, in un momento in cui il modo di approccio verso il drogato è sottoposto a verifica critica e le *tecniche* finora usate mostrano la corda. Che significato ha il somministrare droga pulita in luogo di droga da strada? Può voler dire evitare alcune (poche) morti per *overdose*, creare una dipendenza dal centro pubblico piuttosto che dallo speculatore privato, ma certo non risolverebbe i problemi che riguardano in prima persona, direttamente, il tossicomane.

Nella critica del sindaco alla sostanza alternativa, si può leggere la volontà di predisporre nuovi strumenti di intervento, di incominciare a quella ipotesi di comunità terapeutica o sociale che oggi è lasciata in appalto al volontarismo dei clerici contro il burocratismo dei laici, all'assistenza dei religiosi contro l'indifferenza dei dipendenti degli enti territoriali.

Se si svolge una breve indagine fra i tossicodipendenti e coloro che sono vicini a loro, dai parenti al gruppo sociale, si scopre la ricerca di soluzioni molto diverse dall'appoggio ai centri pubblici: andare all'estero (Israele, il Centro Africa) dove la droga non è a portata di mano; entrare in una comunità sperimentata (dal Cis di don Picchi, a San Patrignano, alle tante comuni agricole sparse per l'Italia); seguire un programma rigido e definito (come in Francia, Svizzera o Svezia). Il Botteghino del metadone o della morfina hanno fatto il loro tempo, se mai lo hanno avuto, sono la non-soluzione, la finzione di intervento.

A chi ha cercato l'evasione nella sostanza non si può proporre né altra sostanza, né assistenzialismo complice, ma soltanto il ricupero della individualità, il ritorno alla responsabilità personale. E' una realtà difficile, con cui bisogna fare i conti, anche conti economici. Quanto costa oggi un tossicodipendente alla società? Una cifra incredibile, se si tiene presente il suo disadattamento, la cifra che quasi sempre in modo illegittimo si deve pur acquistare la sostanza, il disagio che crea nella famiglia, i meccanismi che mette in moto, dall'assistenza pubblica, ai tribunali, al carcere. Forse varrebbe la pena di tentare un bilancio e trasformare la cifra passiva in un modo di intervento utile, diversificato fin che si vuole, ma tendenzialmente diretto al reinserimento sociale, attraverso momenti comunitari, da attuarsi sul territorio o al di fuori di esso, per spezzare il legame con la sostanza.

Per realizzare tutto questo ci vuole molta fantasia e poca burocrazia, nessuna sostanza alternativa e molto impegno. Come dire voltare pagina, senza negare le esperienze del passato, ma denunciandone i limiti.

Giangiulio

l'Unità

Bevilacqua da Il Secolo XIX

De Angelis da Il Popolo

Forattini da la Repubblica

La mutualità scolastica abolita

2/ Colpo di spugna della corte di cassazione sui contributi di «mutualità scolastica» versati tra il 1911 ed il 1938 da chi, col grembiulino nero e fiocco blu, s'era lasciato attirare da questo particolarissimo tipo di assicurazione, piuttosto diffuso ed altrettanto reclamizzato, appunto, tra i banchi delle scuole elementari.

Con un clamoroso capovolgimento di fronte (non possiamo infatti dimenticare due precedenti sentenze di quattro anni fa della stessa corte che aveva, al contrario, riconosciuto piena validità ai «bollini scolastici») il collegio ha dato ora una doccia gelata a migliaia di futuri pensionati che già facevan conto di quei lontani contributi per raggiungere il diritto a pensione.

Vediamo di rifare, sia pure a sommi capi, il travagliato cammino di questa ingarbugliata vicenda. L'atto di nascita della «mutualità scolastica» può collocarsi nel lontano 1910 allorché la legge 17 luglio 1910, n. 521, autorizzò la Previdenza sociale ad iscrivere in una speciale assicurazione i fanciulli in età compresa tra i sei ed i dodici anni, a condizione che frequentassero le scuole elementari e risultassero iscritti alle Società scolastiche.

Poco più di vent'anni dopo, la legge 1 gennaio 1933 numero 17, trasferì la competenza delle Società scolastiche direttamente alle scuole pur mantenendo il carattere facoltativo per i ragazzi e rendendolo obbligatorio per i maestri. Nel '38 la mutualità scolastica venne soppressa ma furono comunque riconosciuti validi tutti i versamenti effettuati sino al settembre dello stesso anno. Per anni i «bollini scolastici» rimasero sepolti negli archivi della Previdenza Sociale finché, con sempre maggiore frequenza, il problema della loro validità ai fini pensionistici, venne sollevato proprio da coloro che, prossimi alla pensione, rivendicavano quei lontani versamenti.

La Previdenza Sociale, chiamata direttamente in causa, sosteneva che la mutualità scolastica non poteva essere utilizzata per raggiungere il diritto alla pensione ma solo per maggiorarne l'importo, in quanto i contributi erano stati stati versati non per effetto di un rapporto di lavoro. Nel 1978 la cassazione, con due diverse sentenze, aveva equiparato i contributi scolastici a quelli obbligatori.

Le due sentenze depositate a febbraio di quest'anno dalla Sezione lavoro della corte di cassazione hanno dato ragione all'Inps. La mutualità scolastica — ha detto la corte — va considerata «utile ai fini della *misura* della pensione, ma non potrà esserlo ai fini del *diritto*, che potrà in ogni caso operarsi l'equiparazione tra periodi di contribuzione facoltativa in regime di mutualità ed un anno di anzianità assicurativa in un sistema che commisura la pensione sulla base dell'anzianità assicurativa e della retribuzione pensionabile».

Il che, in termini più semplici, significa che se un lavoratore , giunto all'età per la pensione, dovesse non avere il minimo di contributi per il diritto a pensione, non potrà colmare la lacuna utilizzando i «bollini» della scuola, se, al contrario, i requisiti di contribuzione saranno stati raggiunti, ebbene, in questo caso, la pensione potrà aumentare per effetto dei contributi scolastici.

Capitolo chiuso quindi, almeno per il momento.

Resta aperto ancora un problema cui la corte non si è ovviamente pronunciata: come verranno utilizzati i contributi della mutualità scolastica per maggiorare la pensione? La palla passa ora alla Previdenza Sociale che dovrà studiare a fondo il problema, per la verità, di non facile soluzione.

Mario

Origone da Il Secolo XIX

Proposta di legge

La Valle d'Aosta difende le sue acque

AOSTA — Con legge istitutiva dell'Enel [illegible] ciale per [illegible] Valle d'Aosta [illegible] stato mortificato [illegible] ora il parlamentare valdostano, Cesare Dujany, si [illegible] ottenere [illegible] correzione alla legge sulla nazionalizzazione dell'energia elettrica [illegible] ridare maggior [illegible] in materia di subconcessioni di acque alla Regione Valdostana.

Rammentiamo che per statuto le acque pubbliche esistenti nelle regioni sono [illegible] in concessione gratuita [illegible] 99 anni alla Regione stessa, concessione che potrà essere rinnovata; le acque potranno essere date in subconcessione a scopo idroelettrico. [illegible] osservare però che sul finire dell'epoca feudale [illegible] Comuni valdostani furono costretti [illegible] provvedere all'affrancamento delle acque [illegible] dei torrenti con [illegible] stipulazione di atti pubblici, acquisendo così, dopo aver corrisposto circa 780 mila lire-oro (cifra gravosa [illegible] notevole per povere popolazioni agricole [illegible] [illegible] montane), ogni diritto patrimoniale, ovverossia la piena proprietà.

[illegible] seno [illegible] commissione Industria [illegible] Camera [illegible] infatti all'esame, [illegible] [illegible] legislativa, [illegible] disegno [illegible] [illegible] relativo a incentivi [illegible] [illegible] del risparmio energetico e alla liberalizzazione di concessioni fino [illegible] [illegible] kW di potenza installata. [illegible] proposta [illegible] legge — che è considerata urgente — il parlamentare valdostano ha ottenuto l'inserimento di [illegible] emendamento aggiuntivo [illegible] favore [illegible] Valle d'Aosta [illegible] [illegible] sempre competente in [illegible] [illegible] di acque [illegible] concessioni idroelettriche [illegible] che, in deroga [illegible] legge 304, «*può subconcedere* [illegible] *acque relative* [illegible] *derivazioni idroelettriche aventi potenza non superiore* [illegible] [illegible] *mila kW, oltre che all'Enel ed agli altri soggetti* [illegible] *dall'Enel previsti dalla legge, anche ad altri enti locali* [illegible] *consorzi di* [illegible] *ti locali che ne facciano domanda*».

All'Enel [illegible] però riconosciuto [illegible] diritto [illegible] prelazione da [illegible] citare entro due mesi dalla comunicazione di avvenuto inoltro di domande di subconcessioni [illegible] Regione. «*Nell'intento di consentire* [illegible] *miglior sfruttamento delle notevoli risorse idroelettriche della Valle d'Aosta* — ha affermato l'onorevole Dujany — *il disegno di legge, che dovrebbe diventare legge prima* [illegible] *prossimo autunno, intende dare il massimo impulso allo sviluppo delle fonti rinnovabili di energia, quali acqua, gas*».

La proposta di legge, [illegible] esaminata dal Senato, tornerà in seconda lettura [illegible] Camera, quindi [illegible] le [illegible] [illegible] Senato [illegible] la definitiva approvazione. Con la nuova disposizione la Regione potrà assumere subconcedere le acque [illegible] [illegible] [illegible] comuni, comunità montane [illegible] [illegible] gruppi di privati che assumerebbero [illegible] carattere di autoproduttori, così come potrebbe crearsi un'azienda regionale nel settore della produzione di ener[illegible] elettrica.

Un modo per far riacquistare alla Regione la perduta autonomia in materia di subconcessioni [illegible] acque a scopo idroelettrico, ma anche un modo per sfruttare quelle risorse idriche che, in un momento [illegible] grave [illegible] energetica, vanno perdute.

Giuseppe Margot

Savona, quasi raddoppiate le case costruite nel 1981 ma la crisi edilizia continua

In forte diminuzione il volume delle opere iniziate ex-novo (—85 per cento rispetto al 1980) - Solo del [illegible] per cento l'incremento degli affitti nello scorso anno

ANONIMI «ALVEARI» [illegible] [illegible] FATISCENTI [illegible] [illegible]

SAVONA — *Continua, anzi si accentua, in provincia* [illegible] [illegible] *crisi dell'industria edile. Come osserva l'Ufficio provinciale di statistica nella sua* [illegible] *annuale, l'ini*[illegible] *privata è* [illegible] *grande misura assente* [illegible] *tempo e quella pubblica è assolutamente insufficiente per svolgere un ruolo incisivo. Nonostante ciò, però, si moltiplicano le agenzie immobiliari.*

Oggi come ieri la situazione dell'edilizia [illegible] *determinata, sempre secondo l'ufficio* [illegible] *statistica, da* [illegible] *componenti:* [illegible] [illegible] *da tempo in atto in materia di aree fabbricabili,* [illegible] [illegible] *consentono — dopo una lunga serie di indiscriminate* [illegible] *spesso deturpanti fabbricazioni — la realizzazione di consistenti* [illegible] *costanti programmi* [illegible] [illegible] *costruzioni; la notevole incidenza, laddove è possibile costruire, degli* [illegible] *di urbanizzazione; un meccanismo* [illegible] *regolamentazione dei canoni di locazione che non si concilierebbe con lo sblocco di una* [illegible] *sione* [illegible] *pesante e* [illegible] *esi*[illegible] *di salvaguardare una primaria esigenza sociale quale è quella dell'alloggio.*

Tutto questo [illegible] *generato* [illegible] [illegible] *elevate quotazioni di mercato, dall'altro il rallentamento di* [illegible] [illegible] *attività connesse a quella edilizia,* [illegible] *ovvie ripercussioni sulla* [illegible] *mia generale.*

[illegible] *1981 ha visto costruire in provincia di* [illegible] *385 abitazioni per* [illegible] *totale* [illegible] *1735 vani e* [illegible] *106.196 mc.*

Rispetto [illegible] [illegible] *il volume del* [illegible] *struito nel settore* [illegible] [illegible] *residenziali si* [illegible] *incrementato* [illegible] *circa l'80%* [illegible] *il volume delle opere iniziate è risultato inferiore, rispetto al 1980, di oltre l'85%.*

Da parte sua l'Istituto [illegible] *Case Popolari* [illegible] [illegible] *a disposizione degli aventi diritto, nel 1981,* [illegible] [illegible] *per complessivi 490 vani,* [illegible] *fronte di 246 alloggi con 1273* [illegible] [illegible] *agibili nel* [illegible]

[illegible] [illegible] *comunque* [illegible] *già compresi* [illegible] *quelli* [illegible] *alle abitazioni complessivamente ultimate nel* [illegible]

Per quanto riguarda gli affitti è interessante rilevare [illegible] *mentre nel 1980, nel Comune capoluogo, l'indice aveva registrato, tra gennaio e dicembre,* [illegible] *aumento* [illegible] *10,5% a fronte di* [illegible] *aumento complessivo, del costo* [illegible] [illegible] [illegible] *17,6%, nel* [illegible] *l'aumento è stato pari al* [illegible] [illegible] *contro il 14,9%* [illegible] [illegible] *complessivo del costo della vita.*

n. si.

«Buco» di 500 miliardi per le ferrovie private

TORINO — Centottanta [illegible] [illegible] passeggeri trasportati ogni anno, quattromila chilometri di linee, ventimila dipendenti, cinquecento miliardi di deficit annuo e materiale rotabile che risale per il 50 per cento [illegible] solo all'anteguerra, ma in qualche [illegible] anche al 1911: questo l'identikit [illegible] «ferrovie concesse» (cioè non legate [illegible] Ferrovie dello Stato) i cui responsabili si sono riuniti [illegible] [illegible] per portare all'attenzione generale la necessità di un sollecito intervento pubblico destinato [illegible] [illegible] che la situazione diventi insostenibile.

Nate per fornire [illegible] servizio ferroviario locale quando il servizio pubblico era remunerativo e quindi ambito dai [illegible] pitali privati, negli ultimi anni, [illegible] l'obbligo di applicare «tariffe sociali» si sono in pratica trasformate in società di gestione, la metà delle quali (sono [illegible] ventina in tutto) abbandonate [illegible] privati e diventate quindi a capitale misto o pubblico.

Costrette [illegible] vivere [illegible] giornata, con [illegible] Stato che copre [illegible] passivo che corrisponde all'85 per cento dei [illegible] [illegible] gestione (il costo [illegible] personale), le «ferrovie concesse» — è stato detto nella riunione [illegible] Torino — [illegible] ora giunte ad un momento c ritico e chiedono l'autorizzazione [illegible] aumentare le tariffe e, in [illegible] [illegible] una nuova [illegible] (che da due anni è [illegible] dei Parlamento) i mezzi per l'indispensabile miglioramento delle strutture.

ROMA — Il comitato di presidenza [illegible] ha espresso parere favorevole [illegible] l'accordo di collaborazione [illegible] la [illegible] che fa capo [illegible] Stet e la società americana Gte.

Caduti i divieti

Dalla Cina arriva calcestruzzo

ROMA — *Alcuni prodotti cinesi potranno* [illegible] *trare* [illegible] *Italia* [illegible] *limitazioni quantitative: lo ha stabilito il ministro per* [illegible] *Commercio con l'estero Nicola Capria con* [illegible] *decreto che liberalizza, dal primo gennaio scorso, le importazioni* [illegible] *alcuni prodotti industriali della Repubblica popolare cinese in seguito ad* [illegible] *decisione* [illegible] *questo senso presa dalla Comunità europea.*

Tra i prodotti che potranno entrare in Italia [illegible] *limitazioni vi sono: i fazzoletti da* [illegible] [illegible] *da taschino in seta, il calce*[illegible] *alcuni prodotti usati* [illegible] *fonderia.*

Oggi il congresso

Cooperative savonesi 27 mila soci

SAVONA — Si [illegible] questa [illegible] a Savona nel salone del Palazzo [illegible] Provincia il congresso savonese della *Lega delle cooperative e mutue*: [illegible] complesso di imprese che nel 1981 ha sviluppato affari [illegible] quasi 80 [illegible] [illegible] che, forte [illegible] 27 mila soci, [illegible] lavoro a circa 2000 persone.

La *Lega cooperative* svolge una funzione importan[illegible]ssima [illegible] settore della d[illegible]stribuzione dove la cooperazione di consumatori ha raggiunto notevoli risultati [illegible] presenza [illegible] [illegible] efficienza aziendale. Significativa anche la [illegible] nel settore della pesca ed an[illegible] più in quella delle cooperative [illegible] abitazione. Attualmente sono in costruzione oltre [illegible] alloggi.

Il settore [illegible] che [illegible] prende la movimentazione di merci, ristorazione collettiva [illegible] servizi [illegible] ha avuto lo scorso [illegible] un giro [illegible] affari [illegible] oltre [illegible] miliardi.

Per quanto riguarda le cooperative [illegible] costruzione [illegible] loro importanza economica [illegible] dimostrata [illegible] fatto che esse occupano il 10% [illegible] totale degli addetti nella provincia. Infine, oltre che nel settore industriale (8 miliardi e mezzo di [illegible] e 250 occupati), positive realtà cooperativistiche esistono anche nel settore [illegible] turismo.

Gli italiani nella Cee sono i meno festaioli

ROMA — *Gli italiani, fino a qualche anno fa, erano considerati il popolo più «festaiolo» della Comunità europea. Il nostro calendario* [illegible] *infatti fitto di giorni festivi. Ma il 7* [illegible] *del 1977 il governo* [illegible] *di sopprimere 7 festività: da allora* [illegible] *situazione si è completamente ribaltata e oggi siamo passati al primato opposto, con soli* [illegible] *giorni festivi nel 1982.*

Al secondo posto [illegible] *Inghilterra e Paesi Bassi con* [illegible] *giorni, seguiti dalla Danimarca con 9 giorni. Superano i dieci giorni la Francia, con* [illegible] *festività, la Germania e il Belgio con 14* [illegible] *il Lussemburgo che ne festeggia addirittura 16. Ma chi si riposa di più sono i funzionari della commissi*[illegible] [illegible] *del consiglio Cee.*

Infatti per [illegible] *fare torto a nessun «santo» le istituzioni comunitarie hanno previsto* [illegible] *festeggiarli tut*[illegible] *assegnando ben* [illegible] *giorni di riposo* [illegible] *funzionari Cee.*

«C'è troppo benessere» si lamenta Bartolomei

ROMA — *E' anche colpa del cosiddetto benessere se il deficit agro-alimentare* [illegible] *così alto nel nostro Paese. «Solo nella città* [illegible] *Milano — ha detto in un'intervista il ministro dell'Agricoltura, Bartolomei — vengono buttati* [illegible] *oltre* [illegible] *quin*[illegible] *di pane al giorno. Quando avevamo più soldi abbiamo mangiato* [illegible] *più: però non sulla base* [illegible] *nostra alimentazione tradizionale,* [illegible] *su quella di importazione. Dal 20* [illegible] *di carne a testa siamo passati a 70/80, abbandonando la nostra dieta tipica* [illegible] *nel contempo sono aumentati gli sprechi».*

«*Un'altra causa* [illegible] *deficit agro-alimentare — ha continuato il ministro —* [illegible] *lo spopolamento delle campagne. L'esodo continua* [illegible] *un incremento annuo del 2,3% e siccome la maggior parte di quelli che se* [illegible] *vanno* [illegible] *giovani* [illegible] *giovanissimi, la popolazio*[illegible] *rurale invecchia. Inoltre la* [illegible] *economica generale* [illegible] *colpito anche l'agricoltura spingendo i grossi proprietari* [illegible] *ridurre o eliminare* [illegible] *colture a lavoro intensivo mentre nelle imprese familiari* [illegible] *contadino ha allungato la sua giornata nel* [illegible] [illegible] *mantenere invariato il reddito*»

PUBBLIMARKET

LA TUA AUTO USATA VALE ALMENO 800.000 LIRE.

COME.

Basta un'automobile usata, anche usatissima, purché funzionante e regolarmente intestata, e decidere di cambiarla con uno dei tanti modelli Citroën. L'auto verrà valutata minimo 800.000 lire e per quella nuova sono possibili rateizzazioni (con riserva di accettazione da parte dell'istituto di finanziamento).

DOVE.

Presso tutti i Concessionari presso tutte le Officine Vendite autorizzate Citroën.

QUANDO.

~~Solo dal 24 al 27 marzo.~~ SOLO FINO A DOMANI

PERCHE'.

La Citroën vuole agevolare tutti quelli che hanno perso, in ottobre, un'occasione come questa e la ripropone per permettere ad altri guidatori di provare il piacere di stare al volante di una Citroën.

CITROËN

NANDO GAZZ[redacted] HA [redacted]

Nando Gazzolo e famiglia

Padre, fratelli e figli: tutti nello spettacolo con lui

[redacted] — Suo padre, Lauro, era [redacted] caratterista che [redacted] inventato [redacted] del [redacted] West; il fratello, Virginio, [redacted] premio S. Genesio, sta riscuotendo [redacted] per la [redacted] interpretazione del capitano in *Il padre* di Strindberg; il figlio Luca [redacted] aiuto regista, [redacted] lavora quest'anno in *Ispezione* [redacted] Ugo [redacted] Salvo Randone; [redacted] figlio Matteo [redacted] presto impegnato in tv in [redacted] Pirandello. E lui, Nando Gazzolo, [redacted] anni, [redacted] più di 30 sulla breccia, se ne va [redacted] giro [redacted] l'Italia con la «Compagnia dell'Atto»: [redacted] panni [redacted] Benedetto, è uno dei protagonisti [redacted] *nulla*, [redacted] Shakespeare, nella felice e [redacted] edizione [redacted] Augusto Zucchi.

Una famiglia di attori, quindi, la sua, una vita di teatro: «*E' un mestiere che impo*[redacted] *sacrificio, ma* [redacted] *sangue,* [redacted] *mi esalta. E' duro,* [redacted] *affascinante: offre anche parecchie soddisfazioni.* [redacted] *mi sento di scoraggiare i miei figli dall'intraprendere questa carriera.* [redacted] *Giovanna, che ha solo* [redacted] *anni,* [redacted] *a dedicarsi* [redacted] *spettacolo: e io non la ostacolerò*».

Ligure, [redacted] Savona, Gazzolo ha un grosso ramma[redacted] quello di poter recitare soltanto [redacted] al pubblico [redacted] regione. A Genova [redacted] anni, [redacted] quando, cioè, fu [redacted] stagione dallo [redacted] Savona, [redacted] stato l'ultima volta nel '75: pre[redacted] *Chi* [redacted] *piede è fortunato* [redacted] Dario Fo.

A Imperia è tornato qualche giorno fa, invece: al Rossini [redacted] *rumore per* [redacted] accolta [redacted] grande simpatia. Perché Shakespeare? «*Lo* [redacted] *sempre, da mattina* [redacted] *sera. E' un classico, che ha saputo anticipare* [redacted] *tempi.* [redacted] *attualissimo ancor oggi. L'ho dentro fin dagli inizi. Ad affermarmi, infatti, sono riuscito con "Antonio* [redacted] *Cleopatra",* [redacted] *compagnia Ricci-Magni,* [redacted] *questa divertente commedia l'avevo* [redacted] *interpretata* [redacted] *decina d'anni fa. Sono affezionato al testo, e mi ha fatto piacere riproporlo* [redacted] *una* [redacted] *nuova* [redacted] *accattivante, come Zucchi*».

Con il palcoscenico, Gazzolo ha avuto [redacted] qualche [redacted]. Dopo [redacted] nel '48, [redacted] fianco [redacted] Gandusio, nel [redacted] abbandonò all'improv[redacted] la [redacted] al doppiaggio cinematografico per quattro anni. [redacted] '58 [redacted] anche un'intensa attività televisiva [redacted] *Capitan Fracassa* [redacted] *I Buddenbrock*), [redacted] è diventato [redacted] volto notissi[redacted] che reclamizza anche [redacted] qualità di un liquore.

[redacted] piccolo schermo non si è [redacted] distaccato: recentemente, ha partecipato [redacted] episodio [redacted] *Casa Cecilia*, [redacted] la Scala [redacted] Dettori, e, giovedì [redacted] prossimo, apparirà [redacted] Della [redacted] in *La trappola originale*, [redacted] televisivo, trasmesso [redacted] due parti, alle 21,40, [redacted] prima rete tv.

«*Alla televisione in fondo,* [redacted] *grato. E' attraverso que*[redacted] *mezzo, che pratico dall'epoca* [redacted] *pionieri, che ho* [redacted] *quistato un mio spazio. E poi,* [redacted] *lavoro più blandi, che* [redacted] *con* [redacted] *esigenze familiari: per questo, a volte, mi sono distaccato per un* [redacted] *periodo* [redacted] *teatro*», [redacted] Gazzolo.

Stefano Delfino

Lotta di Pierini

[redacted] — *Il tribunale presieduto dal* [redacted] *la pellicola in* [redacted] *cinematografica, ha dichiarato la sua incompetenza territoriale a decidere in merito alla vertenza giudiziaria che ha per oggetto* Pierino medico della Saub *ed ha trasmesso gli atti alla procura* [redacted] *Repubblica di Roma* [redacted] *il film sarebbe stato programmato* [redacted] *prima assoluta. All'udienza* [redacted] *era presente Alvaro* [redacted] *a «Pierino» deve molta della sua gloria cinematografica.*

Imputato nel procedimento [redacted] *produttore e autore* [redacted] *soggetto* [redacted] *film, Ugo Tucci accusato dai produttori* [redacted] Pierino contro tutti *che hanno* [redacted] *l'attore un rapporto esclusivo per il ruolo di «Pierino» e dallo stesso Vitali di plagio, appropriazione* [redacted] *pregio altrui, concorrenza sleale e truffa nei confronti del pubblico.*

[redacted] *che ha portato al processo è stata* [redacted] *uno spettatore* [redacted] *Severo (Foggia)* [redacted] *quale dopo* [redacted] *visto* [redacted] *Taranto* Pierino medico della Saub *ha presentato* [redacted] *esposto alla magistratura* [redacted] *ingannato dal fatto che Vitali* [redacted] *panni* [redacted] *Pierino ma* [redacted] *quelli* [redacted] *dottor Gasparrone.*

E' [redacted] *poi il sostituto procuratore della Repubblica presso il* [redacted] *Taranto, dott.* [redacted] *Manna a disporre il procedimento nei confronti di Ugo* [redacted] *il quale si difende parlando di* «gravissimo attentato al cinema ed [redacted] espressione» *e sostenendo di aver inventato lui il* «nuovo» [redacted]

Donaggio: horror in musica

Il cantautore compone colonne sonore per i film di Brian De Palma

ROMA — Pino [redacted] lo [redacted] Questo risponderebbero oggi molti giovanissimi, [redacted] dal turbinoso [redacted] di ondate di musiche [redacted] musicisti [redacted] nuovi. Pino Donaggio, lo [redacted] no benissimo i [redacted] giovani, ebbe [redacted] suo [redacted] di popolarità negli anni '60, come cantautore. Tra i suoi motivi [redacted] noti «Come [redacted] nia», «Io [redacted] vivo», «Una [redacted] in cima al mondo», «L'ultimo romantico».

Cantante e autore [redacted] musica [redacted] di ispirazione romantica, si ritirò volontariamente dall'arena dei concerti pubblici quando irruppe [redacted] mercato il nuovo genere, quello fragoroso. [redacted] uno che si presentava in punta [redacted] piedi e aveva [redacted] violino (che [redacted] sue canzoni sparge[redacted] po' dappertutto come il prezzemolo), [redacted] chiaro che non c'era molto spazio [redacted] un mondo sempre più rumoroso.

IL REGISTA BRIAN DE PALMA

[redacted] Donaggio, [redacted] ritirato [redacted] campi di [redacted] musicali, non per questo ha riposto le armi. [redacted] continuato a scrivere musiche, [redacted] più per canzoni, ma per film. E [redacted] allora [redacted] 22, [redacted] e americani, [redacted] più questi che quelli. Da alcuni anni, poi, [redacted] il musicista preferito del regista americano Brian [redacted] Palma. A partire [redacted] *Carrie*, *lo sguardo* [redacted] all'ultimo, *Blow Out* con John Travolta [redacted] Nancy Allen. «*Come funziona il lavoro?* — spiega —. *Vado ad Hollywood a vedere il film* [redacted] *fase di montaggio, o a leggere la sceneggiatura, o a discuterne col regista e* [redacted] *me ne torno nella mia Venezia e* [redacted] *pace scrivo la musica*».

La prima [redacted] con Brian De Palma fu *Hi, Mom*, un film [redacted] sconosciuto, [redacted] che [redacted] per Pino Donaggio una specie di prova generale. A distanza di tempo fece altri film americani fra cui [redacted] *Piraña* e *Il mulatto*, musicalmente più riusciti di altri. [redacted] «*Gli americani, quando hanno scoperto quello che sai fare e credono nel tuo lavoro, ti danno piena fiducia,* [redacted] *ti lasciano carta bianca. Ci sono stati casi* [redacted] *cui* [redacted] *registi e produttori hanno accettato* [redacted] *mettere la mia musica nei loro film senza nemmeno controllarla. Sorgono invece dei problemi se tu vuoi cambiare genere, perché allora cominciano a diffidare,* [redacted] *che vuoi imbrogliarli*».

Donaggio [redacted] quarant'anni, [redacted] barba brizzolata, baffoni alla Stalin, [redacted] mani bianche, affusolate. Parla con voce pro[redacted] bassa, colloquiale. [redacted] *le* [redacted] *nuovo film di De Palma, quello che sta preparando sui sindacati americani. Con Brian ormai ci si capisce a volo, siamo diventati amici e la nostra collaborazione* [redacted] *molto stretta. Mi manda i copioni e mi chiede* [redacted] *mio parere. Bisogna ricordare che per gli americani la musica, nei film, è molto più importante* [redacted] *quanto lo sia per il nostro cinema*».

Il regista italiano per il quale ha più lavorato è [redacted] Aliprandi, per lui ha scritto il commento musicale di *Corru*[redacted] *a palazzo di giustizia* e dell'ultimo, [redacted] no. «*Oggi come oggi* — dice — [redacted] *molto più* [redacted] *comporre* [redacted] *film. C'è anche una maggiore libertà artistica. E tutto avviene in modo molto più semplice che per l'incisione di un disco. Qui devi continuare a passare gli esami. Ci sono decine e decine* [redacted] *persone* [redacted] *lì ad ascoltare, a giudicare, a scuotere la testa, a chiedere modifiche, ognuno ha il* [redacted] *dire la sua. E spesso alla fine la canzone che avevi pensato ne esce snaturata*».

[redacted] *tutto* [redacted] *più semplice* [redacted] *sbrigativo. Il regista ti fa* [redacted] *il film o leggere il copione, tu pensi alla musica adatta, la componi e poi la fai sentire. Se va bene al regista è cosa fatta. Se non è del tutto convinto si concertano le modifiche. In genere si tratta di musica che deve sottolineare le azioni,* [redacted] *musica che deve dare delle emozioni. Certi film, specie i gialli, senza la musica perdono molto del loro mordente, della loro emozionalità. Il thrilling, privo di musica, è una cosa fredda, non ti dà brividi*».

[redacted] Donaggio [redacted] tempo rifiutato [redacted] interpretare [redacted] musical-canori, [redacted] probabile invece che decida di farne uno, non come attore, bensì come autore delle musiche. «*Mi è stato proposto* — dice — *di fare un musical, ci sto pensando su. Credo proprio che lo farò*».

Ha due figli, un maschio di [redacted] anni ed una femmina di 12. «*Il maschio da grande vorrebbe fare l'ingegnere elettronico e già si prepara. Ecco, non ha* [redacted] *me* [redacted] *cantante. Se* [redacted] *a cantare si vergognerebbe come un ladro. Fa di tutto perché i suoi compagni di scuola non sappiano chi sono e cosa faccio. Tutto il contrario è invece la bambina:* [redacted] *miei dischi, crede ancora nel mio mito e in quello di altri* [redacted] *di altri attori. E' venuto mio ospite per qualche giorno John Travolta. Lei era estasiata. Gli era continuamente attorno e alla fine mi ha detto che quelli erano stati i due più bei giorni della sua vita*».

[redacted]

BRAD [illegible] (A DESTRA) E' IL [illegible] CAPUTO

Ancora storie dal Vietnam

Il film: «Bagliori di guerra»

Bagliori di guerra di Richard Heffron, [illegible] Brad Davis, Keith Carradine, Stacy Keach. Americano, guerra, [illegible] colori (cinema Capitol).

Un altro film sul Vietnam: questa volta [illegible] stato tratto dal libro del tenente italo-americano Philip Caputo, partito volontario [illegible] Chicago nel 1965 e tornato un [illegible] dopo sano [illegible] salvo, ma scosso assai. In lui c'è qualcosa del capitano Bruce Dern [illegible] Tornando [illegible] casa: dalla linda provincia americana quella lontana guerra sembra [illegible] grande fascino, fatta apposta per solleticare gli spiriti più avventurosi, [illegible] patto [illegible] [illegible] si pongano troppi problemi ideologico-politici. La realtà invece, come costoro scopriranno a proprie spese, [illegible] molto diversa.

Agli albori della presidenza Johnson, l'epoca dei fatti nel film [illegible] oggi, «The Nam» [illegible] [illegible] ancora il trauma collettivo americano che sarebbe diventato in seguito. E' quindi [illegible] [illegible] abbastanza leggero che i contingenti di marines diciannovenni vengono sbarcati l'uno dopo l'altro in Indocina. [illegible] la natura e [illegible] popolazione ostili, l'invisibilità del nemico, le [illegible] forzate nella giungla, la cattura infernale, le mine antiuomo che assottigliano i reparti [illegible] neppure bisogno [illegible] [illegible] scaramuccia, contribuiscono a stravolgere non poco tutti quei giovinotti che si aspettavano qualcosa di più eroico.

Succede poi che [illegible] Caputo, durante l'occupazione [illegible] un villaggio, [illegible] faccia saltare i nervi e proceda disinvoltamente all'assassinio di [illegible] civili, senza curarsi che [illegible] o meno vietcong. [illegible] questo punto per [illegible] ci sarebbe la fucilazione, ma i superiori chiudono [illegible] occhio: invece della corte marziale, un rimbrotto e il rimpatrio.

Il film è condotto decorosamente — [illegible] film di guerra in mano a un americano è difficile che riesca male —, ma non trova spunti per andare al di [illegible] di [illegible] narrazione convenzionale. La delicata questione [illegible] Vietnam [illegible] risolta con un antimilitarismo un poco [illegible] maniera: qualche ufficiale imbecille, tanti bravi ragazzi mandati [illegible] morire. Potrebbe insomma trattarsi di qualunque altra guerra. [illegible] rimane così fuori [illegible] film di problema fondamentale: che tutti quei soldati, bravi o [illegible] bravi che fossero, non avrebbero dovuto trovarsi laggiù.

a. dg.

Buonasera di Bongusto

[illegible] — Per la serie televisiva *Buonasera con...* [illegible] lunedì al 15 aprile andrà in [illegible] sulla rete due uno show di [illegible] Bongusto. Tre settimane con frequenza giornaliera esclusi il sabato [illegible] le domeniche. L'orario [illegible] quello [illegible] [illegible] pre, dalle [illegible] alle 19,40, [illegible] d'uso per questa fascia televisiva, ormai giunta ad alti livelli [illegible]. La trasmissione, attraverso uno spettacolo dagli schemi semplici, vuole offrire soprattutto musica [illegible] vivo. In quasi tutte le puntate sarà presente [illegible] con Fred Bongusto, anche la sua orchestra, formata [illegible] dieci [illegible] che lo accompagnerà nello svolgimento delle sue fantasie [illegible].

[illegible] direzione dell'orchestra [illegible] affidata a Josè Mascolo, ma [illegible] anche [illegible] stesso Fred Bongusto, [illegible] la sola chitarra, [illegible] presentare brevi fantasie sulla sua musica vecchia [illegible] nuova. Ogni puntata si apre con una canzone dell'autore molisano, il quale, oltre [illegible] ricordare i suoi vecchi successi, presenterà numerose [illegible] [illegible] [illegible] suo ultimo «ellepi» con Fred ci sarà anche [illegible] [illegible] di quaranta ragazzi.

[illegible] trasmissione [illegible] ambientata [illegible] [illegible] grossa discoteca che [illegible] anche un po' night-club. Fra gli interpreti fissi del programma ci [illegible] Dino Emanuelli, simpatico e bravo caratterista, nelle vesti questa volta di [illegible] barista soprannominato [illegible] Astaire, [illegible] fino all'ossessione di Broadway, del musical [illegible] del grande cinema di Hollywood.

Locandiera in giallo

«Delitto sotto il sole» il film dal romanzo di Agatha Christie

[illegible] **sotto [illegible] sole** *di Guy Hamilton con Peter Ustinov, Maggie Smith, Nicholas Clay, Jane Birkin, James Mason, Diana Rigg. Giallo, inglese, colori (cinema Ambrosio).*

Implacabile come i suoi delitti e le sue pene, Agatha Christie torna ogni due-tre stagioni [illegible] technicolor per [illegible] versione d'uno dei famosi gialli. La [illegible] della Signora è di per [illegible] più teatrale che cinematografica: in genere parecchie persone, ivi [illegible] prese le vittime e i colpevoli, si [illegible]mi riunite in [illegible] luogo chiuso a sospettarsi e a spaventarsi.

Il grande schermo dilata i paesaggi e scolorisce [illegible] psicologie. In questo [illegible] *sotto [illegible] sole* [illegible] manca certo l'interesse per lo svolgimento né la sorpresa per il finale. Tuttavia dà l'impressione [illegible] un compito [illegible] classe svolto con diligenza [illegible] poca fantasia perché, [illegible] [illegible] i professori non amano le divagazioni. [illegible] professori del caso cioè gli spettatori ringraziano perché l'azione risulta suggestiva [illegible] concentrata, non ringraziano perché gli attori [illegible] riducono [illegible] eleganti manichini che [illegible] cambiano espressione nemmeno [illegible] rigirarli con le gambe all'in su.

L'eccezione [illegible] tanta [illegible] convenzionalità [illegible] rappresentata dall'incisiva Maggie Smith, una sorta di *Locandiera* d'alta classe e di infimo passato che raggruppa in [illegible] albergo gli elementi più sgargianti della bella società internazionale. Attorno [illegible] [illegible] capricciosa attrice di musical che troverà la morte in pieno giorno su un'assolata spiaggia [illegible] Majorca, ruotano figure ambigue e vistose talora mosse da rancore verso [illegible] lei: una coppia di produttori afflitti da una [illegible] defezione, un giornalista che se ne vede bloccata per un capriccio [illegible] biografia a suo [illegible] concordata, la [illegible] gie [illegible] un gigolò che la circon[illegible] [illegible] attenzioni in pubblico, il suo stesso corretto marito e la figliastra umiliata [illegible] rango di cenerentola, un nobile che l'ha [illegible] e non [illegible] mai ottenuto [illegible] restituzione d'un dia[illegible] dato in [illegible] nuziale [illegible].

Ambiente elegante, con [illegible] Anni Trenta [illegible] melodie [illegible] Cole Porter; delitto [illegible] castit[illegible] [illegible] doppia contorsione e ritorsione; indagini faticose condotte da Peter Ustinov che parla [illegible] la gaia [illegible] dell'ispettore Clouseau della «pantera [illegible]. Il tutto firmato senza svolazzi dall'inglese Guy Hamilton, che fu uno dei registi del serial «007».

p. per.

Un classico Christie

Agatha Cristhie diceva che scrivere romanzi gialli [illegible] come sfornare salsicce: «Io sono una perfetta macchina sfornasalsicce». Questo Evil under the sun *(tradotto in italiano con il titolo di* Corpi al sole*), [illegible] quale è tratto [illegible] film* Delitto sotto il sole, *non fa eccezione alla regola. E' [illegible] perfetta «salsiccia», cucinata con [illegible] gli ingredienti che hanno fatto meritare alla Cristhie il soprannome [illegible] «regina del delitto».*

Una località di villeggiatura, l'isola del Contrabbandiere, frequentata dalla buona borghesia inglese; un'atmosfera carica [illegible] pettegolezzi [illegible] avvelenata [illegible] meschine rivalità sentimentali; un personaggio strano [illegible] un [illegible] goffo, il piccolo detective belga Hercule Poirot («Ho sistemi tutti miei, [illegible] metodo [illegible] cellule grigie...») [illegible] deve far luce su un incomprensibile delitto.

Pubblicato nel 1941, Corpi al sole [illegible] [illegible] *dei romanzi più classici [illegible] forse più felici della Cristhie. Perfettamente a suo agio nel descrivere ambienti «snob» dove germogliano malignità e invidie, insuperabile [illegible] districarsi in trame [illegible] rose che sfociano in terribili risentimenti e gelosie, la «regina del delitto», riesce ad [illegible] chiettare una intricata storia, che fin dalle prime battute assume i contorni [illegible] tragedia:* «Certo, questo è [illegible] luogo [illegible] villeggiatura romantico [illegible] tranquillo — *dice Poirot* —. Il sole brilla e [illegible] [illegible] è un incanto. [illegible] lei dimentica, signorina Brewster, che il [illegible] si annida dovunque, [illegible] [illegible] sole».

[illegible] *Poirot, che in questo romanzo si trasforma [illegible] filosofo sputa-sentenze* («Nessuno può fermare il destino: [illegible] che deve accadere è inevitabile»), *ha perfettamente ragione. Una mano criminale uccide la signora Arlena Marshall,* «perfetta come una statua, bellissima e superba...». *Chi è stato? E perché? La polizia brancola nel buio. [illegible] Poirot, arrivato sull'isola per concedersi [illegible] meritato riposo, deve alzarsi a malincuore dalla sedia a sdraio [illegible] cominciare [illegible] indagini. Lunghi interrogatori, osservazioni acute, la psicologia [illegible] personaggi svelata negli angoli più segreti.*

Corpi al sole [illegible] *prima di tutto un romanzo «statico». Come ogni poliziesco classico che [illegible] rispetti [illegible] imperniato sui sottili ragionamenti [illegible] detective-protagonista. Poirot osserva, ragiona, [illegible] [illegible] ragionare del delitto [illegible] preferisce il pensiero all'azione. L'assassino [illegible] astuto, ma [illegible] ultime pagine cade nella rete.*

E Poirot trionfa. [illegible] più nel libro che sullo schermo. E' [illegible] «virio» della Cristhie. Le sue sono «salsicce» un po' particolari: si addicono più alla lettura che non al cinema.

m. a.

«Oh Cin-ci-là, oh Cin-ci-là i fiori son le tue catene...»

Stasera comincia all'Alfieri il Festival dell'Operetta

TORINO — [illegible] questa [illegible] al Teatro Alfieri comincia il «27° [illegible] dell'operetta» con [illegible] compagnia [illegible] Alvaro [illegible] Quattro i titoli in [illegible]: «Cin-ci-là» di Lombardo e Rannato (26, 27 e 28 marzo); la «Vedova allegra» di Lehàr (30-31 marzo; 1-2-3 e 4 aprile); «Donne viennesi» di Lehàr (6-7 e 8 aprile); «Il Paese [illegible] Campanelli» [illegible] Lombardo e [illegible] (10-11-12 aprile).

Puntuale come il vento di marzo torna l'operetta. Sempre [illegible] [illegible] l'età, capricciosa nelle storielle e nella banalità [illegible] trame, [illegible] [illegible] nella musica. La ospita il teatro Alfieri, come [illegible] la tradizione di Torino; [illegible] portarla sul palcoscenico è la compagnia [illegible] Alvaro Alvisi, nutrita équipe [illegible] artisti in grado di offrire uno spettacolo di [illegible] livello, fatto apposta per accontentare tutti i gusti.

[illegible] andrà a [illegible] Cin-ci-là e la Vedova allegra? Chi vuole riascoltare le girandole musicali [illegible] Lombardo e Lehàr; [illegible] chiede [illegible] pato d'ore di divertimento spensierato [illegible] in santa pace; i giovani, che, incuriositi dall'«oggetto misterioso» di cui hanno [illegible] tanto parlare da babbi e nonni, sono disposti [illegible] spiccare [illegible] gran salto per farsi contagiare da una «malattia» che non li lascerà più.

L'operetta vive e continua a prosperare. Sarà melensa fin che si vuole, leggera, magari troppo frivola, però funziona. Non sa che farsene degli intellettualismi «snob» dei cabaret; [illegible] meno noiosa della prosa, [illegible] impegnata dell'opera. E può contare sulla [illegible].

La [illegible] musica [illegible] come l'oro: non arrugginisce negli anni. I critici possono anche sbraitare, gli intellettuali con la puzza al na[illegible] possono tranquillamente [illegible] che le marcette [illegible] Lehàr [illegible] «bibite zuccherate senz'alcol e senza nerbo», [illegible] piccoli capolavori [illegible] Strauss, Offenbach e Kàlman (per non parlare di Suppé, Benatzky [illegible] lo stesso Lehàr) sono raffinati gioielli [illegible] [illegible] trascinanti, cesellati con musica incantevole.

[illegible] l'operetta italiana? Si difende con molto onore. Non ha prodotto capolavori come lo Zingaro Barone *o la* Vedova allegra, *però occupa un posto di tutto rispetto nella storia del genere musicale. [illegible] [illegible] campanelli, Cin-ci-là, L'acqua cheta, sono piccole [illegible] di invenzione melodica che [illegible] sfigurano davanti ai [illegible] più famosi.*

*[illegible] cartellone di questo «XXVII Festival dell'operetta» di [illegible] all'Alfieri, sembra fatto apposta per avvicinare e confrontare due generi: la malinconia intimista del valser viennese (*La vedova allegra*), le superbe marcette austriache (*Donne viennesi*). [illegible] [illegible] melodia italiana [illegible] paese [illegible] campanelli e Cin-ci-là). I quadretti austriaci, ordinati e lindi, [illegible] [illegible] atmosfere mediterranee dove le romanze profumano di mandorli fioriti.*

Tutte le quattro operette [illegible] cartellone sono da vedere. La preferenza va di certo alla Vedova, [illegible] più classica. *Valser languidi; motivi, aria, colori, atmosfere, giochi di note che il prestigiatore Lehàr ha ricavato con vena inesauribile da un cilindro di magia.* m. a.

EDEN
P. Amadeo, 20 - T. [illegible]
SERATA [illegible]
[illegible] MUSICA
con sorteggio tra le dame di un [illegible]
ABITO DA SERA
[illegible]

EXPOCASA
TORINO ESPOSIZIONI
(ristorante 5° padiglione)
FESTIVAL
DELLA
CUCINA [illegible]
oggi [illegible] 19 - 22

DANZE [illegible]
[illegible] 15,30 [illegible]
GALA' DI [illegible]
[illegible] FIORI
Intermezzo Piano [illegible]...
COCKTAIL.... ACCORSI...
è di rigore cavalieri abito [illegible] o blu scuro (camicia bianca)
dame abito da [illegible] lungo

DU PARC
[illegible] salotto di Torino
[illegible] una [illegible]
diversa prolungata
[illegible]
omaggi [illegible] alle [illegible]
Lunedì prossimo
[illegible]

TROCADERO
v. A. Doria, [illegible] - [illegible] 553771
[illegible]
Concorso [illegible]
Londra, Parigi, Amsterdam,
Ria, [illegible]
[illegible] ABITI HOU-HOU
presenta [illegible]

FARO
Ore 21 serata elegante
[illegible] A.M.A.S. e C.A.T.A.M.
[illegible] a tutti, ricchi premi
a [illegible] ai più eleganti

Nuovo PRINCIPE
Ore [illegible] MINISHOW
orch. Baby [illegible]

Tanti Lied [redacted] teatrino

Concerto [redacted] Piccolo Regio

TORINO — *Il ciclo di conferenze e concerti denominato «Introduzione alla vocalità», organizza*[redacted] *congiuntamente dagli assessorati della Provincia e del Comune con fini didattici, ha avuto ieri* [redacted] *ra al Piccolo Regio uno dei suoi momenti migliori grazie al recital offerto dal baritono Elio Battaglia accompagnato al pianoforte* [redacted] *Erik Werba. L'avvenimento* [redacted] *presentato per alcuni aspetti sotto* [redacted] *di rara originalità, perché Battaglia* [redacted] *Werba costituiscono un* [redacted] *mente esemplare. Il titolo a programma* [redacted] Lied [redacted] a Strauss, *ed è noto come* [redacted] *Battaglia* [redacted] *questo genere musicale sia un cultore e un insegnante preclaro, ma* [redacted] *si è trattato* [redacted] *sfoggio* [redacted] *stile e di dottrina. I due musicisti* [redacted] *infatti due rari campioni prima di tutto* [redacted] *affabilità e dell'intimismo che questa musica richiede.*

Erik Werba è [redacted] *signo*[redacted] *viennese* [redacted] *po' pingue dalla disciplinatissima chioma bianca;* [redacted] *siede* [redacted] *pianoforte con l'aria tranquilla e distimpegnata* [redacted] *un musicista* [redacted] *caffè concerto.* [redacted] *non lo* [redacted] *nosce potrebbe prenderlo per* [redacted] *comparsa* [redacted] *film, ma lui* [redacted] *una celebrità e nella sua lunga carriera ha accompagnato i più grandi cantanti* [redacted] *mondo. Dire che suona con naturalezza è poco, lui fa della musica ciò che vuole: allenta il ritmo, rinforza* [redacted] *affievolisce il suono come gli pare e lo plasma in maniera incomparabile secondo i profili della frase cantata. Si resta stupefatti e deliziati constatando che ogni musicista potrebbe imparare qualcosa* [redacted] *questo pianista bonaccio*[redacted] *che possiede* [redacted] *i* [redacted] *greti dello stile.*

Elio Battaglia [redacted] *canto suo canta i Lieder* [redacted] *Mozart, Beethoven, Schubert, Schumann, Brahms, Hugo Wolf, Mahler e Strauss con una verve che è* [redacted] *via di mezzo tra l'attore* [redacted] *il cantante. Il Lied è proprio questo,* [redacted] *piccolo dramma, un quadretto,* [redacted] *favola, una ninna nanna, una dichiarazione d'amore, una filastrocca,* [redacted] *lembo* [redacted] *vita che diviene in un istante* [redacted] *piccolo colpo* [redacted] *teatro,* [redacted] *attimo fuggente* [redacted] *bellezza non ha ancora finito* [redacted] *conquistarci che* [redacted] *già svanita.*

Questo teatrino [redacted] *fantasia è una tipica creazione viennese in cui si rimescolano gli estri* [redacted] *una civiltà composita* [redacted] *gusto sicurissimo* [redacted] *bilmati da una musicalità tra le più vive e brucianti che sia dato immaginare* [redacted] *Battaglia con* [redacted] *intelligenza* [redacted] *la sua cultura, col* [redacted] *carattere da siciliano immerso nelle ricercatezza della civiltà mitteleuropea, ne* [redacted] *interprete ideale. Naturale quindi* [redacted] *binomio costituito da lui e* [redacted] *Erik Werba offra frutti preziosissimi che deliziano il pubblico* [redacted] *lo inducono a meditare.*

Enzo Restagno

L'infamia in scena

Buona prova del gruppo sperimentale promosso dal «Voltaire»

TORINO — *Uno scroscio di applausi è risuonato al termine della prima di* Storia universale dell'infamia *prodotto e presentato dal Cabaret Vol*[redacted] *all'Eridano per il «meeting» dei teatri sperimentali.*

In Gianni Guaraldi, Susanna Fadini, Francesca e Federico Odling, Nino Lepore, Pietro Pignatti, Michele Villani e Manuel che si inchinavano alla ribalta forse sarà rimasto laggiù, in fondo in fondo al cuore, un pizzico di nostalgia: nostalgia dei fischi che accoglievano [redacted] *loro allestimenti, nostalgia* [redacted] *polemiche che accompagnarono l'anno scorso dalla Biennale di Venezia all'Alfieri di Torino il frastuono di* Ecce homo machina.

Stavolta [redacted] *l'animatore* [redacted] *gruppo, Edoardo Fadini, trascura i colpi bassi musicali e rilancia inaspettatamente* [redacted] *parola in una* [redacted] *serena, quasi casta. Il titolo si riferi*[redacted] *un'opera di Jorge Luis Borges del '35, autore* [redacted] *con il suo inimitabile stile fatto d'intrecci tra invenzione-realtà e novella-saggio, si presta benissimo* [redacted] *un'esercitazione che* [redacted] *tempo stesso ne esalti* [redacted] *ne rinneghi* [redacted] *parola.*

Ecco dunque quattro attori-musici in scena, bianchi nel trucco e nel costume come i fondali e gli strumenti, segnati [redacted] *malapena nei contorni da un cono di luce che sfarfalla quasi uscisse da un proiettore cinematografico. Dovrebbe* [redacted] *omaggio a Borges che fu anche recensore di film ma si tratta in ogni modo d'un accorgimento per incatenare l'attenzione degli spettatori. Solo in un secondo momento si scoprirà che le immagini degl'interpreti sono raddoppiate da specchi posti in alto che ne dànno una diversa prospettiva, né più né meno che se ci ritrovassimo a lezione di «proiezioni»* [redacted] *scuole medie oppure* [redacted] *una galleria per* [redacted] *mostra di Picasso che tra l'altro viene citato nelle numerose diapositive che arricchiscono il racconto.*

Mentre i quattro interpreti dicono ognuno per conto suo [redacted] *novella di Borges, una* [redacted] *musica* [redacted] *Rossini li accompagna in crescendo verso il cambiamento di aspetto e di significato che* [redacted] *metà spettacolo. Cadono le vesti candide — c'è anche un duplice fugace nudo maschile —* [redacted] *tornano i «jeans» di tutti i giorni. Dalla prosa sottile di Borges si passa, senza vera motivazione, all'opera di Karl Kraus, il commediografo* [redacted] *giornalista austriaco che si consumò nel le*[redacted] *la voce contro gli opportunismi,* [redacted] *viltà e infine i* [redacted] *dei paesi* [redacted] *lingua germanica.*

Gli specchi non sono adesso che pallidi schermi per le figure divenute nostre contemporanee, non più angelicate nel[redacted] *clamidi candide.* [redacted] *voce poi, spesso registrata e deformata, evoca immagini stridenti e controverse benché ormai non sia quasi più intelligibile. In platea serpeggia il disagio che il contrasto con la prima e tenera parte della serata acuisce* [redacted] *minuto in minuto.*

Il buio sigla la fine della rappresentazione [redacted] *l'esauri*[redacted] *della parola. Il «mizage»* [redacted] *teatro-cinema-letteratura non sarà* [redacted] *fin dai tempi* [redacted] *Erwin Piscator né l'abolizione* [redacted] *distinzioni tra registi-scrittori-interpreti è diversa rispetto alle esperienze «off» degli* [redacted] *Uniti. Però il gruppo di Fadini è incisivo, chiaramente ispirato* [redacted] *spiritose* [redacted] *rossiniane, addestrato* [redacted] *conveniente serie di prove.*

Piero Perona

Vietati in Cina i film di Kung-fu

PECHINO — *I responsabili di alcune scuole della popolosa città di Canton saranno presto puniti per aver organiz*[redacted] *proiezioni pubbliche di film provenienti da Hong Kong* [redacted] *da Tai*[redacted] *servendosi* [redacted] *mate*[redacted] *destinato all'insegnamento.*

Un quotidiano [redacted] *Canton ha citato il caso* [redacted] *secondaria che, nonostante* [redacted] *municipale, ha continuato a proiettare film di kung-fu di Hong Kong servendosi di materiale video appartenente alla scuola. Le proiezioni erano state organizzate fino al mese scorso per due o tre volte a settimana.*

Nei [redacted] *scuola hanno raccolto ogni volta dai 300 ai* [redacted] *spettatori* [redacted] *organizzatori hanno fatto pagare* [redacted] *biglietto di ingresso. Il quotidiano precisa che all'inizio di marzo il dipartimento ministeriale dell'Educazione* [redacted] *Canton* [redacted] *continuare a proiettare fil di Hong Kong e di Taiwan.*

La [redacted] *è stata* [redacted] *pubblica dopo le decisio*[redacted] *formalmente l'importazione di dischi, di cassette e di video-cassette* [redacted] *cui contenuto* [redacted] *giudicato «decadente».*

Patricia Reagan pantera rosa

[redacted] — Patricia Davis, figlia [redacted] presi[redacted] degli [redacted] Reagan, [redacted] a Valencia, per interpretare il film [redacted] della pantera rosa», [redacted] lavorazione. [redacted] sono protagonisti [redacted] Niven [redacted] Robert Wagner.

[redacted] vita ritirata, [redacted] fa intervistare [redacted] fotografare, ed [redacted] accompagnata [redacted] guardie [redacted] corpo.

Folco Quilici [redacted] Festival [redacted] New Delhi

NEW DELHI — Il regista e giornalista Folco Quilici ha inaugurato a New [redacted] festival di [redacted] film organizzato [redacted] italiano [redacted] cultura nella capitale [redacted]

Prima [redacted] proiezione inaugurale, fatta [redacted] pellicola *Fratello mare*, Quilici ha illustrato [redacted] un gruppo di giornalisti e studiosi indiani il *«grande interesse* [redacted] *amore»* [redacted] egli nutre per l'India, su cui ha anche scritto un libro.

La Svizzera avrà il canone tv più alto [redacted] mondo

BERNA — Dal 1983 in poi la Svizzera avrà probabilmente uno dei canoni televisivi più elevati [redacted] tutto [redacted] mondo. La direzione generale della tv ha chiesto ieri al governo federale [redacted] Berna l'autorizzazione per poter aumentare del 29,5 per cento il costo dell'abbonamento [redacted] programmi televisivi, che in tal modo passerà da [redacted] 179 [redacted] (da 95 mila a [redacted] mila lire) all'anno.

Anniversario per i coniugi Bongiorno

MILANO — Serata spumeggiante a *Flash* malgrado il cambio della guardia con il commiato da una campionessa simpatica come Wanda Montanelli. Si è festeggiato il decennale del matrimonio di Mike [redacted] Daniela Bongiorno [redacted] loro due splendidi figli [redacted] dicono di non volere assolutamente [redacted] grandi fare il mestiere del padre. *«Allora dopo di me ci sarà* [redacted] *vuoto»*, mestamente commenta Mike, mentre Daniela in braghe dorate e gilè di [redacted] rosso [redacted] soddisfatta.

La campionessa aveva intuito [redacted] parecchi sintomi che questa volta [redacted] suo regno a *Flash* sarebbe finito. E' spuntato fra i concorrenti un tipo verboso, esibizionista, un playboy pentito, come si definisce lui, [redacted] antipatico ma decisamente [redacted] personaggio [redacted] Mike non se lo [redacted] lasciato [redacted] Emilio Mignini, di Ascoli Piceno, che ha come materia la squadra di calcio della sua città; ha [redacted] anni, [redacted] studente di giurisprudenza fuori corso [redacted] in attesa del servizio militare, disoccupato, aspirante attore. Certo non [redacted] un inibito: ma appena arrivato ha chiesto [redacted] la Rai pagava [redacted] trasferta l'aereo; [redacted] indispettito perché non voleva aspettare Mike durante [redacted] prove [redacted] pretendeva [redacted] vi assistessero i suoi tre amici portati da Ascoli che lui chiama «i miei manager».

[redacted] in diretta ha chiesto anche una birra, ben sapendo che il bar dello studio chiude quando la trasmissione comincia. Però [redacted] pronto, preparato e [redacted] di prendere in giro Mike ma con molto meno garbo [redacted] acutezza di quanto facesse ai suoi tempi Mariannini. Infilando subito [redacted] domande del primo round [redacted] anche quelle sui sondaggi Doxa ha al suo attivo [redacted] due record: la [redacted] vinta in [redacted] sola puntata: 14 [redacted] e [redacted] mila lire, e il [redacted] di [redacted] cui ha dovuto rispondere per meritarsela.

La [redacted] campionessa va a [redacted] 35 milioni [redacted] rotti e sa già come impiegarli: [redacted] venuta sperando che il quiz le [redacted] guadagnare una popolarità più redditizia tale da costituire un trampolino di lancio per quello che [redacted] il suo [redacted] scopo: diventare [redacted] cantante, ma sinora nessuna casa discografica si è fatta viva.

[redacted] Gallotti

rai RADIOTELEVISIONE ITALIANA
SEDE REGIONALE [redacted] IL PIEMONTE
[redacted] ore 21
Direttore
[redacted]
[redacted] - BEETHOVEN
[redacted] della Rai di Torino
Posto [redacted] L. 5.000
(Ingresso L. 3.000)

TEATRO CARIGNANO
Da domani sono in vendita i biglietti per
[redacted] TEATRO
Concerto in due tempi [redacted]
[redacted]
In scena il 31 marzo e 1° aprile
Tel. 544562 - 556246

NUOVO - [redacted]
[redacted] 655.552
da questa [redacted] ore 21,15
[redacted]
novità di Fiorenza [redacted]
[redacted] Ariosto e Calvino

TEATRO [redacted]
Via S. Teresa 10 - Tel. 55.69.22
ore 21
Prosegue il successo de
«I ROSSI TESTIMONI MUTI»
2 tempi brillanti di Antonio Antoni
compagnia Nuovo Repertorio
Regia di P. G. Corrado

ITALIA - tel. 696.40.21
questa sera ore 21,15
GIPO
«N'aptit [redacted] sonador...»

[redacted] 29 ORE 21
[redacted] TEATRO NUOVO
TUXEDOMOON
in concerto
[redacted] Tel. 544383 - 656562

[redacted]
[redacted] 21 -
domani [redacted] domenica ore 15 e 21
[redacted]
DA VINCI
«'O scugnizzo e 'o signore»

[redacted] tel. [redacted]
martedì [redacted] ore 21
CROWSNEST
MARTHA CLARKE, FELIX BLASKA, ROBERT BARNETT

DUCK BAKER
Tre livelli seminario chitarra: jazz, blues, finger picking
Inf. «Musica dal vivo» tel. 3358424

MILLELUCI
P. Guala 147 - t. [redacted]
STASERA ORE 21,30
[redacted]
CARUSO
Ingresso L. 10.000

RISTORANTE CABARET
[redacted]
[redacted]
C. Vercelli 195 - Pren. [redacted]
STASERA E DOMANI SERA
GIGI GULA
CARMEN
LOS RANCHEROS
MAGIC MARCO
MICHELE SPILLO

Sant'Agostino
V. S. Agostino 5 - T. 535.963
LUNEDI' 29 MARZO
ASTA PUBBLICA ALL'ALFIERI
MAESTRI
dell'800 e [redacted]
Esposizione fino al 28/3
all'Hotel JOLLY [redacted]

DANZE CLUB [redacted]
Ore 21 elegante trattenimento
di BALLO [redacted]
Torte per [redacted]

CAFFE' CONCERTO [redacted] CARLO
Ogni venerdì Festival della canzone
Domani sera ore 21
[redacted]
[redacted] 011/516317

[redacted] [redacted]
ore 21 venerdì elegante con
[redacted] Party
cavalieri: abito nero o blu scuro
dame: da sera lungo

ODEON v. Pomba 7 tel. [redacted]
ore 15 matinée
Fiori e cocktail offerto
[redacted] 21 [redacted]
alle signore in abito da sera
ingresso [redacted] gratuito

Rete uno

14 — **Philo Vance,** sceneggiato. **La fine Greene,** con Giorgio Albertazzi. Regia di Marco Leto. Terza parte (registrazione effettuata nel 1974)
14,30 **Oggi al Parlamento**
14,40 **E' proprio necessario l'insetticida?,** documenti
15 — **Vita degli animali,** documentario. Ventitreesima ed ulti- puntata: I signori della Savana
15,30 **Cronache dello sport**
16 — **Tg1 cronache,** attualità
16,30 **Tre nipoti e un maggiordomo:** il demolitore, telefilm
17 — **Tg1 flash**
17,05 **Direttissima con la tua antenna,** varietà e attualità per i ragazzi
17,10 **Marco,** un cartone animato tratto dal racconto Dagli Appennini Ande, di Edmondo De Amicis - **Direttissima,** corrispondenza, attualità, spettacolo. Con: Un ciak per te, troupe televisiva viene a domicilio per filmare il tuo problema
17,45 **The Jackson five,** un cartone animato con le avventure e le canzoni del celebre complesso: The Jackson Five nel Paese meraviglie
18,10 **per uno,** varietà presentato da Marta Flavi
18,30 **libero:** Biblioteca italiana clechi: Il libro come futuro, attualità
18,50 **L'appuntamento con Barbe- Boncompagni in Tre per Tre,** la trasmissione musicale condotta dalla figlia di Gianni Boncompagni prevede due gare, una di dischi di dilettanti della Tra gli ospiti di oggi troviamo: Michele Pecora, Eugenio Finardi Goran Kuzminac
19,45 **Almanacco del giorno dopo**
— **Telegiornale**
20,40 **Tam Tam,** attualità
FILM 21,30 **Girandola,** di Mark Sandrich, con Fred Astaire, Ginger Rogers, Ralph Bellamy, Jack Carson, Clarence Kolb, Walter Kingsford. Usa musicale 1938 — *Uno psicanalista cura fidanzata di un amico ma lei s'innamora di lui e de- ipnotizzarla per convincerla sposare il fidanzato. All'ultimo si accorge di ricambiare, cede e la sposa*
22,50 **Grandi mostre:** Antonello da Messina Museo Regionale Messina. Documenti
23,25 **Telegiornale**

Rete due

14 — **Il pomeriggio - Frate indovino - L'opinione**
14,30 **Don Gesualdo,** sceneggiato. Con Lydia Alfonsi, Sergio Tofano, Romolo Costa, Giuseppe Lo Presti, Salvatore Scalia. Terza puntata. Regia di Giacomo Vaccari (registrazione effettuata nel 1963)
15,10 In Eurovisione da Montgenèvre (Francia) - **Sport Invernali** Coppa del Mondo di sci: Slalom speciale maschile. Cronaca della seconda che
15,25 **storia dell'automobile,** documentario. Sesta puntata: Gli anni dell'abbondanza
16 — **Il primo Mickey Rooney:** Il campione, telefilm - **L'Apemaia,** cartoni animati
16,55 **Helzacomic,** un programma di risate. Quarta puntata
17,45 **Tg2 flash**
17,50 **Dal Parlamento - Tg2 sportsera**
18,05 **Oggi medi Esse,** settimanale della salute. Il programma è dedicato temi dell'educazione sanitaria secondo l'ottica della prevenzione. Oltre ad argomenti specifici come le malattie stagionali o la patologia infantile, ampio spazio anche riservato problemi di politi- della particolarmente connessi la difficile attuazione della riforma sanitaria
18,50 **I re della collina:** Il pozzo secco, telefilm — *Pare che sotto il suolo cittadino ci sia il petrolio. Due esperti sostengono la cosa e convincono W. D. a scavare. Varie complicazioni in crescendo*
19,45 **Tg2**
20,40 In diretta dagli studi della Fiera di Milano: **Portobello,** mercatino venerdì condotto da Enzo Tortora
21,55 **Micromega,** un programma di Ruggero Guarini. In cartellone oggi un'intervista immaginaria allo scrittore Céline
22,45 **La doppia vita Henry Phyfe,** telefilm. Tredicesimo ed ultimo episodio: **L'ex prigioniero Phyfe** — *povero Phyfe stavolta è nei guai: spedito nel Texas in missione viene raggiunto da un agente nemico che lo imprigiona e lo costringe bere veleno*
23,15 **Tg2**
23,45 **Noi sconosciuti:** handicappati nel mondo: Un miracolo d'amore

Rete tre

17 — **to: L'età di Cosimo De' Medici,** film per la tv Roberto Rossellini, Marcel- Falco, Virginio Gazzolo, Michel Bardinet, Piero Gerlini.
18,30 **L'orecchiocchio,** quasi un quotidiano tutto musica
19 — **Tg3** - Intervallo con: **Poesia e musica**
19,35 **La solidarietà difficile:** Chiaromonte, un paese dentro di noi. Terza puntata. Viaggio alla ricerca di quelle tracce di sottosviluppo che un sociologo inglese aveva ravvisato alcuni anni fa nella mentalità degli abitanti Chiaromonte
20,05 **Lo sport nei giochi popolari, ed è subito storia,** documenti. Decima puntata: storia degli italiani e ideali pace. Si concludono dieci puntate dedicate allo studio dei giochi storici italiani. In programma: Il carosello dell'Arma Carabinieri a Roma, celebre partita a scacchi di Marostica i giochi della gioventù Foro Italico
20,40 **Aureliano in Palmira,** di Gioachino Rossini. Lirica
23,10 **Tg3**

Svizzera

14,25 Da Ginevra: **Curling, pionati mondiali femminili.** Finali, cronaca diretta
18 — Per i più piccoli: **Nelly e Noè,** cartoni animati di Grange Calveney e Godfrey
18,05 Per i bambini: **Il labirinto,** un gioco col televisore realizzato da Jean-Charles Menier
18,15 Per i ragazzi: **Leggende Indiani del Canada,** telefilm. Terzo episodio: «L'uomo invisibile»
18,45 **Telegiornale**
18,50 **Fior di favole:** Le tre candele rosse, cartoni animati
19,20 **Le elezioni nel Grigioni**
19,50 **Il Regionale,** rassegna fatti avvenimenti Svizzera italiana
20,15 **Telegiornale**
20,40 **Reporter,** settimanale di informazione
21,40 **Il circo di** VII Festival Internazionale
22,40 **Telegiornale**
22,50 **Lo sport:** in Eurovisione da Klagenfurt (Austria) campionati mondiali hockey su ghiaccio. Gruppo B: Svizzera-Austria. Cronaca differita parziale - **Telegiornale**

Italia1 58-41-25-23 (Antenna Nord)

14 — **La grande vallata,** telefilm
15 — **qui all'eternità,** sceneggiato. Replica dodicesima puntata — *Emily comunica padre che non lascerà mai Jeff Prewitt anche questi deve essere trasferito. Gli dice di essere incinta*
16 — **Mork e Mindy,** telefilm
16,30 **Bim bum bam,** per i ragazzi
18,30 **Robin Hood,** telefilm
19 — **Programma musicale**
19,25 **Il pescatore,** rubrica di pesca condotta da Del Frate
19,30 **Mork e Mindy,** telefilm
20 — **Lady Oscar,** cartoni animati
20,30 **Da qui all'eternità,** sceneggiato. Tredicesima e ultima puntata — *Warden disarma il maggiore Holmes e lo tramortisce. Fuggendo Warden I sintomi un attacco cardiaco ma riesce raggiungere Karen prima di perdere i sensi*
FILM 21,30 **Colazione da Tiffany,** di Blake Edwards, con Audrey Hepburn, George Peppard.
23 — **Pugilato**
FILM 24 — **l'apocalisse,** spionaggio

Montecarlo

17,30 **Montecarlo news**
17,35 **Bob company,** cartoni
17,55 **e il re,** telefilm.
18,25 **Giocanzoniamo,** giochi premi canzoni presentati da Roberto Arnaldi
18,55 **Shopping,** guida per gli acquisti presentata da Paola Protasi
19,10 **Telemenù,** a al giorno e utilissimi consigli di cucina presentati da Wilma De Angelis
19,20 **Co** Grido d'aiuto, telefilm
20,15
20,20 **Editoriale,** commento giorno a cura del Giornale Nuovo
20,25 **Quotazioni:** oro e titoli
FILM 20,30 **L'assassino fantasma,** Xavier Setò, con Teresa Gimpera, Jack Stuart. Italia giallo — *Due gemelli: quello ricco e affermato abbandona la moglie, mentre quello povero e umiliato ne l'amante.*
22,10 **Oroscopo**
22,15 **Rotocalco,** settimanale sportivo condotto da Sandro Mazzola
23,15
23,20 **Editoriale,** replica

Capodistria

15,30 **Odprta meja,** confine aperto, trasmissione in lingua slovena. Replica
16 — **L'Ispettore Bluey,** telefilm
17 — **Ciao ragazzi,** appuntamento con i più giovani: fiabe dei Paesi lontani, cartoni animati - Giochi primaverili - Lezione modello di educazione fisica
18 — **Sci:** in Eurovisione da Montgenèvre (Francia) **Coppa mondo:** slalom maschile
19,30 **Temi di**
20 — **Cartoni animati**
20,15 **Telegiornale - Punto d'incontro**
FILM 20,30 **violenta dolce estate,** Herbert Butler, con Anthony Hopkins, Elizabeth Montgomery. Usa drammatico 1979 — *Una donna scopre di re pochissimi mesi di vita ha grave crisi di disperazione. medico che le ha diagnosticato la malattia ca di confortarla e lei finalmente scopre l'amore. I due si sposano e vivono felici un po' di tempo attendendo fine inesorabile*
22,05 **Telegiornale - Tuttoggi**
22,15 **pressione,** trasmissione
Telegiornale - Tuttoggi

il meglio alla radio

UNO (FM 92,1)

14,28 **del poeti** Leone Piccioni. Un programma cura Luigi Fantoni e Sergio Miniussi
15 — **Ereplano.** Radiopomeriggio di Lino Matti e Katia Sinò
16 — **Il Paginone.** Rotocalco sonoro di attualità culturale ideato condotto Giuseppe Neri
17,30 **di** **Bruch**
18,05 **Combinazione suono.** Programma di Wolfango Vaccaro
18,30 Tonino presenta **Globetrotter.** Viaggio nel mondo 33 giri
19,30 **Radiouno jazz** I piccoli complessi Duke Ellington illu- Vittorio Castelli
20 — **Capro espiatorio,** di Keggy Leromm. Regia di Beppe Navello
20,20 **La giostra.** Cultura e società. Programma Romolo Runcini
21 — In collegamento diretto con l'Auditorium della Rai di Torino **Stagione Sinfonica 1981-'82.** Peter Maag, violoncello Antonio Meneses
23,10 In diretta Radiouno a cura di Gianni Bisiach **La telefonata** di Pietro Cimatti

DUE (FM 95,6)

14 — **regio-**
15 — **3131** (II^ parte). Un programma d'intrattenimento in diretta
16,32 **Sessantaminuti.** Avvenimenti, attualità, curiosità e musiche del mondo dello spettacolo. Conducono in studio Sandro Merli e Claudia Di Giorgio
17,32 **Le confessioni di un italiano** di Ippolito Nievo. Lettura integrale a più voci diretta Guglielmo randi
18 — **Le della musica** a cura Laura Padellaro
18,45 **Il giro del Sole:** l'uo- e il suo rapporto con natura «Gli Massimo Oldoni
20,05 **Mass-Music** ovvero la musica che è semplaciuta a tutti con qualche piccola parentesi di musica d'élite
22 — **Firenze.** Testimonianze notturne sul vivere quotidiano

TRE (FM98,2)

12 — **Pomeriggio musicale** a cura di Paolo Donati
15,30 **Un discorso.** Materiali viaggio nel Mezzogiorno cura di Pasquali Santoli
17 — **Spazio Tre.** Musica e attualità culturali presentate da Daria Galateria
19 — I **Napoli.** Otmar Suitner
21,10 «Nuovi spazi musicali». Presenta Paolo Renosto
23 — Arrigo presenta **il jazz**

G. R. P. — Canali 42-60-66

FILM 14 — **Anna,** [redacted] Alberto Lattuada, [redacted] Silvana Mangano, Gaby Morlay, Vittorio Gassman, Jacques Dumesnil. Italia, drammatico 1951 — *Una giovane suora, infermiera in un ospedale, riconosce in un ferito il giovane che doveva sposare [redacted] volta. Tormen-[redacted] [redacted] l'amore che sente rinascere e la sincerità della [redacted] vocazione opta per quest'ultima. Il grande merito del film è nei brani musicali che [redacted] accompagnano*

15,30 **La storia [redacted] signor Howard,** telefilm

15,55 **La donna bionica,** telefilm

16,50 **Grp spettacolo**

17 — [redacted] **fantasia,** per i ragazzi

17,55 [redacted] **Chuck il castoro,** cartoni animati

18,30 **Trider,** cartoni animati

18,55 [redacted] **and Jenny,** cartoni animati

19,25 **Grp** [redacted]

19,35 **Grp attualità**

19,45 [redacted] **a cura di** [redacted]

20 — **La storia del signor Howard,** telefilm

FILM 20,35 **Sabrina,** di Billy Wilder, con Audrey Hepburn, Humphrey Bogart, William Holden, John Williams, Martha Hyer. Usa, commedia 1954 — *La figlia del cuoco di una grande [redacted] sata va [redacted] Parigi e torna in America trasformata in [redacted] donna sofisticata ed elegantissima. I due ricchi padroni se ne innamorano contendendosela. Il più [redacted] dei due cambia completamente carattere e [redacted] conquista*

22,20 **Skag,** telefilm

23,15 **Grp flash**

23,30 **La brigata [redacted] ragazze squillo,** Usa, commedia

0,30 **Dai giornali di oggi**

[redacted] 1 — **I [redacted] orfanelli,** di Mario Mat-[redacted], con Totò, Carlo Campanini, [redacted] Barzizza. Italia, comico 1947 — *A Parigi nella seconda metà dell'Ottocento due orfani trentenni scoprono i nomi del loro genitori. [redacted] primo è figlio del boia, mentre il secondo è figlio [redacted] in nobile spodestato [redacted] [redacted] losco individuo. Nella lotta per riconquistare titolo e patrimonio [redacted] passano di tutti i colori*

FILM 2,30 **I [redacted] di Viterbury, le [redacted] allegre storie del Trecento,** [redacted] Edoardo Re, con Christa Linfer. Italia, commedia 1973

[redacted] 4 — **L'eroe [redacted] strada,** con Erminio Macario. Italia, [redacted]media

Canale 5 — Canali 32-36-43-61-69

14 — **Sentieri,** sceneggiato

FILM 14,45 **L'appartamento,** di Billy Wilder, [redacted] Jack Lemmon, Shirley MacLaine. Usa commedia [redacted] 1960 — *Un impiegato comincia [redacted] [redacted] una carriera strepitosa semplicemente imprestando [redacted] suo appartamento da scapolo [redacted] dirigenti della società [redacted] venendo così a conoscere i segreti di tutti. Trova anche l'amore*

17 — **Capitan America,** cartoni animati

17,30 **Pinocchio,** cartoni animati

18 — **Thansor 5,** cartoni animati

18,30 **Popcorn,** musicale

19 — **Gemini man,** telefilm

20 — **Aspettando il domani,** [redacted]neggiato

FILM 21,30 **Dimmi che fai tutto per me,** di Pasquale Festa Campanile, con Johnny Dorelli, Pamela Villoresi. [redacted] commedia 1976 — *Un agiato medico di Treviso si ritrova senza una lira per colpa [redacted] megalomania di [redacted] succero. Esasperato anche [redacted] moglie assillante, passa da un'amante all'altra*

FILM 23,30 **Il merlo maschio,** di Pasquale Festa Campanile, [redacted] Laura Antonelli, Lando Buzzan-[redacted] Italia commedia 1971

R.Tele Aosta — Canali 62-31-35

15 — **Ironside,** telefilm

[redacted] 16 — **Uomini [redacted] [redacted]** di Bruno Vailati. Italia documentario 1976 — *Forse il più impressionante documentario del [redacted] oceanologo. Si [redacted] dono imprese [redacted] singolari portate a termine [redacted] sua troupe, tra enormi colonie di squali famelici in continua sfida [redacted] pericoli di ogni sorta. Memorabile la se-[redacted] del risveglio di [redacted] squalo addormentato effettuato semplicemente tirandogli la coda*

18 — **Ufo Diapolon,** cartoni animati

18,30 **Superclassifica show**

19,30 **Valle d'Aosta notizie**

19,45 **Piloti da corsa,** telefilm

20,15 **Cartoni animati**

FILM 20,45 **Fiamme [redacted] grande fore-[redacted]** di Joseph Kane, con Rod Cameron, Vera Ralston, Ray Collins. Usa drammatico 1957 — *[redacted] potere [redacted] le mani [redacted] una foresta e sfruttarla [redacted] curarsi dei danni che potrebbe provocare, un losco speculatore convince un suo collabora-[redacted] [redacted] corteggiare la proprie-[redacted] della medesima*

22,15 [redacted]

22,30 **Asta telefonica**

Telestudio (Retequattro) — Canali 24-45

14 — **Dancin'days,** sceneggiato

FILM 14,45 **Tigrotto,** [redacted] Jerry Hopper, [redacted] Jeff Chandler, Laraine Day, [redacted] Kellaway. Usa, commedia 1957 — *Un fantasiosissimo orfano di padre, figlio [redacted] una donna che lavora [redacted] pubblicità, presenta a tutti [redacted] collega della madre spacciandolo per suo padre e dicendo che si tratta di [redacted] famoso campione di caccia grossa*

16,15 [redacted]

16,30 **Isabelle de Paris,** cartoni animati

17 — [redacted] **gnomi** [redacted] **montagna**

17,30 **Baldios,** cartoni animati

18 — [redacted] **invincibili,** telefilm

18,30 **Una [redacted] ragazza,** telefilm

19 — **Mamy fa per tre,** telefilm

19,30 [redacted]

19,45 **Rocky Joe,** cartoni animati

20,15 **Charlie's Angels,** telefilm

FILM 21,15 **I [redacted] di Hollywood,** [redacted] William Castle, [redacted] Richard Conte, Julia Adams, Richard Egan. Usa, drammatico 1951

FILM 23,30 **Mafu, [redacted] d'amore,** di K. Arthur. Usa, drammatico

FILM 1 — **Storia di [redacted] monaca di clausura,** con Catherine Spaak. Italia, drammatico

Quarta Rete — Canale 22

FILM 14 — **La polizia [redacted] informata,** film per [redacted] tv — *Un uomo crede che [redacted] cognato sia responsabile della morte di [redacted] moglie e per vendetta gli rapisce il figlio. Nella [redacted] però c'è un bandito che [redacted] affeziona al piccolo, [redacted] aiuta [redacted] liberarsi e aiuta il padre [redacted] [redacted] al contrattacco*

15,30 **Supercar,** cartoni animati

16 — **Lucy,** [redacted]

17 — **Filmati** [redacted]

FILM 18,15 **I figli [redacted] [redacted]** di Raffaele Matarazzo, con Amedeo Nazzari, Yvonne Sanson. Italia [redacted] — *Una [redacted] [redacted] perfida [redacted] cerca di distruggere [redacted] felicità del nipote, reo, a [redacted] parere, di [redacted]sersi innamorato di [redacted] [redacted]gazza di condizione sociale inferiore. Fa di tutto per spargere dolore e ci [redacted] benissimo*

19,45 **Supercar,** cartoni animati

20,30 **Non [redacted] [redacted] caviale,** tele[redacted]

FILM 21,30 **Per amore,** con Michael Craig, Capucine, Janet Agren. [redacted] drammatico 1976

23,15 [redacted]

0,30 [redacted]

FILM 1,30 **Film**

Teleradio city — Canali 44-47

14,30 **Love boat,** telefilm

16 — **Operazione [redacted]** telefilm

16,30 **Starzinger,** cartoni animati

16,45 **I [redacted] animati di Hanna [redacted]**

17,15 **God Sigma,** cartoni animati

[redacted] — **Heidi,** [redacted]

19,35 **La famiglia Bradford,** telefilm

20 — **Starzinger,** cartoni animati

20,30 [redacted] **gente,** varietà musicale condotto in [redacted] [redacted] Dino Crocco — *Oltre che ai [redacted] [redacted] spettacolo e ai vari ospiti, lo show è an-[redacted] aperto a chiunque desideri reclamizzare iniziative umanitarie di qualsiasi ge-[redacted]*

FILM 23,30 **La poliziotta [redacted] carriera,** [redacted] Edwige Fenech, Alvaro Vitali, Mario Carotenuto. [redacted] commedia [redacted] — *Divenuta poliziotta la figlia [redacted] un portinaio, assillata continuamente [redacted] gelosissimo fidanzato, sbaglia una serie di operazioni rischiando [redacted] volte l'espulsione [redacted] corpo. Poi per caso contribuisce in mo-[redacted] essenziale [redacted] cattura [redacted] un noto bandito e viene pro-[redacted]*

FILM 1 — **Saxyclub,** Francia-Italia, dramma erotico 1979

— **Film**

Quinta Rete — Canale 47

14,30 **Marco Polo,** cartoni animati

15 — **Star Blazers,** cartoni animati

15,30 **Documentario**

16 — **Thriller,** telefilm

FILM 17 — **I leoni di San Marco,** [redacted] Luigi Capuano, con Gordon Scott, Gianna Maria Canale. Italia, avventuroso [redacted] — *Nella Venezia [redacted] XVII secolo il figlio del Doge in seguito [redacted] tassativa proibizione fattagli dal padre di combattere contro i pirati continua a farlo travestendosi da semplice capitano e riportando svariate vittorie a più riprese. Durante [redacted] varie avventure s'in-[redacted] [redacted] bella avversaria [redacted] infine la sposa rivelandole la sua [redacted]*

18,30 [redacted] **Polo,** cartoni animati

19 — **Star Blazers,** cartoni animati

19,30 [redacted] **con...**

20 — **I grandi gladiatori,** telefilm

20,30 **Death Valley Days,** telefilm

21 — **Gran Bazar,** [redacted] in diretta di varia merce [redacted] prezzi scontatissimi condotta da Marisa Del Frate

23,15 **Paul Gauguin,** telefilm

0,15 **Telefilm**

0,45 **Mondo di notte,** telefilm

Videogruppo — Canali 52-54-57

14,45 **Guida alla sopravvivenza,** piccoli annunci economici [redacted] diretta per telefono con Francesca Audero

15,30 **Angie girl,** cartoni animati

17 — **Conan,** cartoni animati

17,30 [redacted] **il piccolo Ninja,** cartoni animati

[redacted] — **Campionato [redacted] [redacted] cal-[redacted]** cronache [redacted] campionato di calcio tedesco

19 — **La [redacted] [redacted]** filo diretto con il sindaco

19,30 [redacted]

20 — **Ueui,** cartoni animati

FILM 20,30 **Perdono,** [redacted] Felix Feist, [redacted] Joan Crawford, Dennis Morgan, David Brian. [redacted] drammatico [redacted] — *Una donna immischiata in affari poco puliti [redacted] [redacted] banda di gan-[redacted] trova aiuto e protezione nonché possibilità [redacted] redenzione presso un onesto medico. [redacted] capo della gang [redacted] di coinvolgerla nuovamente ma non ce la fa*

22,30 **La [redacted] Erika,** telefilm

23,30 [redacted]

FILM 24 — **Film,** titolo [redacted] pervenuto [redacted] tempo utile

Tele Subalpina — Canale 46

17 — **Monkey,** cartoni animati

17,30 [redacted] **principessa Zaffiro,** cartoni animati

18 — **Ciao ragazzi,** appuntamento con i giovani

18,30 **Uomo, [redacted] sei tu?,** rubrica di attualità

19 — [redacted] **Toledo,** cartoni animati

19,30 **Appunti [redacted] [redacted] diocesana,** rubrica di attualità religiosa

20,30 **Diario di un soldato,** telefilm

[redacted] 21 — **Fil**[redacted] titolo non pervenuto [redacted] tempo utile

22,30 [redacted]

[redacted] — **Piemonte** [redacted]

Studio Nord — Canali 49-43

14 — **New [redacted] [redacted] operazione dollari,** di Don Chaffey, [redacted] Robert Ryan. Usa drammatico 1964

FILM 16,15 [redacted] **[redacted]gle [redacted] [redacted] [redacted],** di [redacted]chel Deville, [redacted] Marina Vlady, [redacted] Meril. Francia commedia 1962

18,30 [redacted] cartoni animati

19,15 **Canavese oggi**

FILM 20,50 **La moglie del professore,** [redacted] Tim Burstall, con J. Thompson. Usa drammatico 1976

22,30 **Canavese oggi**

FILM 23 — **Film,** titolo [redacted] pervenuto in tempo utile

Tv Flash — Canali 39-26

17 — **L'edicola,** rassegna stampa

17,10 **Cartoni animati**

FILM 17,35 **La [redacted] di Brema,** con Daniel Gelin. Francia drammatico 1958

19,15 **I giochi della gioventù**

19,35 **Cartoni** [redacted]

20 — [redacted]

20,45 **Flash attualità**

21 — [redacted] **a Torino**

21,30 **Contintasca**

[redacted] 22 — **L'attico,** di Gianni Puccini, con Catherine Spaak. Italia drammatico [redacted] - **Flash [redacted]tualità**

Telecupole — Canali 57-64

14,30 **Il** [redacted]

15 — **Hulk,** telefilm

18,30 **Kimba,** cartoni animati

19 — **Ciak...,** musicale

19,30 **Spazio 4**

20 — **Cartoni animati**

20,30 **Peyton Place,** telefilm

FILM 21,30 **La grande avventura [redacted] generale,** con E. O'Brien. Usa avventuroso 1952

23 — **Spazio 4**

FILM 23,30 **Cinque [redacted] [redacted],** [redacted] guerra 1969

1 — **Motori no stop**

Rete Manila 1 — Canali 37-44

13,30 **Telefilm**

FILM 14,30 **[redacted] maledette pistole di Dallas,** [redacted] José [redacted] Italia western 1964

16,30 **Jolly,** giochi [redacted] premi

18,30 **Tarallucci [redacted] vino,** musica da Napoli

19,30 **Jerome,** sceneggiato

20 — [redacted]

20,30 **Il soffio del diavolo,** telefilm

21,30 [redacted] **Lescaut,** sceneggiato

22,30 **Asta telefonica**

A3 Piemonte — 33-25-27-71-39

FILM 14 — **Film,** titolo [redacted] pervenuto in tempo utile

15,30 **Le [redacted] foresta,** cartoni animati

16 — **Lulù dei fiori,** cartoni animati

17,30 **Hulk,** telefilm

17,30 **Cartoni animati**

18 — **Agente Pepper,** telefilm

19,20 **Immagini Fiat**

20 — **Giorno per giorno,** telefilm

20,30 [redacted] **bustarella,** giochi a premi presentati [redacted] Ettore Andenna

24 — [redacted]

STAMPA SERA

CRITICA [redacted]

Capolavoro	★★★★★	[redacted]	●●●●●
Ottimo	★★★★	Successo	●●●●
Favorevole	★★★	Consensi	●●●
Discusso	★★	Discordi	●●
Mediocre	★	[redacted]	●

PRIME VISIONI

[redacted] c. Vitt. Emanuele 52, Tel. [redacted] — Lire 4000
Delitto sotto il sole, di Guy Hamilton, con Peter Ustinov, Jane Birkin, Colin Blakely, Nicholas Clay (G.B. - Colori) — Tratto dall'omonimo romanzo di Agatha Christie, l'astuto Poirot sulle tracce di misterioso assassino. Non viet. **Giallo**
15,20; 17,40; 20; 22,30 **Prima visione**

Ariston Tel. 546.147 [redacted]
Lilly e il vagabondo, produzione di Walt Disney (Usa - Colori) — Torna sugli schermi la divertente e commovente [redacted]oria d'amore fra la bella cagnolina di razza e il simpatico randagio, illustrati splendidamente. Non viet. **Disegno animato**
Apertura ore 15,30 - ult. ore 22,40 **Riedizione**

Arlecchino c. Sommeiller 23, Tel. 587.190 — Lire 4000
Ad Ovest di Paperino, di Alessandro Benvenuti, con I Giancattivi (Athina Cenci, Alessandro Benvenuti, Francesco Nuti (Italia - Colori) — Due sfaccendati salvano donna dal suicidio e iniziano con lei un viaggio nel surreale. Non viet. **Commedia**
16,30; 18,40; 20,35; 22,30 ★★ / ●●

Astor v. Vlotti 6, Tel. 518.516 — Lire 4000
Buddy Buddy, di Billy Wilder, con Jack Lemmon, Walter Matthau (Usa - Colori) - Tragicomiche vicende di un killer, intralciato nella sua missione da un ingenuo scocciatore. Non vietato **Commedia**
16,35; 18,40; 20,40; 22,40 ★★★ / ●●●●

Augustus p. C.L.N. 248, Tel. 530.714 — Lire 4000
Attenti a quel P2, di Pier Francesco Pingitore, con Pippo Franco, Annamaria Rizzoli, Bombolo, Oreste Lionello, Giorgio Porcaro (Italia - Colori) - Barzellette e satiriche interpretazioni sul noto scandalo politico. Non vietato. **Commedia**
16,15; 18,20; 20,25; 22,30 ★ / ●●

Capitol v. S. Dalmazzo 24, Tel. 540.605 — Lire 4000
Bagliori di guerra, di Richard Heffron, con Brad Davis, Keith Carradine, Michael O'Keefe, Stacy Keach (Usa - Colori) — Gruppo di commilitoni fra l'infernale realtà di tutti i giorni, vive i suoi sogni di gloria. Non viet. **Guerra**
16,35; 18,40; 20,40; 22,40 ★★ / ●●●

Centrale D'ESSAI, v. C. Alberto 27, Tel. 540 110 — Lire 3500
Cercasi Gesù, di Luigi Comencini, con Beppe Grillo, Maria Schneider, Fernando Rey (Italia - Colori) — Giovane moderno con la sua bontà e pratica cristiana è inviso da tutti, anche alla Chiesa. Non vietato **Commedia**
16,30; 18,30; 20,30; 22,30 ★★★★★ / ●●●

Cristallo v. Goito 5, Tel. 650.71.66 — Lire 4000
Joss, il professionista, di Georges Lautner, con Jean-Paul Belmondo, Jean Desailly, Robert Hossein (Francia - Colori) — Killer dei servizi segreti è braccato dai [redacted] perché non deve più uccidere tiranno dell'Africa Nera. Non viet. **Avventuroso**
16,30; 18,30; 20,30; 22,20 ★★ / ●●●●●

Doria v. Gramsci, Tel. 542.422 — Lire 4000
Ricche e [redacted], di George Cukor, con Jacqueline Bisset, Candice Bergen (Usa - Colori) — Storia di una lunga amicizia, risentimenti e gioie, fra due donne: una casalinga appagata, l'altra irrequieta scrittrice. Non viet. **Commedia**
16; 18,15; 20,25; 22,35 ★★★ / ●●●●

Gioiello [redacted] Tel. 500.760 — [redacted] 4000
[redacted], di Milos Forman, con Howard E. Rollins, [redacted] Cagney (Usa - Colori) — Nei primi anni del secolo, pianista negro per vendicarsi di un oltraggio, si dà alla guerriglia dinamitarda. Non vietato **Drammatico**
16,30; 19,20; 22,16 ★★ / ●●●●

Keller STUDIO, v.le Mad. Cam[redacted] 1, Tel. 215.613 — Lire 4000
Chiamami Aquila, di M. Apted, con John Belushi, B. Brown (Usa - Col.) — Ultime vicende del comico americano; al termine «El Capitan» di Fred Padula; ore 18,30 **Professione Giocattolo,** di F. Veber, con P. Richard. **Commedia**
Proiez. unica ore 21,15 ★★★ / ●●●●

Ideal c. Beccaria 4 [redacted]
Più bello di così si muore, di Pasquale Festa Campanile, con Enrico Montesano (Italia - Colori) - Ex carcerato per aiutare la famiglia intraprende la professione del travestito. Dal romanzo di Antonio Amurri. Viet. 14 **Commedia**
16,20; 18,25; 20,25; 22,30 **Prima visione**

Lilliput v. XX Settem. 15 bis, Tel. 537.160 — Lire 4000
Heavy metal, di Gerald Potterton (Usa - Colori) — Cinque storie di fanta-horror ispirate a famosi fumetti francesi, in cui predomina il tema dell'amore fra una bella e un robot. Viet. 14. **Disegno animato**
15,10; 17; 18,50; 20,40; 22,30 ★★★ / ●●●●

Lux Gall. S. [redacted], Tel. 541.283
Eccezzziunale...veramente, di Carlo Vanzina, con Diego Abatantuono, Stefania Sandrelli, Teo Teocoli, Massimo Boldi (Italia-Colori) - Tre diversi episodi. Incentrati su altrettanti tipi di tifosi italiani: milanista, interista e juventino. Non viet. **Comm.**
16,35; 18,40; 20,40; 22,40 ★★ / ●●●●●

Nazionale [redacted] 516.650 — Lire 4000
Paradise, di Stuart Gillard, con Willie Aames, Phoebe Cates (Usa - Colori) - Dopo «Il tempo delle mele» e «Laguna blu» un'altra storia d'amore fra adolescenti, con tanta musica e bei paesaggi. Non vietato **Commedia**
15; 16,40; 18,35; 20,30; 22,30 ★ / ●●●

Olimpia Tel. 532.448 — [redacted]
La [redacted] del mondo, di [redacted] Brooks, con [redacted] Brooks, Dom [redacted] Luise, Madeline Kahn, Harvey Korman (Usa - Col.) — Satirica interpretazione del mondo, attr[redacted] alcuni significativi periodi storici. Non viet. **Commedia**
16,30; 18,30; 20,30; 22,30 ★★ / ●●●●●

[redacted] v. XX Settembre, Tel. 531.400 — Lire [redacted]
La casa stregata, di Bruno Corbucci, con Renato Pozzetto, Gloria Guida, (Italia - Colori) — Promessi sposi trovano bellissima casa a prezzo irrisorio. Equivoci e guai manifestano immediatamente che c'è qualcosa sotto. Non viet. **Commedia**
16,20; 18,30; 20,30; 22,30 ★ / ●●●●

[redacted] Galleria Subalpina, Tel. 510.145 — Lire 4000
Anni di piombo, [redacted] Margarethe von Trotta, con Jutta Lampe, [redacted]ara Sukowa, (Germania - Colori) — La storia di una nota terrorista tedesca, ricostruita attraverso i rapporti di amore-odio con la sorella. Leone d'Oro '81. Non viet. **Drammatico**
16,30; 18,30; 20,30; 22,30 ★★★ / ●●●●

[redacted] v. Acqui 2, Tel. 530.621 — Lire 3500
La signora della porta accanto, [redacted] François Truffaut, [redacted] Gérard Depardieu, Fanny Ardant (Francia - Col.) — Ex amanti si ritrovano dopo dieci anni e riprendono la relazione, ma ormai sono entrambi sposati. Non viet. **Drammatico**
16,30; 18,30; 20,30; 22,30. ★★★ / ●●●●

Torino Via Buozzi 6, Tel. 530.953 — Lire 4000
Il tempo delle mele, di Claude Pinoteau, con Claude Brasseur, Brigitte Fossey, Sophie [redacted]rceau (Francia - Col.) — Fresca e innocente storia d'amore fra due adolescenti con tanta voglia di divertirsi. Non viet. **Commedia**
15; 16,45; 18,45; 20,30; 22,30 ★★★ / ●●●●●

Vittoria [redacted]
La guerra del fuoco, di Jean Jacques Annaud, con Everett McGill, Rae Dawn Chong, Ron Perlman, Nameer El Kadi (Francia - Col.) — Dall'omonimo romanzo di J. H. Rosny Aine, la vita quotidiana dell'uomo primitivo. Viet. 14. **Avventuroso**
16,35; 18,40; 20,40; 22,35; ★★★ / ●●●●●

edizioni originali

Keller STUDIO, v.le Mad. Camp. 1, Tel. 215.613 — Lire 4000
Thunderball (Agente [redacted] Operazione Tuono), di Terence Young, con Sean Connery (G. B. - Colori) - In lingua originale inglese, James Bond contro crudele ideatore di misteriosa base sottomarina. Non vietato. **Avventuroso**
Proiezione unica ore 16 **Riedizione '70**

PROSEGUIMENTI

Acapulco v. Donizetti 6, Tel. 651.364 — Lire 2000
Quella folle estate, di Z. Noy con J. Katzur, J. Segal (Usa - Colori) — Vicenda sentimentale e amore appassionato di una coppia di innamorati che vivono una lunga estate d'amore. Vietato 18. **Commedia**
20,40; 22,30 ★★ / ●●●

Arco-Inc. c. Pr. Oddone 31, Tel. 464.621 — [redacted]
L'assassinio di un allibratore cinese, di John Cassavetes, con Ben Gazzara, Timoty Agoglia Carey (Usa - Colori) — Proprietario di un night per un debito di gioco, uccide boss di San Francisco per conto di una banda. Non viet. **Drammatico**
20,30; 22,30 ★★★★ / ●●●●

Eliseo [redacted] Tel. 335.68.15 — Lire 2000
Il paramedico, di Sergio Nasca, con Enrico Montesano, Edwige Fenech, Leo Gullotta (Italia - Colori) — A infermiere, terroristi rubano un'auto di gran marca, coinvolgendolo in un'impresa criminale cui è estraneo. Non viet. **Commedia**
20,30; 22,30; ★★ / ●●●●

Faro v. Po 30, Tel. 832.214 — [redacted] 2500
Bollenti spiriti, di Giorgio Capitani, [redacted] Johnny Dorelli, Gloria Guida, A. Russo, L. Del Santo (Italia - Col.) — Fantasma di un castellano medievale, ancora vergine, si aggira per soddisfare la sue voglie. Non viet. **Drammatico**
16; 17,40; 19,15; 20,50; 22,30 ★★ / ●●●●

Fiamma c. Trapani 57, Tel. 373.667 — Lire 2000
Un lupo mannaro americano a Londra, di John Landis, con David Naughton, Jenny Agutter, (Usa - Colori) — Due giovani americani in viaggio in Inghilterra vengono assaliti dal lupo mannaro: uno muore, l'altro diventa icantropo. V. 14 **Horror brill.**
20; 22,30 ★★ / ●●●●

La Perla c. De [redacted], Tel. 584.791 — [redacted]
Fracchia la belva umana, di Neri Parenti, con Paolo Villaggio, Anna Mazzamauro, Lino Banfi (It. - Col.) — L'oscuro impiegatuccio è questa volta coinvolto negli equivoci creati dalla sua rassomiglianza con criminale. Non viet. **Commedia**
16,15; 18,15; 20,15; 22,30 ★★ / ●●●●●

[redacted] p. Massaua 9, Tel. 785.803 — [redacted]
Innamorato pazzo, di Castellano e Pipolo, con Adriano Celentano, Ornella Muti (Italia - Colori) — Conducente d'autobus romano si innamora a prima vista di bellissima principessa in giro per Roma in incognito. Non viet. **Commedia**
20,30; 22,30 ★ / ●●●●●

Massimo v. Montebello 8, Tel. 878.861 — Lire 2500
Ricchi ricchissimi... praticamente [redacted] mutande, di Sergio Martino con Pippo Franco, Renato Pozzetto, Edwige Fenech, Lino Banfi (It. - Col.) — Uomo contro nudisti e industriale concupito da amiro si ritrovano in pretura. Non [redacted] **Commedia**
20,10; 22,30 ★ / ●●●●

Puntodue [redacted] v. Garibaldi 36, Tel. 545.245 — Lire 3000
Eraserhead (La mente che cancella) di David Lyack (Usa - Colori) — Allucinante vicenda nel subconscio [redacted] un uomo, [redacted] strane avventure, spaventose visioni sfumate di horror. Non viet. **Horror**
16,30; 18,30; 20,30; 22,30 **Prima visione**

Selene c. Belgio 53, Tel. 874.173 — Lire 2500
M.A.S.H., di Robert Altman, con Donald Sutherland, Elliot Gould, S. Kellerman (Usa - Colori) — Chirurghi galanti e mattacchioni fanno indisciplinatamente il loro dovere nella guerra in Corea. Viet. 14. **Commedia**
20; 22,30 **Riedizione '70**

Statuto v. Cibrario 18, Tel. 487.661 — Lire 2500
Il marchese del Grillo, di Mario Monicelli, con Alberto Sordi, Paolo Stoppa, Marc Porel (Italia - Colori) — Nella Roma papalina del primo '800, marchese fa da mediatore fra il Papa (suo amico) e il popolo. Non vietato. **Commedia**
★★★/●●●●●

ALFIERI
Da stasera ore 21
XXVII Festival dell'
OPERETTA
con ALVARO [redacted]
«CIN-CI-LA'»
ABBONAMENTO a 4 spett.
Cin-ci-là - Vedova allegra - Donne Viennesi - Paese dei Campanelli

Cabaret Voltaire V. CAVOUR 7 Tel. 516046
E.T.I. Circuito Nazionale dei Teatri [redacted]
[redacted] *presenta*
la compagnia del PICCOLO TEATRO DI PONTEDERA
«UN PO PER NON [redacted]»
(veglia di Giacomo Puccini)
alle [redacted] 21 [redacted] 26 al [redacted] marzo
Sala Promotrice Belle Arti [redacted]

TEATRI

PICCOLO REGIO: «Attività Regio musica scuola» ore 10,30 proiezione film Allegro non troppo di B. Bozzetto.
[redacted] (535.440): ore 21 Festival dell'operetta: Cin-ci-là, con A. Alvisi. Pren. cassa teatro.
AUDITORIUM: stagione sinfonica pubblica di primavera I Concerto ore 21: direttore Peter Maag, violoncellista Antonio Meneses. Haydn: Marcia in mi bemolle maggiore Hob: VIII.3 (per il Principe di Galles). Notturno n. 5 in do maggiore Hob: II.29 (per il Re di Napoli). Concerto in re maggiore Hob: VIIB.2, per violoncello e orchestra. Beethoven: Sinfonia n. 8 in fa maggiore op. 93. Orchestra sinfonica della Rai di Torino. Posto numerato L. 6000 (ingresso L. 3000).
ARALDO (v. Chiomonte 3): ore 17,30 Laboratorio Teatrale per adulti del Teatro dell'Angolo.
CABARET CENTRALINO (v. Rosine 16, tel. 837.600): ore 22 Franchini recital di Bruno Lauzi.
CABARET VOLTAIRE - TEATRO ERIDANO (c. Casale 108, tel. 832.086): E.T.I. Circuito Nazionale dei Teatri Sperimentali ore 21 1ª nazionale **Storia universale dell'infamia** (Gli ultimi giorni dell'umanità) da J. L. Borges e K. Kraus, della compagnia del Cabaret Voltaire.
CABARET VOLTAIRE - SALA PROMOTRICE BELLE ARTI PARCO VALENTINO: E.T.I. Circuito Nazionale dei Teatri Sperimentali. Stasera ore 21 Un po' per non morire (veglia di Giacomo Puccini). Compagnia del Piccolo Teatro di Pontedera dal 26 al 28 marzo.
CARIGNANO - TEATRO STABILE: ore 20,30 la Compagnia di prosa del Teatro Eliseo presenta **I Masnadieri,** di Schiller, regia di Gabriele Lavia, con Umberto Orsini, Gabriele Lavia, Monica Guerritore, Pietro Biondi. Tel. 544.562 - 558.246. Ultimi 3 giorni.
ERBA: IV Rassegna regionale di teatro e cultura popolare: domani ore 21,15 la «Compagnia Comica Villafranchese» di Villafranca d'Asti in **Bestie grame,** di Angelo Benotto, regia di Angelo Benotto. Inf. tel. 690.467.
CINEMA S. PAOLO (Cesana 60): ore 21,30 Coop. Teatroltanta presenta R. Liprandi e C. Rochira in Uno e una, da Kafka e Beckett, regia R. Casa.
GOBETTI - TEATRO STABILE: ore 21 la compagnia Le Parole, Le Cose diretta da Lucia Poli presenta **Hell Mamma,** testo e regia di Stella Leonetti, musiche di Gaetano Liguori, tel. 544.562 - 556.246. Ultimi tre giorni.
GIANDUJA MARIONETTE LUPI: La bella addormentata nel bosco, per le scuole e visite al Museo. Inf. tel. 530.238.
ITALIA: ore 21,15 Gipo in **N'apel da ca-nador,** monologhi e canzoni vecchie e nuove di Gipo Farassino. V. Nizza 136, tel. 696.40.21.
INFERNOTTI: Gruppo Quattro Cantoni **Il tempo di B.,** di R. Sudano, ore 20,30.
MACARIO (tel. 556.922): ore 21 Comp. Nuovo Repertorio presenta **I rossi testimoni muti,** di A. Antoni. Regia di Pier Giuseppe Corrado.
IL BUONTEATRO: IV Dipartimento del Comune spettacoli teatrali per le scuole, Teatro Araldo ore 14,30 **Ciclope** Cooperativa della Svolta «Il gran bedò». Scuola materna via Lugaro 8 ore 10 **Gusci d'uovo** Cooperativa della Svolta «L'officina dei desideri».
IL BUONTEATRO: spettacoli serali: ore 21 **Ciclope** Coop. della Svolta «Il gran bedò».
MASSAIA-BORGHIERE: oggi riposo. Domani **Un ispettore in casa Birling.**
NUOVO - SALA VALENTINO: ore 21,15 Il Teatro delle Dieci in **Vani scaltieri,** novità di Fiorenza Rosso da Ariosto e Calvino. Inf. tel. 655.582.
NUOVO: ore 21 Mario e Sal da Vinci in **O scugnizzo e o signore.** Pren. c. M. d'Azeglio 17, tel. 655.552.
NUOVO SALA OFF: Centro cultura dell'immagine ore 21 proiezione di film non professionali.
TEATRO STABILE SETTORE SCUOLA RAGAZZI: Scuola Materna di piazza Basilicata 257. Ore 10 **C'era una volta.** Compagnia Nuova Opera dei Burattini.

ALTRE VISIONI

[redacted] (via Nizza 349, tel. 697.066): **Il paramedico,** con E. Montesano, E. Fenech non viet. or. 20; 22,30 **Commedia**

FORTINO (via Cigna 47, tel. 486.560): **Immacolata e Concetta l'altra gelosia.** Viet. 18 ap. 20 ult. 22,30 **Drammatico**

GIANDUJA MARIONETTE LUPI (via Santa Teresa 5, tel. 530.238): vedi teatri

HOLLYWOOD (corso R. Margherita 106, [redacted]. 851.904): [redacted] **Fuga** [redacted] **New York,** Lee Van Cleef. [redacted] viet. **Fantascienza**

NUOVO [redacted] (via Venaizio 6, tel. 749.2362): **Papillon.** Techn. non viet. un film di F. J. Schaffner con Steve Mc Queen, Dustin Hoffman. Ap. 20 ult. 22,20. **Avventuroso**

SOCIALE (Corso Vercelli): **La soldatessa alla visita militare,** Edwige Fenech, Alvaro Vitali non viet. 20; 22,30 **Avventuroso**

[redacted] **RAGAZZI** (via Cibrario 89, tel. 749.2907): **Excalibur,** di Boorman, con N. Williamson, [redacted]. Terry or. 20; 22,30 **Avventuroso**

ZONA CENTRO

[redacted] [redacted] **CLUB** (via Principe Amedeo 5/L, tel. 544.077): **Terrore metropolitano,** John Carpenter, **Fog,** con Jamie Lee Curtis e Janet Leigh ore 18,30; 20,30; 22,30 **Drammatico**

PO (via Po 21, [redacted]. 839.75.02): **Vestito per uccidere,** Angie, Dickinson, M. Caine [redacted]

CROCETTA - S. RITA - MIRAFIORI

ADRIANO (via Sacchi 65, [redacted]. 587.715): **I predatori dell'Arca perduta** **Avventuroso**

GIARDINO d'Essai (via Monfalcone 62, tel. 353.776): **Hallowen la notte delle streghe,** di J. Carpentier ap. 20 ult. 22,30 **Horror**

SMERALDO d'Essai (via Tunisi 92, tel. 390.711): Rassegna giallo-horror **Il fantasma del palcoscenico,** di Brian De Palma con P. Williams, W. Finley ap. 20 ult. 22,30 **Musical horror**

VINZAGLIO (corso D. Abruzzi 102, tel. 598.125): (Solo grandi film): **Amici miei** di P. Germi con U. Tognazzi A. Gell (a grande richiesta) 20; 22,30 **Commedia**

ZONA [redacted] PAOLO

SAN PAOLO (via Cesana [redacted], [redacted]. 372.637): [redacted] 20 **Spettacolo teatrale,** domani **Lacrime napulitane,** [redacted] [redacted]ario Merola, Angela Luce **Drammatico**

[redacted] FRANCIA

[redacted] (corso Tassoni 3, [redacted]. 749.38.43): **Complotto di famiglia,** di [redacted]. Hitchcock, con Karen Black, B. Dern **Giallo**

ZONA NIZZA - LINGOTTO

CUORE* (via Nizza 56, tel. 687.668): **Il bisbetico domato,** Adriano Celentano, Ornella Muti or. 19,30; 22,15 **Commedia**

* Cinema a carattere parrocchiale.

LUCI ROSSE

[redacted] (via Principe Tommaso 5, tel. 663.354): **Pornografia viziosa.** V. O. Col. Ap. 14,30 ult. 22,30. Ingresso 3500

METROPOL (via Principe Tommaso 6, tel. 650.5470): **Piaceri proibiti di [redacted] donna di classe,** or. 14,30; 16; 17,40; 19,10; 20,40; 22,30

ORFEO (piazza Carlina, tel. 439.8701): **Satan's possession american college,** (4° giorno) tech. [redacted]. 15 ult. 22,30. Ingresso 3500.

PRINCIPE (via Principi d'Acaja 45, tel. 760.951): **Con la zia non è peccato** (ottavo giorno). Tech. ap. 15, ult. 22,30. Ingresso 3500

[redacted] (corso Regina Margherita 123, tel. 530.886): **Minorenni supersex**

ALCIONE (c. Regina Margherita 134, tel. 287.400): **Super penetration love,** col. Ap. 14,30 ult. 22,30 segue strip-tease di Rita e Michelle ore 16,30; 18,30; 22,15. Ingresso L. 4000

ARTISTI EROTIC CENTER (Via Giulia di Barolo 24): **La mogliettina porno**

MILANO DOPPIA [redacted] [redacted] (Via Milano 8, [redacted]. 530.255): **Sexy a gogò.** Ingresso 2500.

ROMA [redacted] **PORNO** (via San Donato 40, tel. 497.765): **Pornoshow a Montecarlo** ap. 15 ult. 22,20 Ingresso 2000

VITTORIO VENETO: (Piazza Vittorio Veneto 5, [redacted]. 871.642) **Pornoerotic authology techn.**

ALEXANDRA (via Sacchi 18, tel. 511.293): **La provinciale a lezione di sesso** Helen Chantal or. 14,05; 15,45; 17,25; 19,05; 20,45, 22,30 Ingresso 1500

AMERICA (v. Fréjus 27 - tel. 446.764): **Il piacere è femmina** or. 20,30; 22,30

MAIOR (largo G. Cesare 105, tel. 287.974): **L'altro vizio della porno bocca** ap. 15 ult. 22,30

SPEZIA (via Nizza 170, tel. 696.3617): **Corpi Bollenti d'amore** ap. 15 ingresso L. 1200

CABARET VOLTAIRE (Via Cavour 7, telefono 516.046), tutti i giorni due film diversi dalle 16 alle 20 **Little blue girls, Sophisticated games**

CINECLUB (via F.lli Calandra 15, tel. 447.28.68): dalle 14,30 alle 24 **Derjet sei buma.** Novità assoluta. Ingresso riservato soci.

Filosovietici attaccano il pci per l'Afghanistan

FIRENZE — I filosovietici hanno organizzato un «controconvegno» per appoggiare l'invasione sovietica dell'Afghanistan. La manifestazione, indetta dalla rivista «Lotta per la pace» diretta dal senatore Nino Pasti, si è tenuta ieri sera in esplicita contrapposizione al convegno che si apre oggi a Palazzo Vecchio e che si presenta fortemente critico nei confronti di Mosca.

Al «controconvegno» (presenti anche due operatori della televisione sovietica) sono intervenuti alcuni esponenti comunisti che hanno risparmiato le critiche al partito di Berlinguer. Manlio Dinucci ha polemizzato con l'Unità e gli enti locali per il loro appoggio al convegno di Palazzo Vecchio. «*Sono qui per protestare contro chi vuole una manifestazione antisovietica e antiumana*» ha poi detto Giulio Cerretti, ex partigiano ed ex parlamentare del pci. Durante il «controconvegno» è stato proiettato un documentario per dimostrare che è *avvenuto in Afghanistan il passaggio dal feudalesimo alla democrazia*».

IL SEN. NINO PASTI

VENERDI' 26 MARZO - ANNO 114 - NUMERO 77

Venerdì 26 Marzo 1982

STAMPA SERA

QUOTIDIANO D'INFORMAZIONE - TORINO, VIA [illegible] 32 - TEL. (011) 65.681 - CODICE DI AVVIAM. POSTALE 10126 - SPEDIZIONE IN ABBON. POSTALE (GRUPPO 1/70) - LIRE 400 (ARRETRATI IL DOPPIO)

Informacase dice tutto sulle case.
È una iniziativa Edilcase, organizzazione immobiliare.

INFORMACASE INFORMACASE

EDILCASE
Corso Matteotti, 47 Torino
Tel. 54.81.54

Walesa «non s'arrende»

VARSAVIA — Walesa non si arrende. I militari continuano a fare pressioni per indurlo a trattare, ma il leader di "Solidarnosc" rimane intransigente. «Parlerò con Jaruzelski — ha detto — solo se viene da me strisciando».

Il presidente della Fiat da ieri sera alle Molinette

GIOVANNI AGNELLI UNA NOTTE TRANQUILLA

Sospetto infarto al miocardio - E' sotto il controllo dell'équipe del professor Angelino - Un bollettino è atteso per il pomeriggio

Il presidente della Fiat Giovanni Agnelli, che ha 61 anni, ricoverato ieri sera alle Molinette, in seguito a disturbi cardiocircolatori, ha trascorso una notte tranquilla. Si è addormentato intorno alle 2 dopo aver chiesto un bicchiere d'acqua ed ha riposato regolarmente.

Verso le tre e mezzo, il professor Angelino, constatato che tutto era normale, ha lasciato l'ospedale, incaricando dell'assistenza il professor Spadaccini.

Giovanni Agnelli è nell'area intensiva della divisione di cardiologia, in una grande stanza a sei letti disposti lungo le due pareti opposte: quello occupato dal presidente della Fiat è l'ultimo della fila a sinistra.

Giovanni Agnelli ha accusato il disturbo cardiocir-

• SEGUE A PAGINA 9

Elettrocardiogrammi ed analisi degli enzimi

Il malore che ha colto l'avvocato Giovanni Agnelli è, considerato di lieve entità. I dati clinici stamane non sono allarmanti; nel primo pomeriggio i medici emetteranno un bollettino ufficiale.

Al momento del ricovero nell'unità coronarica della divisione di cardiologia Molinette, il primario, professor Pier Federico Angelino, ha sottoposto il presidente della Fiat a una serie di esami per stabilire l'entità del male. I primi elettrocardiogrammi non segnalavano anomalie degne di nota e questo contrastava con il senso di malessere accusato dall'avvocato. A quel punto, per avere con certezza se si trattava di infarto strisciante o di semplice malore, sono stati prelevati alcuni campioni di sangue per l'analisi degli enzimi (esame che consente di accertare se il paziente è vittima di infarto in atto e delle proporzioni). Gli enzimi sono sostanze che vengono liberate nel sangue tutte le volte che si verifica la distruzione di cellule: in termini elementari, il cuore prende un calcio in una gamba, libera enzimi in misura più o meno grande a seconda della violenza del calcio subito. Quando ad essere colpito è il muscolo cardiaco,

• SEGUE A PAGINA 9

Via SALBERTRAND

In stabile ristrutturato nelle parti comuni, dotato di riscaldamento centralizzato, portiere elettrico, ascensore, vendiamo appartamenti, muri negozio

1 camera, cucina, bagno da 28.500.000

3 camere, cucina, bagno da 58.500.000

GEOM

A COLPI DI TRINCIAPOLLO CONTRO L'INQUILINA CHE NON VOLEVA ANDARSENE NONOSTANTE LO SFRATTO

Oggi a giudizio al Tribunale dei minori un ragazzo [redacted] Verbania che uccise una vicina di casa nel gennaio dell'anno scorso - All'origine dell'omicidio un diverbio perché la donna non intendeva andar via dalla casa che i genitori del giovane volevano libera

Un ragazzo di 16 anni — Sergio Lomazzi di Verbania (Novara) — deve rispondere ai giudici [redacted] omicidio. Il 17 gennaio 1981, all'ora di pranzo, ha ucciso la vicina [redacted] Silvana Padovan. [redacted] delitto orrendo: [redacted] donna [redacted] stata sgozzata con un trinciapolli. [redacted] il giovane ha continuato a colpire con inutile violenza finché [redacted] si [redacted] spezzata nel cadavere della vittima. [redacted] perito legale che ha eseguito l'autopsia [redacted] contato [redacted] ferite che hanno [redacted] sfigurato [redacted] massacrato la donna.

Il processo si svolge [redacted] tribunale dei minori. Sergio Lomazzi, [redacted] rinchiuso al Ferrante Aporti, [redacted] dagli avvocati Ennio Festa di Torino [redacted] e Carlo Pannier-Bagat [redacted] Verbania. Le indagini [redacted] l'istruttoria dopo [redacted] scoperta [redacted] responsabile dell'omicidio hanno tentato di rispondere a [redacted] domanda: perché?

Silvana Padovan, moglie di un impiegato, madre di tre bambini, era in [redacted] con i genitori del ragazzo per [redacted] questione di [redacted]. La donna abitava con la famiglia in [redacted] villetta di proprietà del Lo[redacted] in corso Nazioni Unite 62 a Suna di Verbania nell'entroterra [redacted] Lago Maggiore. Non [redacted] accettato [redacted] pagare [redacted] un aumento del canone e aveva resistito [redacted] una ingiunzione di sfratto.

[redacted] discorsi [redacted] padre e [redacted] dre il giovane può avere raccolto in casa il senso della polemica e a quindici anni, l'età in cui ci si crede grandi [redacted] esserlo, ha pensato che, forse, era in grado lui di risolvere la questione.

[redacted] visto la Padovan che rientrava in casa, sola, dopo [redacted] la [redacted] l'ha seguita. Deve averla affrontata in malo modo provocando [redacted] diverbio.

Lui — pare — [redacted] urlato qualche cosa [redacted] sconveniente, lei [redacted] di metterlo alla porta. La [redacted] sostiene che [redacted] per troncare un'inutile discussione [redacted] Sergio Lomazzi gli abbia dato uno schiaffo. Il giovane ha reagito [redacted] la prima cosa che gli è venuta nelle mani.

Ormai incapace [redacted] ragionare il ragazzo si è trovato in mano il trinciapolli che [redacted] posato sul tavolo: ha colpito [redacted] un fendente [redacted] ha visto la donna piegarsi sulle ginocchia. Ha continuato [redacted] colpire, [redacted] vedere bene dove, in qualunque parte.

Solo quando gli sono mancate le forze deve essersi reso conto dell'enormità di quello che [redacted] fatto. E' uscito dalla casa della Padovan, si [redacted] cambiato d'abito e ha nascosto i panni sporchi di sangue in [redacted] cespuglio del giardino.

Aveva le [redacted] e [redacted] faccia graffiati dalla sua stessa furia [redacted] unghie [redacted] donna che ha allungato le mani per tentare un'impossibile difesa.

Quando è stato scoperto il delitto [redacted] in [redacted] primo tempo si [redacted] pensato al raptus di un maniaco) Sergio Lomazzi si è confuso fra i curiosi. E' rimasto [redacted] guardare mentre portavano [redacted] via quel corpo dissanguato: la punta del trinciapollo conficcata nel collo.

Lorenzo Del Boca

A Borgaro Torinese [redacted] Bertolla

Biliardo e scopa due grossi tornei

Per gli appassionati [redacted] i giocatori [redacted] biliardo [redacted] di scopa un ricco fine-settimana caratterizzato da due importanti manifestazioni: il campionato nazionale [redacted] biliardo con la stecca (specialità goriziana individuale) e il 25° Campio[redacted] piemontese di scopa a coppie fisse.

Presso l'Hotel Atlantic [redacted] Borgaro Torinese (che già in passato ha ospitato importanti manifestazioni) scendono in gara domani e domenica [redacted] giocatori di 1ª categoria per i primi turni eliminatori che [redacted] effettuati sino ai sedicesimi; i [redacted] finalisti, poi, proseguiranno coi recuperi completi.

La competizione è stata organizzata [redacted] Comitato provinciale [redacted] Torino della [redacted] Italiana Amatori Biliardo Sportivo con [redacted] patrocinio della «Dyste» [redacted] Ciriè, la [redacted] che produce la famosa stecca «Dyko 2000» in lega leggera. [redacted] incontri verranno giocati su sei biliardi [redacted] appositamente allestiti nel grande salone delle conferenze dell'Atlantic, [redacted] anche predisposte tribune per il pubblico. Ogni partita andrà [redacted] 400 punti; arbitro l'internazionale Pier Paolo Solaini.

Tra i nomi più famosi ricordiamo quelli dell'ex campio[redacted] del mondo Sessa, del pluricampione italiano Lotti [redacted] poi: Cammarata, Capitani, Cappelli, Centorami, Diofebo, Diomaiuta, Di Tizio, Mazzarella, Papini, Pizzi e tanti altri. Al gran completo lo squadrone [redacted] «Dyko 2000» [redacted] il campionissimo Coppo, i fratelli Cavazzana, Cifalà, Sandri e Vicario.

Pronostico incertissimo ma la certezza di poter assistere a partite di alto contenuto tecnico-agonistico.

Per gli scopisti il ritrovo è fissato per domenica presso [redacted] Polisportiva Bertolla (strada Bertolla 52/31), la società organizzatrice della 25ª edizione [redacted] campionato piemontese di scopa [redacted] coppie fisse, valido per l'assegnazione del «Trofeo Mario Caldera». Al torneo (che s'inizierà alle 8,30) possono partecipare tutti i giocatori iscritti all'Unione Italiana Gioco Carte e — con deroga predisposta per l'occasione — anche tutti gli appassionati che lo desiderino.

Le partite, ad eliminazione diretta, saranno giocate ai 21 punti

Guido Tolazzi

A settembre [redacted] «Lit» si trasferisce da Gassino [redacted] Ivrea [redacted] operai

I prodotti dell'azienda tessile vengono richiesti anche all'estero «Necessario ampliare i reparti — dicono I dirigenti —. Da qui, l'idea di spostarci nell'area Montefibre e [redacted] assorbire manodopera locale»

[redacted] settembre un'azienda tessile [redacted] Gassino, la «Lit», specializzata [redacted] filati per aguglieria e uncinetto, trasferirà i propri impianti ad Ivrea, su un'area di proprietà della Montefibre, [redacted] oltre [redacted] tri quadrati. Nel panorama industriale eporediese si tratta di un'autentica novità: negli [redacted] anni nessun'azienda infatti aveva scelto Ivrea per ricollocarsi e soprattutto [redacted] imprenditore pareva interessato alla [redacted] Montefibre. In più vi [redacted] l'annuncio dell'assunzione di [redacted] nuovi dipendenti, tutti provenienti dai lavoratori della Montefibre in cassa integrazione [redacted] quasi dieci anni.

Durante il mese di agosto la «Lit» trasferirà i propri macchinari [redacted] sede attuale [redacted] stradale Chivasso 57, [redacted] Gassino, [redacted] Ivrea. «I nostri prodotti vengono richiesti [redacted] un sempre maggiore mercato, soprattutto internazionale», hanno spiegato i dirigenti della società, «ci siamo visti quindi costretti [redacted] ampliare i reparti. Di qui la [redacted] Ivrea [redacted] dell'area Montefibre. Da Gassino porteremo i lavoratori maggiormente specializzati: gli altri verranno attinti dall'elenco dei cassaintegrati».

La notizia del trasferimento della «Lit» ad Ivrea giunge in [redacted] periodo [redacted] cui le forze politiche eporediesi sono impegnate [redacted] discutere proprio sull'eventuale uso dell'ex Montefibre — [redacted] 25 mila metri quadrati — [redacted] area attrezzata per l'industria. Le indicazioni del Comprensorio di Ivrea avevano individuato in una vasta superficie nella zona San Bernardo, alla periferia della città, l'area [redacted] cui poter ricollocare le aziende.

Dal segretario del pri [redacted] Ivrea, [redacted] Zagami, era giunta la proposta [redacted] rivedere il progetto alla luce soprattutto della situazione occupazionale [redacted] Montefibre. «A San Bernardo, con la [redacted] area industriale, porteremmo [redacted] contadini terreni fertilissimi — [redacted] detto Zagami —; abbiamo invece a nostra disposizione [redacted] zona come quella della Montefibre

[redacted] di cronaca

Sconto 5% subito [redacted] prodotti [redacted] altri. Spaccio 2000 Arci
Lungo Stura Lazio 97, Torino. Uova di Pasqua gr 110 L. 1950, gr 190 L. 2950, gr 300 L. 4950, gr 450 L. 6850. Grande fiera del bianco permanente.

Porte pieghevoli
Vasta produzione in legno e [redacted], prezzi di fabbrica. Consegna pronta. Baldeschi geom. Livio, corso Moncalieri 464, oppure via Monginevro 91, tel. 636.884 - 635.912 (aperto il sabato mattina).

Copisteria Palestro
C. Palestro 15, t. 511.733
Riduzioni - Ingrandimento planimetrie qualsiasi formato e scala.

GRAN MERCATO
ORTOFRUTTICOLO
Via Viterbo 169 - Tel. 29.35.10
INGROSSO
FRUTTA E VERDURA

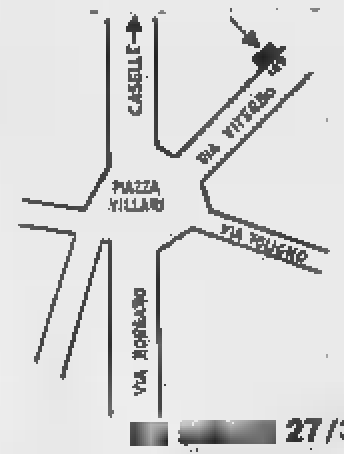

SERVIZIO:
NEGOZI
RISTORANTI
MENSE
COMUNITA'
CONSUMATORI
[redacted] 27/3 apertura normale
Chiusura infrasettimanale: mercoledì pomeriggio

CHIAPELLO
un grande artigiano
LETTI IN FERRO E OTTONE
[redacted] Cigna 8 - TORINO - 52.11.573

INFORMITALIA
ISTITUTO NAZIONALE INFORMAZIONI
CONTROLLI - INDAGINI - INFEDELTA' - ESITO ASSICURATO
Corso Vittorio Emanuele 107 - Tel. 511.024-538.682 - Torino

TUTTOCUCINE
VIA [redacted] DONATO 74
CUCINE
DELLE MIGLIORI MARCHE
componibili in massello di rovere, noce, pino
SCONTO 20% - 30% - 40%
REALE
OLTRE 40 MODELLI
a partire da L. 1.650.000
PRIMA DI ACQUISTARE
VISITATECI
filiale: VIA P. COSSA, 15

Lunedì 29 marzo 1982 ore 21 precise
al TEATRO ALFIERI
TORINO - P.zza Solferino n. 4 - Tel. 011/542.635
ASTA PUBBLICA
MAESTRI '800 e '900

Annigoni - Avondo - Bartolini - Boetto - Bossoli - Boswell - Bozzalla - Bueno - Calderini - Campigli - Carena - Carpanetto - Casorati - Castagneto - Cavalleri - Ciardi - Colombotto Rosso - Da Milano - De Chirico - Delleani - De Pisis - Falchetti - Follini - Fornara - Gazzera - Guidi - Guttuso - Levi - Lilloni - Lupo - Maccari - Maggi - Manzone - Marussig - Menzio - Morandi - Morando - Morbelli - Mus - Olivero - Omiccioli - Pasini - Paulucci - Rosai - Sassu - Semeghini - Sironi - Tamburi - Tavernier - Terzolo - Tosi - Tozzi - Vellan - Zolla e 100 altri.

Esposizione presso Jolly Hotel Ambasciatori (Sala Fermi):
C. Vittorio Emanuele 104, t. 011/5752
dal 25 al 28 marzo dalle ore 10 alle ore 23
Catalogo con 158 illustrazioni L. 10.000

MANIFESTAZIONE ORGANIZZATA DALLA
GALLERIA SANT'AGOSTINO
VIA S. AGOSTINO 5, TEL. 011 535.963
Sant'Agostino

Sotto accusa il gomitolo dei trasporti

Sfilano su un piccolo schermo le diapositive della metropolitana leggera: strade sventrate, sbarramenti d'acciaio, binari e cantieri. «*L'ho detto io all'assessore Rolando, socialista* — [illegible] il consigliere liberale Donat-Cattin —. *Tu hai stravolto la geometria stabilendo che il percorso più breve fra due punti non è la retta, ma il gomitolo*».

Il piano dei trasporti voluto dal [illegible] (il «gomitolo») è sotto accusa.

Cifre, piantine topografiche proiettate su una lavagna luminosa e una conclusione perentoria: il piano dei trasporti serve al «*compromesso politico*» fra pci e psi; il traffico delle auto continua ad essere sempre più caotico per l'assoluta mancanza di parcheggi; la metropolitana leggera lascerà le cose come sono.

Ha esordito il notaio Gallo Orsi: «*Continua a verificarsi una rottura fra il potere di chi governa e la città. Lo abbiamo già detto due anni fa e quello che [illegible] lo "studio 22", firmato da tecnici e professionisti, lo diciamo ora. La prima era stata necessaria per spiegare gli orrori del piano regolatore, oggi dobbiamo far conoscere gli orrori del piano dei trasporti*».

Il professor Alberto Russo-Frattasi: «*Sulla metropolitana leggera si stanno raccontando una sacco di frottole. Che cos'è questa metropolitana? Un tram che ci succhiando decine di miliardi per [illegible] certo a rendere i trasporti più efficienti. Chi usa oggi il trasporto pubblico? Esso vuole due cose: regolarità del servizio, frequenza dei passaggi. Realizzata con questo sistema, un po' sotto terra, un po' sopra, la metropolitana leggera non è in grado di offrire questo servizio*».

Per il sistema attuale, ha spiegato l'ingegner Guido [illegible] Navarretti, tram e pullman [illegible] col fare capolinea in centro. «*Ecco le cifre* — ha aggiunto —: *a Porta Nuova, in piazza Solferino, 2 in piazza Arbarello, 5 fra Porta Susa e piazza Statuto. Che succederà grazie a questo sistema? I mezzi pubblici intaseranno ulteriormente il traffico privato: il centro di Torino diventerà un caos gigantesco*».

I precari a colloquio con Pisani

Si è svolto mercoledì uno sciopero nazionale della scuola indetto dai coordinamenti dei precari. Davanti al Provveditorato agli studi di Torino si è svolta una manifestazione, mentre, contemporaneamente, a Roma una delegazione del movimento si incontrava con la Commissione Pubblica [illegible] Camera.

I rappresentanti del coordinamento hanno avuto un lungo colloquio con il dott. Pisani, nella sua duplice veste di Provveditore agli studi e di sovrintendente scolastico regionale.

IL «PREFETTO» DI VIA ARTOM
(A colpi di scalpello la guerra dei pugliesi)

Continua la nostra inchiesta sulle comunità di immigrati a Torino: come vivono, come si sono inseriti - In questa puntata, anzichè parlare con una delle associazioni di immigrati, siamo stati a colloquio con un operaio di via Artom, figura ben conosciuta all'epoca delle lotte per la casa

Raffaele Scali, 59 anni, calabrese, [illegible] Fratelli Garrone 61/76, scala 25: un indirizzo difficile, anche per un cronista esperto, nel [illegible] a Mirafiori Sud tra via Artom e [illegible]. Proviamo a orizzontarci con l'aiuto dei passanti.

«*Chi cerca?*».

— Raffaele Scali.

«*Ah, il prefetto di via Artom. [illegible] è in quella casa lì, ad angolo*».

Suoniamo al campanello del «prefetto», al quinto piano. Scali ci sta aspettando. E' uno dei 50 mila immigrati a Torino. E' un uomo tarchiato. Una lente degli occhiali copre un occhio disfatto da un incidente sul lavoro. Le mani sono come quelle di chi ha [illegible] quarant'anni.

La nostra inchiesta fra i meridionali a Torino abbiamo raccolto, girando tra i vari circoli degli immigrati, l'impressione che alcuni di queste associazioni siano a fine di raccogliere voti ed esperienze regionali, si facciano all'occorrenza serbatoio di voti per i centri di potere. Non è un'accusa specifica a questa o quella associazione, a questo o quel partito. E' il riflesso, anche a livello regionale, di una mentalità partitica, clientelare appunto (nelle sue espressioni più acute anche in odore di logica mafiosa), tipicamente italiana.

Anche abbiamo trovato invece — come ci aspettavamo — piagnucoloso rimpianto della terra lasciata o quel vittimismo in cui da sempre il Meridione è stato costretto. Dalla prima intervista, con i sardi, è stato inevitabile infine per noi mettere in discussione lo stesso motivo conduttore dell'inchiesta: l'inserimento dell'immigrato a Torino. I sardi vogliono rientrare. I meridionali più in generale non parlano di inserimento: il peso enorme dell'immigrazione a Torino, quantitativo e culturale, è determinato dalla realtà locale in continua trasformazione. L'incontro tra le diverse esperienze nel corso di tre o quattro generazioni di discendenze delle famiglie immigrate in una società nuova, sintesi di questo incontro. Il termine stesso adattamento o inserimento ha un contenuto razzistico che l'immigrato per istinto respinge.

Oggi tocca ai calabresi: anche i circoli, [illegible] vuole rivolgerci a un singolo rappresentante di questa regione. Un uomo che, pur non appartenendo a nessuna associazione, degnamente rappresenta la vivacità [illegible] intellettuale del calabrese a Torino: Raffaele Scali, il «prefetto di via Artom».

— Perché il prefetto?

«*Mi chiamano così perché nelle lotte per la casa, qui nel quartiere, sono sempre stato in prima fila. Ho sostenuto insomma gli interessi di questa gente. Parlo degli ultimi anni del 60 quando qui c'erano sol[illegible] pregiudizi e questi palazzi in all'immondizia. Per questo mi chiamano scherzosamente prefetto*».

Raffaele Scali è scappato dalla Calabria quando aveva 18 anni, per non essere arruolato «volontario».

Il suo paese di origine è Pellaro, una frazione di Reggio Calabria. Lì era quello di scalpellino. Una sosta di 13 anni a Terni, poi a 31 emigra a Torino. Passa in corso Galileo Ferraris dov'è in costruzione la Galleria d'Arte Moderna.

«*Mi fermato a guardare quelle colonne* — racconta Scali — *martellinate e geometri mi ha chiesto se ero esperto e mi interessava quel lavoro per un anno. Ho cominciato così. Ho lavorato 13 anni al cimitero di Torino, poi per conto mio in restauri di [illegible] nel [illegible] un pezzo del parapetto [illegible] ad angolo con via [illegible]. L'ultimo lavoro è stato sulla facciata di un edificio in centro: dovevo aprire un varco in un muro di pietra di porfido. Non avevo gli strumenti adatti a quella pietra, ma ho insistito ed ho accettato. Il primo giorno tutto bene. Al secondo giorno la punta dello scalpello è [illegible] conficcandosi nel mio occhio destro. E' successo il 20 gennaio del '67, dopo venti giorni che abitavo in queste case*».

Dopo 33 giorni di ricovero all'Oftalmico Scali esce con un occhio in meno, ma con molta rabbia in corpo che scarica nelle lotte di quartiere per la casa.

Finito il mestiere di scalpellino, trova posto in una [illegible]. Come invalido avrebbe diritto a un posto non impegnativo, ma è lui stesso, alla Morando, a chiedere di essere utilizzato come «*raschiatore*», nella rifinitura dei pezzi: «*Non intendevo un lavoro sopportato. Poi volevo lavorare in produzione. Non per un senso moralistico del dovere o dell'attaccamento al lavoro. Ma perché solo la produzione l'operaio può avere piena coscienza della sua condizione di sfruttato*».

Scali entra nel consiglio di fabbrica, [illegible] pratica quotidiana il luogo comune del meridionale «*indolente, fannullone e [illegible]ttimista*», invalido, non vuole subire l'[illegible] di sentirsi un uomo inutile.

Raffaele Scali vive l'orgoglio della sua condizione, in [illegible] operaio, nel quartiere immigrato alle prese con i mille problemi della sopravvivenza in una società all'inizio [illegible] ostile. Non subisce, si ribella anche [illegible] che è in pensione, cinque anni, perché [illegible] prima invalidità si è aggiunta l'asma. Così quando legge articoli sui calabresi che non lo convincono scrive lettere a giornali e riviste.

In queste lettere Scali contesta i circoli organizzati degli immigrati a Torino. Specialmente i circoli degli «gnuri»: «*Dei signori — spiega Scali — che sono venuti al Nord per libera scelta. Che aprono circoli con moquettes e camerieri in livrea per perpetuare anche qui il loro dominio e i loro privilegi*».

«*Avrebbe* — aggiunge Scali —, *questa è una proposta che cercando di concretizzare attraverso la federazione delle associazioni, aprire una struttura nella quale per tutto l'anno possano alternarsi in settimana manifestazioni e mostre dei gruppi regionali. Solo [illegible] frantumazione di queste iniziative, per un incontro reale di tutte queste culture*».

Che Raffaele Scali non sia solo un «parolaio» lo dimostra il fatto che il suo nome è tra quello dei fondatori, a Torino, della cooperativa «Di Vittorio».

Dalla sua fantasia è nato un personaggio, «Mastica Brodo», protagonista di storie, novelle e poesie che Scali raccoglie in un libro in corso di editore.

«Mastica Brodo» è la Calabria: non è il lavoro né i legami sentimentali, prende in giro i mafiosi che contro la sua ironia sono disarmati. Suona la chitarra e fa cantastorie di detti tradizionalmente tramandati dai calabresi. Una delle canzoni nel ritornello dice: «*Contadino devi partire, resta al paese anche se devi soffrire. Uniscili alla lotta insieme a noi. Anche al Sud noi vogliamo giustizia e libertà*».

Salvatore Rotondo

Esistono ancora i «torinesi di Torino»? Esistono ancora certamente. Ma ormai, un torinese su due non vanta più [illegible] sangue subalpino». La nostra — a [illegible] con lo stesso sindaco — è la terza città meridionale d'Italia. Ma non solo [illegible] migliaia gli immigrati provenienti da altre regioni [illegible] per [illegible] hanno dovuto [illegible] il loro paese, la propria gente, per affrontare nuovi problemi in una [illegible] sconosciuta.

Un [illegible] dell'immigrazione si è ormai esaurita, per molti anzi è cominciato — a volte con sofferenza, per mancanza di lavoro — il viaggio di ritorno al paese d'origine.

Ma quanti restano qui sono «integrati»? Si sentono parte [illegible] si sentono [illegible] o [illegible] «immigrati», con [illegible] e interessi [illegible] ma con il [illegible] prepotentemente legato alla propria terra? Quali [illegible] e [illegible] oggi i loro problemi?

E' ciò che [illegible] cercato di accertare con un viaggio [illegible] gli immigrati [illegible] vivono oggi a Torino. [illegible] con i polesani. Oggi è la volta dei calabresi.

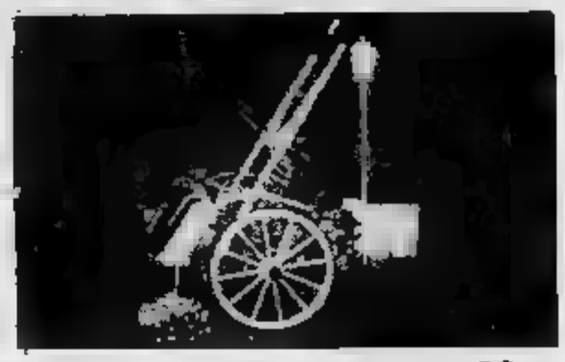

ristorante

PIATTI TIPICI

"la doma"

Colazioni di lavoro
Ascolto musica da giovedì a domenica
con MARCELLO ORSATTI al pianoforte
AL SABATO CENA DANZANTE
[illegible] gradito [illegible] prenotazioni
VINOVO - [illegible] MONTE ROSA 1-1[illegible] (PRESSO IL VILLAGGIO IPPICO)
TEL. (011) 965.1953
CHIUSO IL MARTEDI' E IL LUNEDI' SERA

SPURGHI via B. Buozzi 16/9 - [illegible]
Tel. 64.073.65 - 64.052.46
Costruzione e manutenzione fognature pubbliche e private - Spurgo pozzi neri e fosse biologiche - prosciugamenti - disostruzioni fognature con autopompe ALTA PRESSIONE «CANAL JET»
[illegible]

IBAC
FABBRICA DI CONFEZIONI
Via Pedrotti n. 7 - Torino
APRE LE PORTE AL PUBBLICO
del suo spaccio
mettendo in vendita
migliaia di capi di abbigliamento
di sua produzione per uomo e donna
A PREZZI DI FABBRICA
orario al pubblico:
dal lunedì al sabato ore 8,30-12 e 14,30-19
mezzi pubblici: tram 9-16 - autobus 57-75
Effettuata comunicazione legge '80

Buonaiuti e il modernismo domani e domenica all'Infernotti

Domani e domenica la terrà presso il Teatro degli Infernotti (in via Cesare Battisti 4/b) il convegno storico «Ernesto Buonaiuti e il modernismo», organizzato dall'assessorato per la Cultura della Comunità Torino con la collaborazione delle Comunità cristiane [illegible] e del Centro evangelico di cultura.

Ernesto [illegible] fu sacerdote e [illegible] Cristianesimo, esponente di un movimento, il «Modernismo», che — mirando ad un rinnovamento sostanziale della Chiesa — si trovò in contrasto con la gerarchia cattolica. Si trovò anche in contrasto con il regime fascita, che allontanò dall'insegnamento per il suo rifiuto di prestare giuramento di fedeltà.

La vita ed il pensiero di Buonaiuti rappresentano pertanto uno spunto di riflessione in un momento in cui — essendo in progetto una revisione del Concordato — ritorna d'attualità il problema del rapporto tra Stato e Chiesa; anche per la problematica del rapporto [illegible] tra le Chiese il suo contributo è stato notevole.

Il convegno si svolgerà domani mattina con inizio alle 9 e al pomeriggio con inizio alle 15; riprenderà domenica alle 9 e terminerà in mattinata.

[illegible] alle 21 si svolgerà la tavola rotonda «Rinnovamento e riforma della Chiesa • [illegible] motivi organizza in Torino per questa sera presso l'Hotel [illegible] conferenza-dibattito sul tema: «Il diavolo oggi». Conferenzieri: prof. G.B. [illegible] riannini, dott.ssa Libia Bertelli Martinengo con la partecipazione dell'attrice Raffaella Miniero.

SETTIMO: ANCORA GUERRA APERTA CONTRO GLI EVASORI (O PRESUNTI TALI)

Il Comune rende noto un nuovo elenco

Il Comune [illegible] Settimo ha re[illegible] noto un nuovo elenco di presunti evasori fiscali, sui quali l'ufficio distrettuale del[illegible] Imposte [illegible] la Guardia di Finanza hanno compiuto [illegible] tamenti scoprendo che le loro dichiarazioni dei redditi per gli anni '75 e '76 [illegible] molto lontane dal [illegible]

Sono [illegible] trentina (commercianti, artigiani, industriali) che si aggiungono ai 40 pubblicati nel «libro [illegible] comunale una [illegible] di giorni fa.

Spulciando tra l'elenco balzano [illegible] evidenza almeno due [illegible] clamorosi. L'industriale Luciano Daffara, via Nazario Sauro 6, ex direttore generale e azionista di una fabbrica di matite a sfera fallita alcuni [illegible] fa (la Far, il cui proprietario Domenico Cena fuggì in Svizzera portando tutti i capitali all'estero).

Il Daffara per gli anni '75, '76 e '77, ha denunciato [illegible] plessivamente una perdita di [illegible] milioni, mentre il fisco, con il metodo induttivo, [illegible] ha attribuito un utile di [illegible] milioni, 60 per ogni anno.

Secondo caso: quello dell'allevatore di bestiame Giuseppe Giustetto, che nel '76 non ha [illegible] presentato la denuncia [illegible] redditi; per l'Ufficio delle imposte [illegible] guadagnato [illegible] milioni. Tutti i nuovi accertamenti sono stati esaminati dal Consiglio tributario di [illegible] che ha giudi[illegible] «congrua» [illegible] cifra proposta.

Questo l'elenco dei presunti evasori:

[illegible] Maria Teresa, via Italia 22, (compartecipe, anno 1975, reddito dichiarato 4.904.000, accertato 8.000.000).

Mancini Grazia e Mensio Vittorio, via Torino [illegible] (macelleria, 1976, 2.548.000 - 3.864.000, 6.047.000 - 6.058.000).

Pizzolitto Antonio, via Pascoli 16 (compartecipe, 1975, 1.818.000, 15.000.000).

Rovoletto Giorgio e Cena Piera, via S. Mauro [illegible] (compartecipi, 1976, 2.942.000 - 2.757.000, 8.355.000 - 8.169.000).

Zemignani Franco, via R. Parco [illegible] (artigiano, 1974, omessa, 5.000.000).

Zemignani Franco, via [illegible] 85 (artigiano, 1975, omessa, 5.000.000).

Degiovanni Massimo, via T. Antonino [illegible] (compartecipe, 1975, 3.407.000, 10.000.000).

Degiovanni Massimo e Icardi Elda, via T. Antonino 2 (compartecipe, 1976, [illegible] - 4.471.000, 6.679.000 - 5.782.000).

Icardi Elda, via T. Antonino [illegible] (compartecipe, 1975, 4.011.000, 4.444.000).

[illegible] Vincenzo, via M. di Belfiore [illegible] (compartecipe, 1975, 15.693.000, 17.997.000).

Camera Pietro, via P. Micca [illegible] (impianti termici, 1975, 1.719.000, 10.000.000).

Onofri Giovanni Batt., via [illegible] [illegible] (pensionato, 1975, 1.076.000, 10.000.000).

Stefanetto Antonietta, via Castiglione 36 bis (trasporti, 1974, omessa, 10.000.000).

Guarniero Renzo, via Avogadro [illegible] (montaggio penne, 1975, 7.453.000, 11.536.000).

Garnero Michele, via Castiglione 31 (industriale, 1975, 7.240.000, 17.984.000).

Pace Nicola, via Giacosa [illegible] (compartecipe, 1975, 2.127.000, 6.000.000).

Brusaferro Remo, via Don Pavioto 2 (compartecipe, 1975, 850.000, 6.000.000).

Genoso Piergiorgio, c. IV Novembre [illegible] (commerciante, 1975, 2.411.000, 12.000.000).

Pecchio Raimondo, via Torino [illegible] (Fabbrica matite a sfera, 1975, 33.684.000, 59.932.000).

Giustetto Giuseppe, via S. Mauro 30 bis (allevatore, 1975, omessa, 42.923.000).

Daffara Luciano, via N. Sauro (compartecipe, 1975, 2.363.000, 80.000.000).

Daffara Luciano, via N. Sauro 6 (compartecipe, 1976, 3.469.000, 60.000.000).

Daffara Luciano, via N. Sauro 6 (compartecipe, 1977, 26.139.000, 60.000.000).

Boccardo Angelo, via T. Antonino [illegible] (commerciante, 1975, 1.609.000, 10.000.000).

Pettiti Eligio, [illegible] S. Giorgio [illegible] (corriere autotrasp., 1975, 4.825.000, 17.031.000).

Taurone Gregorio, via Varese [illegible] (compartecipe, 1975, 421.000, 10.000.000).

Taurone Antonio, via Varese 5 (compartecipe, 1976, 301.000, 10.000.000).

Balocco Felice, via Mart. [illegible] Belfiore 8 (compartecipe, 1975, 15.690.000, 18.084.000).

Actis Giorgetto Stefano, Cascina S. Giorgio 42/G (amministratore, 1975, 5.865.000, 20.000.000).

Garnero Francesco, via Cavour 85 (industriale, 1975, 11.412.000, 22.878.000).

E' mancato improvvisamente il

rag. [illegible] Sola

Ne dànno il doloroso annuncio la sorella **Gea, Gina**, il nipote **Franco** e l'affezionata madrina **Matilde Bozza**.
— [illegible], 24 marzo 1982.

Condomini e inquilini di Lungo [illegible] Voghera 150 partecipano al dolore della famiglia.

Presidente, Colleghi, Consiglio d'Amministrazione, Allievi, Personale [illegible] Lorenzo [illegible] partecipano dolore famiglie [illegible] per improvvisa scomparsa del

RAG.

[illegible] Sola Giulia

Consigliere istituto

— Torino, 24 [illegible]

La [illegible] S.p.A. partecipa [illegible] lutto della famiglia per la [illegible]

rag. [illegible]

— Torino, 24 marzo 1982.

[illegible] **F.I.G.C. [illegible] la Valle d'Aosta, il Presidente nazionale del Settore Giovanile** avv. **Carlo Grassi, il Comitato Regionale Piemonte Valle [illegible] Lega Ni[illegible] Dilettanti e la Commissione Arbitri [illegible]** partecipano [illegible] dolore della famiglia per [illegible]tura ed improvvisa scomparsa del

[illegible]

[illegible]zo Sola [illegible]

componente del Comitato Regionale [illegible] monte Valle d'Aosta Settore Giovanile.
— Torino, 26 marzo 1982.

I cugini [illegible] e **Renato** [illegible] le rispettive famiglie partecipano commossi al dolore di Eda e famiglia.

Sergio [illegible] partecipa commosso all'immatura scomparsa dell'amico e [illegible]

rag. Renzo [illegible]

— Torino, 26 marzo 1982.

Achille [illegible] partecipa con profondo dolore alla scomparsa dell'amico Iva[illegible]

La [illegible] meccaniche [illegible] partecipano con sincero cordoglio.

Pier Giorgio e [illegible] partecipano all'immenso dolo[illegible] per la scomparsa del carissimo amico

Renzo [illegible]

— Torino, 26 marzo [illegible]

[illegible] **e Felice Lupia** partecipano profondamente addolorati alla scomparsa dell'amico

rag. Renzo [illegible]

— Torino, 26 [illegible]

Improvvisamente è mancato

[illegible]

Lo piangono moglie, [illegible], pa[illegible] tutti. La [illegible] salma partirà oggi 26 [illegible] 14 dall'ospedale Martini via Tofane [illegible] Biellese. Servizio pullman. La presente [illegible] partecipazione e ringrazia[illegible]
— Torino, 26 marzo 1982.

Aldo Gamba partecipa [illegible] cordoglio con sincero dolore.

Enzo e Pi[illegible]
[illegible] Noce
[illegible]
Adriano [illegible]
partecipano [illegible] lutto.

Giovanna, Emilio, [illegible] Gramaglia, [illegible] e Dario Cavallito, [illegible] Lodovica e Dorina, ricordano l'amico **RENZO**.

I **Collaboratori [illegible] F.lli Cavallito** partecipano al lutto.

Rosina e Melchiorre Sotto partecipano al lutto.

[illegible] e [illegible]

Danilo e [illegible] Fiore partecipano con profondo cordoglio al grave lutto che colpisce la famiglia [illegible] scomparsa di

[illegible] Sola

— Torino, 25 marzo 1982.

Erika, [illegible] e Rosalba Moschetto ricorderanno per sempre il loro carissimo cugino, amico e consigliere

[illegible] Sola Giulia

e sono vicini a [illegible] nel [illegible] profondo [illegible] loro.
— Torino, 26 marzo 1982.

[illegible] **e Industriali Piemon[illegible] Spa** partecipano al lutto che ha colpito la famiglia per l'immatura scomparsa [illegible]

rag. Enzo [illegible]

— Torino, 24 marzo [illegible].

[illegible] **Direzione della Serim** prende parte con [illegible]o cordoglio al dolore della famiglia [illegible] l'immatura scomparsa del

rag. Renzo [illegible]

— Torino, [illegible] marzo 1982.

Fiore, Walter e Nicoletta Pacco', [illegible] Affione profondamente addolorati [illegible] vicini a Eda.

Il Collegio dei Ragionieri di Torino prende viva parte al dolore della famiglia per la scomparsa del Collega

rag. [illegible]zo Sola

— Torino, 24 marzo 1982.

La [illegible]iglia **Orecchia** commossa partecipa al dolore della signora [illegible]

[illegible]**ro Bianco** [illegible] famiglie partecipano [illegible] dolore [illegible] l'improvvisa scomparsa del

rag. Renzo [illegible]

— Grugliasco, 26 marzo 1982.

Sentitamente partecipano:
Giuseppe e Salvatore Forte
Franco De Asti
Mario e Franco Giuffrida
Bruno e Domenico Rigamonti
[illegible] Fontanella.

Mario e Ida Rovati prendono viva parte al dolore della famiglia [illegible] l'immatura scomparsa del

rag. Renzo [illegible]

— Torino, 24 marzo 1982.

L'**A.N.T.I. [illegible] Piemontese** partecipa con profondo cordoglio al dolore della famiglia [illegible] la scomparsa dell'ami[illegible] e collega

[illegible] Renzo [illegible]

— Torino, 24 marzo 1982.

Partecipano gli amici:
[illegible]. **Giuseppe Drommi**
dott. **Mario [illegible]**
prof. **Piero Piocelli**
dott. **Cesare Ferraro**
notaio **Federico Bottino**
notaio prof. **Gianfranco [illegible]**
dott. **[illegible] Fregalì**
dott. **[illegible]useppe Fregalì**
dott. **Manolo [illegible]**
dott. **Luca Tarditi**
dott. **Sergio Vasconi**
[illegible]. **Andrea Corsini.**

I **Collaboratori dello Studio Rag. Sola** partecipano con profondo cordoglio al dolore della signora **Eda.**

«Il Signore è il mio Pastore nulla mi mancherà»

Ci ha lasciati nell'indimenticabile ricordo del suo esempio e della sua generosa [illegible]tà

Claudina Bollarino
[illegible] Canavesio
anni [illegible]

Con grande dolore lo annunciano [illegible] figlie [illegible] col [illegible] **Giovanni**, il suo [illegible] **Lorenzo**, sorella, cognati, nipoti, parenti tutti. Funerali in Orbassano sabato 27 marzo ore 10,30 [illegible] parrocchiale partendo [illegible] [illegible] Luigi [illegible] 10,15.
— **Orbassano**, [illegible] marzo [illegible].

(Continua a pag. 7)

Toro: un'assicurazione con un gran passato per gente con un gran futuro.

Toro: [illegible] Compagnia con 150 anni [illegible] esperienza.
Toro: quattro Compagnie in Italia – Alleanza Securitas [illegible]sperla, Vittoria Assicurazioni, Preservatrice Asaicurazioni, La Vittoria Riassicurazioni – [illegible] quattro Compagnie all'estero. Toro: Filiali [illegible] dieci Paesi nel mondo. Toro: la sicurezza di trovare professionisti dinamici, aggiornati, pronti [illegible] risolverti qualsiasi problema assicurativo. Toro: una Compagnia aperta [illegible] modi di assicurare più avanzati. Il Programma "Investimento Vita", ad esempio. La formula assicurativa che difende il tuo risparmio dall'inflazione.

Infatti chi, nel 1981, ha stipulato [illegible] [illegible] queste polizze sulla vita, ha goduto [illegible] un reddito finanziario superiore [illegible] **16%** [illegible] di un rendimento "indiretto" aggiuntivo – essendo i premi detraibili dall'imponibile soggetto all'IRPEF – che si può stimare mediamente del **5%**. Una redditività totale che supera [illegible] **21%**. Non lontano da [illegible] tua c'è sicuramente un Agente Toro. Parlane con lui. È nel tuo interesse.

Toro Assicurazioni, Alleanza Securitas Esperia, Vittoria Assicurazioni, Preservatrice Assicurazioni:
Società del **Gruppo Banco Ambrosiano**

...e sei in buona garanzia.

UN ANGELO OMICIDA RITORNA IN LIBERTA'

Forse saranno scarcerati già lunedì prossimo Angelo Lo Fiego, Antonio Macrino e Lorenzo Vito - La Corte di Cassazione ha annullato la sentenza che li condannava a quasi trent'anni di carcere: il processo verrà rifatto - Lo attenderanno a piede libero

Il documento di scarcerazione viene firmato oggi o nel giro di qualche giorno, forse lunedì, visto che c'è di mezzo il festivo e il pre-festivo, dovrebbe venire eseguito.

Angelo Lo Fiego, «Faccia d'angelo», [illegible] e Lorenzo Vito [illegible] condannati a 27, [illegible] anni di [illegible] per la rapina nello studio [illegible] (dicembre 1974) e [illegible] l'omicidio di un'impiegata dell'ufficio, Maria Grazia Venturini, tornano in libertà.

Il presidente [illegible] prima sezione di Cassazione, Boschi, a Roma, ha annullato per «insufficienza di motivazioni» la sentenza della Corte d'assise d'appello di Torino (che confermava il verdetto di primo grado).

Il processo deve [illegible] rifare ma quando comincerà i tre imputati ci [illegible] senza manette. E a piede libero attenderanno l'eventuale ricorso alla Cassazione.

Questa vicenda giudiziaria, che ha tutta l'aria di trascinarsi per le lunghe, comincia il 4 dicembre [illegible]. Tre giovani armati di pistole fanno irruzione nello studio dei [illegible] Rosani in via Roma. Credono forse di riempirsi le tasche di denaro e non sanno che in quello studio di professionisti di liquidi se ne tengono pochi. In realtà c'è soltanto un milione e i rapinatori sembra che siano [illegible].

[illegible] comincia a bestemmiare, grida, gesticola stringendo pericolosamente la rivoltella nel pugno. Organizzare un «piano» così magro è stato tempo perso.

Con [illegible] violenza preme il grilletto. Il proiettile uccide un'impiegata, [illegible] Venturini, e ferisce al petto un'altra ragazza, Elisabetta Povero.

Le indagini [illegible] facili. I tre [illegible] sicuramente sprovveduti: ma chi?

Il maresciallo [illegible] batte i bar di Porta Nuova e alla [illegible] fuori i [illegible] pregiudicati colpevoli: all'inizio di dicembre c'erano [illegible] ragazzi che progettavano l'assalto allo studio del notaio. Poi erano scomparsi dalla circolazione.

I tre [illegible] Angelo Lo Fiego, Antonio Macrino e Lo[illegible] [illegible] anni i primi due, 23 il Vito.

Li arrestano a Porta [illegible] mentre [illegible] attesa, forse, di prendere un treno per andare altrove. E questo [illegible] di colpa.

Ma i tre gridano che non c'entrano per nulla con il delitto. Dicono che sono innocenti quando li processano in corte d'assise, [illegible] e piangono professandosi [illegible] innocenti al processo d'appello. Niente da fare: 27, [illegible] e 24 anni in primo grado.

Ventisette, [illegible] e ventiquattro anni [illegible] confermati nel secondo processo dal presidente Ricca-Barberis.

[illegible] Fiego è ritenuto l'autore materiale del [illegible] stato lui a [illegible]. Lui [illegible] aggrappa alle sbarre, piange, in[illegible] i carabinieri devono faticare per mettergli [illegible] te e riportarlo in [illegible].

«Ci restava [illegible] sola speranza — dice l'avvocato [illegible] Forchino — *la Cassazione. Questo fatto, gravissimo, [illegible] punti oscuri. [illegible] indagini [illegible] mai stati in grado [illegible] accertare alcuni particolari. Come si fa [illegible] tenere dentro [illegible] gente fino al [illegible] perché altri "balordi" [illegible] detto che erano stati loro a fare il "colpo"?».*

[illegible] LO FIEGO ALL'EPOCA DELL'ARRESTO

Ginecologi a convegno

Appuntamento, sabato mattina [illegible] 9, per i medici al [illegible] conferenze del San Paolo, in via [illegible] Teresa. [illegible] terrà un convegno-aggiornamento [illegible] tema *«Amenorrea primaria»*. E' organizz[illegible] dal Gruppo [illegible] lavoro italo-svizzero per [illegible] sterilità e [illegible] 1-23, [illegible] il patrocinio dell'Associazione ostetrici e ginecologi ospedalieri italiani.

Per informazioni [illegible] telefonare [illegible] segreteria scientifica organizzata dal professor [illegible] Campagnoli, presso l'ospedale Sant'Anna.

Concorso gelati a Expo-Casa

I gelatieri artigiani [illegible] tornati a Expo-Casa per gareggiare [illegible] ogni [illegible] [illegible] del gelato [illegible] cioccolato Giandòja. L'ottavo [illegible] internazionale si è tenuto mercoledì nel quinto padiglione [illegible] a Torino Esposizioni ed è stato promosso dal Comitato per la tu[illegible] e la [illegible] gelato naturale e fresco [illegible] preparazione.

Il presidente Teresio Giacobbe, nel [illegible] il benvenuto [illegible] partecipanti giunti [illegible] Italia, Francia, Spagna e Inghilterra, ha ricordato e sottolineato le regole [illegible] con[illegible] che si basano [illegible] ingredienti genuini e freschi [illegible] il latte, le uova e [illegible] cioccolato [illegible] le rigorose [illegible] igieniche di preparazione per la garanzia del [illegible] quale [illegible] offerto un prodotto [illegible] e nutriente.

Le [illegible] portate [illegible] luoghi d'origine, sono state degu[illegible] da una giuria [illegible] esperti [illegible] a scegliere fra [illegible] campioni, simili nei componenti, i più gradevoli e armoniosi nel sapore. [illegible] dell'8° [illegible] gelato artigiano al cioccolato Giandòja [illegible] risultati: 1° [illegible] Basso della Gelateria [illegible] Corso di Cuneo; 2° Fratelli Tegani di Correggio; 3° [illegible] Adele di Roma.

MARISA DEL FRATE

vi dà appuntamento

Torino [illegible] Quintarete venerdì alle ore 21,30 sabato [illegible] ore 13,00
a Torino su Telestudio sabato [illegible] 10,15
Alessandria su TVA-Telestudio lunedì alle ore 15

con GRAN BAZAR
Un [illegible] modo di [illegible] in TV ciò che vi piace
Per informazioni: TELE [illegible] PUBBLICITA'
OZZANO EMILIA (BO) - Tel. (051) 798.033
Dal giovedì al sabato c/o GUALA RESIDENCE
TORINO - Tel. (011) 618.733 int. 111

shopping center W35 shopping center
SHOPPING CENTER
Il capo classico [illegible] il casual giusto...
Un binomio di successo lontano dal caos del centro cittadino
...ricordate, a tutti i clienti un utile omaggio
W35 SHOPPING CENTER
abbigliamento per [illegible]
[illegible] 35 - [illegible] torino tel 23 19 02

Salone LA STAMPA
[illegible] - Telefono [illegible]
Libreria Concessionaria dell'Istituto Poligrafico
Zecca [illegible] Stato

tutto absorba

VESTE
bambini e ragazzi da 0 a 12 anni
UN INVITO
per la nuova collezione PRIMAVERA - ESTATE
OMAGGI per i bambini
VIA CAVOUR 7
Tel. [illegible] TORINO

SUSA MARMI
Via Susa, 87
CHIUSA S. MICHELE

Telefono: (011) 964.3235
multifuoco
CAMINETTO MONOBLOCCO
AD ARIA CALDA VENTILATA
VISITATECI AL SALONE INTERNAZIONALE DELLE ARTI DOMESTICHE
EXPOCASA
V° PADIGLIONE

La legge non tiene in carcere chi non è giudicato per tempo

La Costituzione assicura che una persona imputata di qualche reato — presunta colpevole — non [illegible] [illegible] in eterno in attesa [illegible] comparire davanti [illegible] magistrati che la devono giudicare.

Il codice stabilisce poi [illegible] della carcerazione preventiva. Si va [illegible] minimo di otto mesi a un massimo di dieci anni.

Per questo Angelo Lo Fiego, Antonio [illegible] e Lorenzo Vito [illegible] Nel loro caso i termini decorrono dopo [illegible] anni ma sono in prigione dall'inizio [illegible] 1975: [illegible] anni a [illegible]. Sono imputati di avere [illegible] l'assalto allo studio del notaio Rosani e di avere ucciso in quella occasione un'impiegata. In corte d'assise sono stati [illegible] a 27, [illegible] e [illegible] anni di [illegible] [illegible] appello la sentenza è [illegible] confermata [illegible] la Cassazione [illegible] annullato il verdetto «per insufficienza [illegible] motivazioni».

Il processo deve essere rifatto ma i tre, essendo scaduti i [illegible] [illegible] carcerazione preventiva, ci andranno a piede libero. «Il giudice — spiega l'avvocato Antonio Forchino, difensore del Vito — ha la facoltà di [illegible] a quali condizioni viene [illegible] la libertà. Ha la possibilità [illegible] [illegible] [illegible] [illegible] obbligare gli imputati a una libertà vigilata».

L'amministrazione [illegible] giustizia si cautela prendendo [illegible] precauzioni ma [illegible] tiene [illegible] [illegible] gente che non è stata [illegible] grado [illegible] giudicare per tempo.

DA OGGI È POSSIBILE ELIMINARE GLI SCARTI DI CUCINA DIRETTAMENTE NEL LAVELLO.

Piccolo, potente, silenzioso, IL MANGIARIFIUTI SICAD, montato sotto il vostro lavello, polverizza in [illegible] attimo bucce e scarti [illegible] cucina. [illegible] più pattumiere, niente più sacchetti scomodi. Da [illegible] basta p[illegible] [illegible] bottone e i rifiuti filan via [illegible] l'acqua.

Mangiarifiuti SICAD
Via Massa, 29
TORINO - Tel. [illegible]
(Dimostrazioni in sede e installazione rapida [illegible] domicilio).

[illegible]
DENTIERA IN GIORNATA
[illegible] IN ANESTESIA TOTALE
RIPARAZIONE [illegible]
[illegible] VIA TIRRENO 99 - T[illegible] 506.127 - 505.428

PIEMONTE RICORDA MONSIGNOR ROMERO

Placido Erdozain, vicario dell'alto prelato ucciso in Salvador, è da mercoledì a Torino per partecipare alle manifestazioni di Borgaro

Placido Erdozain, vicario di monsignor Romero, è giunto mercoledì a Torino per partecipare alle «Giornate di solidarietà per El Salvador» organizzate dal Comune di Borgaro in collaborazione con la Regione.

L'iniziativa è stata patrocinata dal Consiglio regionale: ieri mattina il sacerdote, insieme a due rappresentanti del Fronte di Liberazione del Salvador e all'assessore alla Cultura di Borgaro, si è incontrato con il vicepresidente del Consiglio Laura [illegible] e i consiglieri Turbiglio e Bianca Vetrino dell'Ufficio di presidenza.

«*E' la prima volta che un piccolo Comune piemontese assume un'iniziativa così importante*» ha detto Laura Marchiaro ribadendo la solidarietà del Piemonte al popolo salvadoregno e auspicando l'intervento del governo [illegible] «*per una soluzione negoziata della guerra civile in quel* [illegible] ritiro del nostro ambasciatore sino a quando la [illegible] e la democrazia non sia stata ristabilita in Salvador.

I rappresentanti del Fronte di Liberazione hanno ripetuto [illegible] elezioni del [illegible] state imposte dalla Giunta Duarte [illegible] lo scopo di legittimare il regime e di coprire, con [illegible] farsa, la terribile realtà di [illegible] morti in due anni.

Erdozain, nel secondo anniversario dell'assassinio di monsignor Romero, ha ricordato la figura del suo vescovo: un uomo di chiesa che ha scelto di stare con i poveri e i contadini contro le ingiustizie dei potenti. Ed ha [illegible] profetica la lettera che il prelato intendeva inviare a Carter per denunciare l'intervento americano in Salvador: tale lettera [illegible] a Reagan che [illegible] un ulteriore potenziamento dell'intervento.

L'assessore di Borgaro, Germanetto, ha detto che la [illegible] fotografica sul Salvador, i [illegible] e le stesse serate musicali (cui hanno aderito gratuitamente [illegible] artisti) vogliono essere un contributo alla comprensione e alla [illegible] di quanto [illegible] solo in Salvador, ma in tutta [illegible] Centrale.

Per il Salvador un impegno di solidarietà

Da oggi fino al 17 aprile una serie di manifestazioni a Borgaro - Previste una mostra fotografica, una conferenza, tavole rotonde e una serie di spettacoli musicali e teatrali

I BAMBINI COINVOLTI NELLA GUERRA CIVILE

Da oggi fino al 17 aprile si svolgono a Borgaro Torinese manifestazioni di solidarietà per El Salvador intitolate «El Salvador un popolo tra genocidio e liberazione». L'organizzazione è del comune di Borgaro, dell'Assessorato per la cultura della Regione Piemonte in collaborazione col Comitato di solidarietà per il popolo di El Salvador.

Il programma comprende: una [illegible] fotografica (nel palazzo civico), con 220 immagini scattate in Salvador nell'agosto del 1981; una conferenza — alle [illegible] di stasera al cinema Royal — sul tema: «La [illegible] cattolica in Centro America»; partecipano Placido Erdozain ex vicario di Monsignor Romero, Riccardo Peter, ambasciatore del Nicaragua presso la Santa Sede, il giornalista Gianni Baget Bozzo e Giulio Girardi, del Tribunale permanente per la difesa [illegible] dei popoli.

Mercoledì 7 aprile, alle 20,30 [illegible] al cinema Royal, tavola rotonda su «La sinistra di fronte al Centro America», moderatore il consigliere regionale Giuseppe Reburdo. Partecipano Bruno Ferrero, deputato pci, Gi[illegible] Scanni, psi, Baldassarre Furnari, deputato psdi, [illegible] Galli, deputato della sinistra indipendente, Famiano Crucianelli, deputato del pdup, [illegible] Bonino, deputato radicale, Mario Capanna, deputato dp, Antonio Moscato, lcr, Alberto Tridente e Sergio Garavini sindacalisti.

Mercoledì 14 aprile, cinema Royal, ore 20,30, conferenza dibattito su: «Tre realtà: Nicaragua, El Salvador, Guatemala», Moderatore Giovanni Ferrero, [illegible] della cultura della Regione Piemonte. [illegible] Ernesto Fonseca Pasos, [illegible] del Nicaragua in [illegible] Fernando Cardenal, responsabile della campagna di alfabetizzazione in Nicaragua; padre Tovar, coordinatore della Conip in El Salvador; Anna Borghini e Francesco [illegible] del Comitato di solidarietà con il popolo del Guatemala.

Sabato 17 aprile, alle 10, cinema Royal, convegno finale: «El Salvador. Fermare il massacro, salvare la pace. Quali proposte?». Moderatore Ezio Enrietti, presidente della Giunta regionale piemontese. Partecipano Michele Magno, Cgil, Giovanni Avonto, Cisl, Giorgio Benvenuto, Uil, Gian Paolo Brizio dc, Dino Sanlorenzo, pci, Giuseppe La Ganga, psi, Pier Luigi Romita, psdi, Carlo Galante Garrone, della sinistra indipendente, Aldo Gandolfi, pri, Sergio Marchini, pli, Luciana Castellina, pdup, Adelaide Aglietta, pr.

I momenti strettamente politici verranno integrati da spettacoli di musica e teatro realizzati (in un tendone) con la partecipazione gratuita di gruppi e singoli: hanno dato la loro adesione Pierangelo Bertoli, Enzo Maolucci, Made in Italy, Ombretta Colli, Francesco Guccini, Cantovivo, Marco Bonino, Paolo Pietrangeli, Cantambanchi, Nanni Svampa, Raffaella De Vita, Ivan Della Mea, Lionetta, Combo Jazz, Organistrum, Gino Paoli.

Per tutte le manifestazioni è previsto un pullman (andata e ritorno) con partenza da piazza Castello davanti alla Regione. Prevendita dei biglietti presso l'assessorato per la cultura del [illegible] di Borgaro. Per informazioni funziona un servizio di segreteria ai numeri 470.10.04 e 470.26.56.

VOLA INCONTRO ALLA SALUTE.

Combatti il sovrappeso. Centro medicina obesità. Equipe [illegible] per un'attenta e razionale alimentazione associata alla corretta attività [illegible]

HERON®
SPORTING CENTER
BREBEVIL s.r.l.

Palestre, piscina, sauna, bagno turco, vasche di reazione.
Ginnastica di gruppo e soggettiva, corpo libero, ritmica, prescilistica, difesa personale, formativa, attrezzistica, jogging.
Corsi di nuoto, massaggi manuali. Campi da tennis. Bar.
Centro medicina specialistica, gruppo dietologico programma dietetico specifico per ogni soggetto e per il trattamento dell'obesità.

10146 TORINO - Via Servais n°125 - Tel. (011) 724.889 - 725.025 - 725.026

FINA

Salone LA STAMPA
Libreria Concessionaria dell'Istituto Poligrafico e Zecca dello Stato
Via Roma, [illegible] - Telefono 517.958

Vendita di riproduzioni a colori [illegible] d'arte in fototipia

(Segue da pagina 4)

[redacted] mancato all'affetto dei suoi cari

Secondo [redacted]

anziano FIAT
di anni 70

Lo annunciano addolorati la moglie Luisa, il figlio [redacted] e le nipoti Paola e Claudia, la [redacted] con Bruno e i nipoti Paolo e Aldo, parenti tutti. I funerali avranno luogo il giorno 26 marzo [redacted] 14,20, partendo dall'abitazione in Piossasco, [redacted] Pietro [redacted] 15. La presente è partecipazione e ringraziamento.
— Torino, 24 marzo 1982.

La Direzione Generale e i Dipendenti dell'Editrice «La Stampa» si uniscono al dolore del dipendente Franco Milanesio per la morte del padre

Secondo Milanesio

— Torino, 24 marzo 1982.

Il Reparto Tipografia prende parte al dolore di Franco per la scomparsa del PADRE.

Cristianamente è mancata

Agnese Rebaudengo
ved. Borasi

Ne dànno [redacted] annuncio figli, nuore, generi, [redacted] e nipoti. [redacted] particolare ringraziamento [redacted] dott. [redacted] Do per le premurose cure. Funerali oggi 26 ore 10,15 ospedale Martini (via Tofane). La presente [redacted] partecipazione [redacted] ringraziamento.
— Torino, 26 marzo 1982.

Partecipano Andrea, [redacted] Teresa [redacted] vai.

Le famiglie [redacted] partecipano [redacted] dolore dell'amico Luigi Borasi per la [redacted] della MAMMA.

La famiglia [redacted] partecipa [redacted]mossa.

La Fiat Auto S.p.A. - Direzione Produzione Presse, Dirigenti e Collaboratori tutti, prende vivissima parte al dolore che ha colpito il cav. Borasi per la scomparsa [redacted] mamma signora AGNESE.

I Collaboratori tutti del Serv. Mezzi di Lavoro - Tecnologie Presse Fiat partecipano al dolore del [redacted]. Luigi [redacted] la perdita della cara MAMMA.

Si è spenta la vita terrena di

Lia Kocels [redacted]

Lo annunciano il marito Carlo, la nipote Edith De Alcambar da Ginevra, la cognata Anita Sidora Ferretti con la figlia dott.ssa Gabriella e famiglia, i parenti tutti, le care amicizie di Torino e Sanremo. Un sentito ringraziamento al prof. Aldo Andreone per le lunghe premurose cure, a suora Teresina della clinica San Paolo per l'affettuosa assistenza e alla affezionata Andreana. Funerali ore 14,30 venerdì 26 marzo chiesa Crocetta da dove la cara salma proseguirà per essere tumulata nella tomba di famiglia nel cimitero di Tortona.
— Torino, 24 marzo 1982.

Maria, [redacted] sono affettuosamente vicini all'amico Ferretti.

Ricordano la carissima LIA, le amiche:
Maria Ferrero
Lorenzina Chiappo
Nilla Albertazzi
Bianca Gala
Isa Tagliero.

[redacted] Calasso partecipano fraternamente al dolore di Carlo per la scomparsa di LIA.

«Chi [redacted] e perduto [redacted] è più là dove era prima, ma dappertutto dove noi siamo» (S. G. Crisostomo)

Nella luce della fede che la sorresse nella sua lunga vita ci ha lasciati la no[redacted] mamma

[redacted]
ved. Negri

Con infinito rimpianto la ricordano i figli: Gianni, Mariuccia, suor [redacted] F.M.A., Beppe, Emilio, Piero con le rispettive famiglie, nipoti, pronipoti e parenti tutti. I figli esprimono la loro riconoscenza alla sorella suor Dina che fu sempre vicina alla mamma con instancabile abnegazione; al nipote dott. Gianni Negri per le continue, affettuose e valide cure. Un grazie alle collaboratrici Rosa e Argia. I funerali avranno luogo venerdì 26 marzo alle ore 16 in cattedrale provenienti dall'abitazione dell'estinta, via Mameli 2/A. [redacted] famiglia dispensa dalle visite e ringrazia quanti parteciperanno alla mesta funzione.
— Casale Mont., 25 marzo 1982.

I nipoti Negri, Carpenedo, Corino, [redacted], Rosso Chioso ricordano con grande affetto nonna MARIA.
— Casale Mont., 25 marzo 1982.

I nipoti Ferraris, De Rossi, Abbona sono vicini agli zii nel dolore e nel rimpianto per la cara nonna MARIA.
— Torino-Viverone, 25 marzo 1982.

Ha raggiunto l'amato compagno maestro Pippo Oriani [redacted] moglie

Bianca [redacted]

Lo annunciano nel profondo dolore [redacted] figlio [redacted], la nuora [redacted], la sorella Rosalia, il fratello Giovanni e parenti tutti. La benedizione avrà luogo sabato 27 marzo alle ore 8 via Santena 5 - ospedale Molinette.
— Torino, 25 [redacted].

Serenamente è mancata

Romana Caligaris
ved. Tamagno

Addolorati lo annunciano: il figlio [redacted] con la moglie V[redacted] il nipote [redacted] con Laura, parenti tutti. La benedizione sabato ore 9,15 da via Randaccio, 11, indi proseguirà per Mag[redacted] dove [redacted] luogo i funerali. Servizio pullman. La presente è partecipazione e ringraziamento.
— Torino, 25 marzo 1982.

Cristianamente è [redacted]

[redacted]

[redacted] dolore lo annunciano, a funerali avvenuti, i figli Anna Maria con il marito Mario Galandi e figli Giulia e Marco, Mario con la moglie Olga Acuto e figlie [redacted]ra e Laura, la cara nipote Tina e tutti coloro che gli vollero bene.
— Torino, 24 [redacted].

[redacted] e Gianni [redacted] partecipano al dolore della famiglia.

Le famiglie Fogliati e Boeri si uniscono al dolore.

Il Presidente del Comitato di Gestione, il Presidente dell'Assemblea generale, gli Amministratori, il Coordinatore amministrativo, il Coordinatore sanitario, i Medici, gli Impiegati, le rev.me Suore, il Rettore spirituale e il Personale tutto dell'Usl 35 partecipano vivamente al grande dolore del prof. Mario Moselli, Dirigente della Sezione autonoma di Ortopedia e Traumatologia del Presidio ospedaliero, per la scomparsa del padre

Vincenzo [redacted]

— [redacted], 24 marzo 1982.

L'Associazione [redacted] Valsangone partecipa al lutto del prof. Moselli, primario ortopedico, per la morte del PADRE.

La cognata Severina Moselli con i figli Giulia Mario e [redacted] sono vicini con dolore [redacted] Nini e [redacted] la morte del papà signor

Vincenzo [redacted]

— Torino, 26 marzo 1982.

Bruna e Germano Rapetti si associano al dolore della famiglia Moselli.

Partecipano al dolore di Mario e Nini gli amici:
Chiara Gian Bechis
Lella Pino Bracco
[redacted]
Noretta Giovanni Piola
Ida Vittorio Rabaioli

Addolorati per la morte del sig.

Vincenzo Moselli

partecipano:
Adolfo, Inna Alessandri
Pilli, Marosa Bossi
Severino, Graziella Bruno
Eugenio, Maria Grazia Cassarino
Sergio, Rosetta Gross
Aldo Gross
Domenico, Tina Molinar Min
Elsa Nannini
Mario, Lina Parzo
Giampiero, Giorgina Sozzani
Sandro, Anna Tardivo
Germana Valobra
Marco, Marielisa Valobra
Piero, Annita Valobra
Pino, Rita Vignolo
Paolo Venco
Augusto e Gigi Ciccolini
Tino e Angela Senilà.
— Rivoli, 25 marzo 1982.

Partecipano al dolore:
Maria e Mario Acuto
Jole e Franco Rutigliano
Eleno Rosa e famiglia.

Franco e Katty Cuzzupoli e Paolo e Piera Mantecchini partecipano [redacted] dell'amico Mario e famiglia.

Memo Miniati e famiglia partecipano al dolore di Mario, Nini e famiglia.

Famiglie Mestrino, Gilberto, Gabriele, Guglielmo si uniscono al dolore della famiglia Moselli.

Paolo e Luisella Gonay partecipano al grave lutto.

Ci ha lasciati

Mario Erario

Lo annunciano: la sua Paola, figlia ge[redacted] e M[redacted] cognati tutti. Funerali SS. Nome di Gesù. Per orario telefonare al 655320. Si dispensa dalle visite.
— Torino, 25 marzo 1982.

E' cristia[redacted] mancato all'affetto dei suoi cari

[redacted] Ferrari

Ne dànno il doloroso annuncio i figli Domenico e Gemma, nuora, genero e nipoti. Funerali g. 26 alle ore 14,30 partendo da via Sabotino 15 Collegno Borgata Paradiso. La presente è partecipazione e ringraziamento.
— [redacted], 25 marzo 1982.

Direzione e Personale [redacted] Cassa [redacted] Risparmio di Torino partecipano al lutto del geom. Piero Ruatta per il decesso del padre

Antonio [redacted]

— Torino, 25 marzo [redacted].

La famiglia [redacted] partecipa al dolore di Gabriele per la scomparsa della mamma signora

[redacted]

— Roma, 24 marzo 1982.

Maria Belluzzi [redacted]

ha lasciato per sempre i suoi cari che l'annunciano a funerali avvenuti. [redacted] ringraziamento particolare a Bruna [redacted] Do[redacted] Villa Paradiso per le amorevoli [redacted] prestatele ed al Personale tutto.
— Torino, 25 marzo 1982.

Nico, Gianfranco, Vittoriano e famiglie partecipano commossi al dolore della zia per la perdita della cara MAMMA.

[redacted]riano e Rina Masse unitamente ai figli e nipoti partecipano con cordoglio al dolore della cara cognata per la triste dipartita della sua amata mamma

[redacted] Belluzzi v. [redacted]

— Torino, 24 marzo 1982.

[redacted] partecipa al dolore della cognata Piera e famiglia per la scomparsa della sua amata MAMMA.

[redacted] e Carlo partecipano al dolore di Piera e famiglia per la perdita della [redacted].

[redacted] Vignarelli [redacted] con la famiglia l'anima buona [redacted] amica preziosa

Ida [redacted] Belluzzi
[redacted]

— Torino, 22 marzo 1982.

Cristianamente è mancato

[redacted] Giuseppe Bertotti

anni 76

L'annunciano [redacted] moglie [redacted]no, i [redacted] Piero, prevosto [redacted]so, [redacted] e familiari tutti. Funerali sabato 27 ore 14,30 Chivasso, ore 16,45 Riverclo, S. Mich[redacted].
— Chivasso, 25 [redacted] 1982.

Consiglieri, Segretario, Superiora, Suore, Personale e Ospiti dell'Opera Pia E. Clara per vecchi di Chivasso, prendono viva parte al lutto che [redacted] colpito il loro presidente, don Piero Bertotti, per la scomparsa del caro papà

cav. Giuseppe Bertotti

— Chivasso, 25 marzo 1982.

Al dolore di don Piero e familiari prendono viva parte:
Maggiorino Foresto
Gino Maliga
Arturo Pastore
Enrico Panazza
Guido Rosso
Michele Vaj
Mario Viora
Aldo Vittone
Carlo Vivenza.

Ha chiuso in Dio la sua [redacted]

col. Dalmazio Pozzi

Pluridecorato al valore militare

Lo piangono in un [redacted] infinito la sua Luisa, i figli Maria Giovanna con Luciano e figli; Giu[redacted] con [redacted] e figli; Luigi con Lalla e figli; l'affezionatissima cognata Carmela e parenti tutti. La presente, a funerali avvenuti, come da volontà dell'estinto, quale partecipazione e ringraziamento.
— Pollone, 23 marzo 1982.

Si uniscono al dolore della famiglia Nicola, Armanda, Giovanna Peirano.

Il Presidente, il Vicepresidente-Amministratore Delegato, il Direttore Generale, i dirigenti ed il Personale della Società Italiana per il Gas prendono parte al cordoglio del Dirigente dr. ing. Giuseppe Pozzi per la scomparsa del padre

colonnello Dalmazio Pozzi

— Torino, 24 marzo [redacted].

Il Gruppo Dirigenti [redacted] si [redacted] al lutto della famiglia per [redacted] scomparsa [redacted] PADRE del dr. ing. Giuseppe Pozzi.

Si uniscono al dolore dell'ing. Pozzi:
Gianfranco Bottomicca
Ernesto Ferrari
Giuseppe Ferrari
Mario Vercellotti
Carlo Dusi
Sergio Bocca
Vittorio Ziza
Girolamo Iazzetta
Giorgio Marzea Venturini
Franco Giunta
Vincenzo Bonaudo
Eugenio Lancellotta
Vittoria Santori
Walter Perecchino
Franco Guarneri
Ferdinando Borelli
Antonio Bardessono
Ruggero Guercetti
Gianfranco Bella
Antonio Pagano
Alfredo Pantoli
Luigi Alessio
Silvano Valle
Umberto Reol
Ottavio Meneghetti
Mario Coglia
Stefano Annaratone
Bruno Milano
Luigi Olivieri
Piero Giuliano
Giorgio Boriotto
Aurelio Angeli
Claudio Avezzani
Mario Garis
Giacomo Maina
Bruno Merlino
Piergiorgio Strande
Ugo Capetti
Mario Zeppegno
Sergio Pavan
Sergio Soresel
Vittorio Arbasino
Ezio Gili
Mario Cardone
Marco Roccato
Giovanni Ferrero
Maurizio Carri
Giuseppe Augello
Franco B[redacted]
Secondo Cape[redacted]
Michele Palardi[redacted]
Pierangelo Chiara
Roberto Rivolta

Marcea e Giorgio Venturini partecipano al dolore di Beppe e Carla.

E' mancato all'affetto dei suoi cari l'

[redacted]

Lo annunciano [redacted] moglie Pierina, la sorella Annamaria con il marito Giorgio Donati, il fratello Mario con la moglie Rosanna Mo[redacted] ringraziamento all'amico prof. Ezio Minetto per le premurose [redacted]. Non fiori ma eventuali offerte a «Specchio [redacted] Tempi» per la ricerca sul cancro. I funerali si svolgeranno sabato 27 corrente alle ore 8,45 nella Parrocchia Sacro Cuore (via Nizza 56) quindi [redacted] salma proseguirà per il cimitero di Chiomonte.
— Torino, 25 marzo 1982.

[redacted] con Franco [redacted] Andrea; [redacted]simo con Gabriella; Sara e Giorgia; Paola e Maurizio ricordano con tanto rimpianto il caro zio ANDREA.

Pierre, [redacted] rimpiangono l'amico ANDREA.

Le famiglie Bianchi e Torre sono vicine a Pierina.

Virginia [redacted] e la famiglia [redacted] Bruni partecipano affettuosamente.

Mary e Gianni [redacted] si associano al dolore della famiglia.

Giovanni e Ines Vernerio prendono viva parte al dolore dei famigliari per [redacted] perdita del caro

avv. [redacted]

— Torino, 25 marzo 1982.

Partecipano i cugini [redacted] Margaglia, Fedele e rispettive famiglie.

Mico, Mavi e Luna Mazzitelli piangono la perdita dell'amico fraterno.

Ellora, Anna Dogli[redacted]
Emilia, Piero Torc[redacted]
Elio, Lydia Bell[redacted]
partecipano con grande dolore al lutto di Pierina [redacted] per la scomparsa dell'

avv. Andrea Ferrero

— Torino, 25 marzo [redacted]

La Kompat partecipa al dolore del suo amministratore Mario Ferrero per l'immatura perdita del fratello

[redacted] Andrea Ferrero

— Torino, 25 marzo 1982.

La [redacted] Garage Pomba è vicina al suo contitolare Mario [redacted] per [redacted] scomparsa del fratello

avv. [redacted] Ferrero

— Torino, 25 marzo 1982.

Pier Luigi Geralli e famiglia [redacted] con affetto e stima l'insostituibile amico

[redacted]

— Torino, 25 marzo 1982.

Giuseppe Di Marco
[redacted] Luigi Geralli
partecipano al [redacted]lore d[redacted] Mario per la prematura scomparsa del fratello

avv. [redacted]

— Torino, 25 marzo 1982.

La Tecnikabel s.r.l. partecipa al dolore della famiglia per la prematura scomparsa dell'

avv. Andrea Ferrero

legale della Ditta.
— Torino, 25 [redacted].

Zaira e Gino Massa prendono parte al dolore della famiglia.

Condomini, inquilini, amministratore di Piazza Graf 122 - 122 B - 124 partecipano al dolore della famiglia per la scomparsa dell'

avv. Andrea Ferrero

— Torino, il 25 marzo 1982.

Dante [redacted] Omodeo con [redacted] Didi Federico Gotsch, Vanna [redacted] Francesca Turco, partecipano commossi al dolore di Pierina e famigliari per l'immatura scomparsa del caro amico

avv. [redacted]

Partecipano Renato Restieri e famiglia.
— Torino, 25 marzo 1982.

Piera Triberti con Franco Rosetto e famiglia, Alberto Maria Luisa Ariotto e famiglia partecipano al dolore della famiglia per la scomparsa del caro amico

avv. Andrea Ferrero

— Torino, 25 marzo 1982.

[redacted] e Collaboratori [redacted] Foradit Spa partecipano al lutto della famiglia per la perdita dell'

[redacted] Andrea Ferrero

Sindaco della società
— Cambiano, 25 marzo 1982.

Consiglio d'Amministrazione, Collegio Sindacale, Dirigenti, Impiegati e Maestranze della Sehr-Thomson Italia Spa partecipano al cordoglio della famiglia per la scomparsa dell'

avv. Andrea Ferrero

Sindaco della Società
— Cambiano, 25 marzo 1982.

Prendono parte al lutto
dr. Heinz Breuer
ing. Ernst Koehler
ing. Roland Saur
della Consociata Sehr-Thomson di Kornwestheim.
— Torino, 25 marzo 1982.

Presidenza e Consiglio di Amministrazione della Petelec-Kabel Spa prendono parte [redacted] dolore del Consigliere di Amministrazione sig. Mario Ferrero per [redacted] scomparsa del fratello

avv. Andrea Ferrero

— [redacted], 26 marzo 1982.

[redacted] e [redacted] Vallin[redacted] sono vicini a [redacted] e [redacted] in questo [redacted] momento.

Mariuccia, Angelo, Franco e [redacted] sentitamente commossi partecipano.

Preside[redacted]lio Direttiv[redacted] e [redacted] La Tesorital annunciano [redacted] vivo [redacted] la [redacted] Socio

Andrea [redacted]

— Torino, 25 [redacted].

I Titolari dell'Impresa De [redacted] e Castagneri [redacted] s.r.l. esprimono il più vivo cordoglio [redacted] l'immatura scomparsa [redacted]

[redacted]

— Torino, 25 marzo 1982.

On. Giuseppe Botta piange con tanto affetto l'amico carissimo

[redacted] Ferrero

— Torino, 25 marzo 1982.

Antonio e Mariuccia Arduino con Gianfranco Piergiorgio [redacted] piangono il carissimo amico [redacted]

Luigi Antonielli d'Oulx e Fabrizio Benistendi, Collaboratori dello Studio dell'avv. Andrea Ferrero, insieme con l'affezionata Maria Landoni sono vicini alla moglie Pierina, al fratello Mario e ai familiari tutti nel loro dolore per la scomparsa [redacted] caro

[redacted] Andrea Ferrero

— Torino, 25 marzo 1982.

Ricordano con [redacted] rimpianto

Andrea Ferrero

gli amici:
Giovan[redacted]
[redacted] Bianco
Renato Bracchi
Gigi Casalone Rinaldi
Giorgio Dall'Oglio
[redacted] Acqua
Giacomo Dal Ponte
Ezio Minetto.
— Torino, 26 marzo 1982.

Gli amici del Tennis Club 19 con ricordo pieno d'affetto.

Le famiglie Maccagno e Nasti, partecipano sentitamente al lutto della famiglia per la scomparsa dell'amico

avv. Andrea Ferrero

— Torino, 25 marzo 1982.

[redacted] profondamente addo[redacted] ricorda l'amico e collega

avv. [redacted]

— Torino, 26 marzo 1982.

Presidente, Consiglio e Soci della Bocciofila familiare «Le Tesorine» prendono parte al dolore della famiglia per la scomparsa del Socio

avv. Andrea [redacted]

— Torino, 25 marzo 1982.

N. De [redacted] e D. [redacted] partecipano costernati al lutto dei familiari per l'irreparabile perdita del caro amico

avv. Andrea Ferrero

— Torino, 25 marzo 1982.

[redacted] partecipano addolorati al grave lutto [redacted] ha colpito [redacted] famiglia dell'

avv. Andrea Ferrero

— Torino, 25 marzo 1982.

Anna, Clara Armando piangono ANDREA.

Gli Amici della Sezione Bridge del Tennis Club Monviso partecipano al dolore di Mario Ferrero [redacted] la scom[redacted] del fratello

Andrea Ferrero

— Torino, 25 marzo 1982.

Il Presidente, il Consiglio Direttivo ed i Soci tutti della Società Canottieri Caprera partecipano al dolore della famiglia per la perdita del loro vicepresidente

avv. Andrea Ferrero

— Torino, 25 marzo 1982.

Gli amici di sempre:
Zina Buzzoleo
[redacted]
e famiglie, ricordando il caro ANDREA sono affettuosamente vicini a Pierina.

Partecipano [redacted] dolore [redacted] famiglia Ferrero gli [redacted]
[redacted] Stefano
Barberis Aldo
Berretta Natale
Beschi Guglielmo
Bissolino Secondo
Boggio Maria Dina
Bonetto Mario
Brarda Francesco
Bruna Rodolfo
Buzzacchino Ugo
Caruso Cesare
Casalegno Cesare
Cassardo Rinaldo
Cardona Raffaele
Chiapuzzo Liberto
Citta Carlo
Ciari Aldo
Degli Esposti Elvira Giulia
De Marta Luciano
De Poli Egidio
Dolza Francesco
Falchero Alberto
famiglia Ferraris
famiglia Peretti
famiglia Salvaia
Ferrero Giorgio
fratelli Gai
fratelli Modesti
fratelli Rattazzi
fratelli Venturino
Galotto Giuseppe
Galli Antonio
Gallone Ermenegildo
Giudici Marco
Grassi Albo Emilio
Iacardi Mario
Magliola Franco
Maccagno Felice
Martin Italo
Migliasso Domenico
Molla Rodolfo
Montaldo Remo
Negarville Osvaldo
Negro Nella Maria
Operti Nino
Ponte Alfredo
Prandi Achille
Provera Enrico
Quadro Dante
Rabarbaruti Roberto
Rive Cambrin Vittorio
Romeo Alfredo
Rosso Gina Maria
Rotondo Sergio
Rebaudi Gino
Silvo Elsa Alessandro
Sodaro Giuseppe
Sagna Dino
Scozzino Luigina
Tessore Domenico
Testore Noemio
Vair Luigi
Valle Renato
Vietti Riccardo
Vespa Domenico
Vanuzzi Carlo
Viggiano Andrea
Vogliotti Mario
Zanello Euro

La Bocciofila «La Pineta» di Sardo[redacted] ricorda [redacted] affetto il proprio consigliere

[redacted] Andrea [redacted]

— Bardonecchia, 25 marzo 1982.

Antonio Arcadello e famiglia prende viva parte al dolore della moglie e parenti per la scomparsa dell'amico ANDREA.

Dino Bosso e famiglia si unisce al dolore della moglie e parenti per la perdita di ANDREA.

Famiglia Pagliero [redacted] prende parte al dolore dei suoi cari.

Si associano al dolore [redacted] famiglia Ruga e [redacted] per [redacted] morte improvvisa dell'

Ing. [redacted] Ruga

la Direzione gli Impiegati [redacted] della [redacted] Italiana Nallon[redacted] Ne ricorderanno sempre le profonde doti umane e le straordinarie capacità tecniche.
— Ivrea, 24 marzo 1982.

L'Amministratore [redacted] e il [redacted]tore Tecnico della Società Italiana Nallon S.p.A. partecipano commossi al lutto [redacted] l'improvvisa scomparsa dell'

Ing. Zefferino Ruga

— Ivrea, 24 marzo 1982.

E' mancato

[redacted]

anni 75

Lo piangono a funerali avvenuti la moglie Ada, il figlio Augusto con Maria Luisa, Paolo e Daniele Felice, la nuora Piera con Maria Cristina ed Antonio, i fratelli Amilcare e Modesto, la sorella Olimpia con famiglia e parenti tutti.
— Murisengo, 25 marzo 1982.

Il giorno 22 marzo 1982 è mancata all'affetto dei suoi cari la

CONTESSA

[redacted]
della [redacted] Crespi

A funerali avvenuti l'annunciano, con rimpianto le sorelle: Irma, Egle, Itala, le nipoti Renata Ambretta, Valeria, Graziella, Giorgio Marcello e parenti tutti.
— Torino, 26 marzo 1982.

E' mancato

Raimondo [redacted]

cavaliere di Vittorio Veneto

Con infinita tristezza lo annunciano a funerali avvenuti la moglie [redacted]na, i figli Maddalena, Caterina, Giusep[redacted] Un [redacted] cuore al dott. Brossa e dottoressa Fadda.
— Torino, 26 marzo [redacted].

Piangono zio RAIMONDO i nipoti Michelino, Fiorenzo, Angiolina, Ester.

La cognata Domenica, i nipoti Giovanna, Francesco, Vincenzina, Gianni con Maria Aida addolorati partecipano.

Partecipano al dolore le famiglie [redacted]se e Fadda.

I nipoti Angiolina Bardina, Luigina e Silvio Guaschi, Giuseppe Bardina e famiglia, Emilia Perosino e famiglia, Giovanni Chiesa, famiglia Sura, la cognata Gina Bardina partecipano al lutto.

[redacted] mancata

Teresa Allegranza
ved. Martini

[redacted] il doloroso annuncio i figli [redacted] Giovanni, Giuseppe, genero, [redacted] nipoti, fratello, cognate, parenti tutti. I [redacted] a Robella d'Asti sabato 27 marzo ore 10,30 con partenza da via S. Massimo 24, ospedale S. Giovanni, ore 8,30.
— Torino, 24 marzo 1982.

Dipendenti e Collaboratori dell'Impresa «Petrino & Martini» si associano al dolore dei titolari per la perdita della signora

Teresa Allegranza
[redacted]

— Torino, 26 [redacted].

[redacted] e [redacted] della [redacted] partecipano al lutto che ha colpito il geom. Giuseppe Martini.

Franco Pastore e famiglia partecipano al dolore della famiglia Martini.

Alma Angelo Colla addolorati partecipano.

Partecipano al [redacted] Amedeo, Marisa, [redacted] Elvira, [redacted] Elda con Nino, Anna, [redacted] e famiglia.

E' mancata

[redacted]

Lo annunciano [redacted] dolore a funerali [redacted]nuti i suoi [redacted] quanti apprezzarono le sue doti di mente e[redacted] cuore
— Alpignano, 22 marzo 1982.

E' mancata ai suoi cari

Gianna [redacted]

La piangono la mamma, il marito Vincenzo, la figlia Adriana con il marito, fratello, cognati, parenti tutti. [redacted] Ospedale Mauriziano.
— Torino, 26 marzo 1982.

I Dipendenti della Soc. Sallit prendono parte al dolore del sig. Piazza per la perdita della MOGLIE.

Le famiglie Perosino, Rosso, [redacted] si associano al dolore del sig. Piazza per la scomparsa di [redacted].

Improvvisamente è mancato

Ing. Sergio Rosso

di anni 58

Ne [redacted] il doloroso annuncio la mamma, la moglie Ester, i figli Adriano con il marito [redacted] e Maurizio con la [redacted], la sorella Fulvia, la suocera, i cognati, le cognate, gli zii, i nipoti, i cugini e parenti tutti. I funerali avranno luogo sabato 27 corrente mese alle ore 15 nella parrocchia Madonna del Suffragio di Alessandria.
— Alessandria, 26 marzo 1982.

L'architetto Luigi [redacted] e l'ingegner Franco [redacted] con le rispettive famiglie partecipano [redacted] infinito [redacted] la scomparsa dell'[redacted] fraterno

dott. Ing. Sergio Rosso

col quale hanno [redacted] tanti anni di lavoro e sono [redacted] tutto il [redacted] vicini a Ester, Adriana e Maurizio.
— Alessandria, 26 marzo 1982.

Partecipano [redacted] lutto [redacted] famiglia [redacted] e la famiglia Anselmi [redacted] Milano.
— Alessandria, [redacted] marzo 1982.

Le famiglie [redacted] e [redacted]ruggia partecipano [redacted] dolore dei famigliari per la dipartita dell'

INGEGNER

Sergio Rosso

— [redacted] marzo 1982.

Visse per le figlie ed i nipoti. E' improvvisamente mancata al loro affetto e devozione

Ines [redacted]

Lo annunciano [redacted], le figlie [redacted] e [redacted] col [redacted] e rispettive [redacted], il fratello [redacted] e famiglia. Funerali oggi [redacted] 14,30 parrocchia San Giuseppe [redacted] detto Cottolengo. [redacted] fiori. La [redacted] come partecipazione e ringraziamento.
— Torino, 23 marzo 1982.

(Continua a pag. 8)

(Segue [redacted] pagina 7)

Inaspettatamente ci ha lasciati

Paolo R[redacted]

di anni 48

Lo piangono la sua **Margherita**, i figli **Giovanni** e **Silvia**, mamma e papà, il fra-[redacted] con **Franca**, la suocera, zie, cugini, parenti ed amici [redacted]. Funerali [redacted] nerdì [redacted] 15,30 partendo dal Munici-[redacted].
— **Chivasso**, 25 marzo 1982.

La zia **Cristina Rava-Varetto** con **Piero** ed **Adriana** partecipano con dolore al gravissimo lutto.

Bruno e **Vilma** con **Francesca** ed **Alessandro** non dimenticheranno il carissimo **PAOLO**.

Si uniscono al dolore di Rina, Giovanni, Piero, Margherita e famiglia gli [redacted] di sempre
Ugo Brannetti
Carlo, Michele Chiara
e rispettive famiglie.

Piera, [redacted] **Roby** [redacted] sono affettuosamente [redacted] a Margherita e famiglia.

Carla, Nanni [redacted] costernati parte-[redacted] grave lutto.

La famiglia **Barra** partecipa al grande dolore [redacted] famiglia Rava.

A PAOLO: Rosi e Adelchi.

Milly e [redacted] partecipano al dolore della famiglia e ricordano commossi l'amico

Paolo [redacted]
— **Chivasso**, 25 marzo 1982.

Luisa e Giovanni Calcutti [redacted] infinito rimpianto sono vicini a Margherita, Silvia e Giovanni nel ricordo [redacted] **PAOLO** amico [redacted] e buono.

[redacted] italiano [redacted] di Chivasso:
sen. **Eugenio Bozzello**
[redacted]. **Giuseppe La Ganga**
[redacted] **Riva Cambrino**, sindaco [redacted] Chivasso
Fortunato Verduci
Pierino Camoletto
Gabriele D'Angelo
Salvatore Marsalà
Antonio Usai
Romeo Bevilacqua
Giacomo Daniele
Antonio Pogliano
Pietro Marsalà
Plinio Malaguti
Ugo Brannetti
Tommaso Mecca
Vincenzo Panella
Sergio Decarlini
Carmine Quaglia
Giuseppe Salerad
Nicolino Conconi
Antonio Fiore
Mario Costanzo
Giuseppe Busso
Vito Ceglie
Domenico Daniele
Elvio Cena
Giovanni Bena
Bruno Raviola
Franco Amodio
Marino Borca
Michele Cudia
Michelangelo Chiara
Vincenzo Reina
Salvatore Oigrigoli
Antonio Ferrara
Renzo Arina
Angiolino Assonia
Vincenzo Tavano
Algeo Brendino
ass.re Giuseppe Rolando
Angiolina, Carlo Bocca
Maria Riva
Giuliano, Spagnolo
Luigi Grignolio
Stello Berardi
Giuseppe Calapano
Giuseppe Pelosi
Roberto Carli
Fiorina Codovilla
Gianfranco Arduino
Franco Pozzi
Gianfranco Bonesso
Angelo Cartetti
Tonino Dellavalle
Marco Viano
Lorenzo Spalasso
Francesco Mauro
Gianluigi Razzano
Nicola Mazzoni
Piero Demarchis
Michele Giacchero
Vittorio Trombetta
Renato, Mirosa Viasco
Angelo, Annamaria Viasco
Antonio Capermolo
Antonio Quitadamo
Giuseppe Zanetto
Alfio Meli
Pasquale Iossa
Leo Aiati
Gabriella Favata
Luigi Cabrini
Umberto Demilato
Vito Fantauzzo
Giacomo Franchi
Angelo Cinco
Sergio Iorio
Vincenzo Lapolla
Renato Massino
Aristide Nervo
Franco Gastaldo
Gianfranco Verdini
Giuseppe Vijno
Correrello
Silvio Gagliardino
Angelo Bottero
Umberto Santoro
Nespolo, Manfredi
Raffaele Villani
Michele Rosbach
Mario Varetto
Francesco Lapolla
prendono viva parte al lutto.

I **Comunisti** di **Chivasso Gruppo Consiliare Comunista, Amministrazione Com.le Castagneto Po** partecipano.

La **Sezione Pli** di **Chivasso** prende viva parte al lutto.

La **Giunta** ed il **Consiglio comunale** di **Chivasso** partecipano al lutto per l'improvvisa scomparsa di

Paolo Rava

ex [redacted]

Assessore Provinciale alla Cultura e Consigliere [redacted]
— **Chivasso**, 25 marzo [redacted]

Il [redacted] ed il **Comitato** [redacted] **gestione** dell'U.S.L. [redacted] emozione ricordano in

[redacted]

la figura umana e politica che difficilmente potrà essere scordata.
— **Chiv**[redacted], 25 marzo 1982.

Presidente, Consiglio [redacted] della [redacted] Loco [redacted] «l'Agricola» partecipano al dolore della famiglia [redacted] l'immatura [redacted] dell'amico **PAOLO**.

Presidente, Consiglio direttivo e Collaboratori del [redacted] **Club Chivasso** commossi partecipano al lutto per la scom-[redacted] di

Paolo [redacted]
— [redacted] 25 [redacted].

Partecipano al lutto:
Geom. **Scotti** e famiglia
Letizia, Antonella Garbesio
Bosso Rina Benco e famiglia
[redacted]. avv. **Piero Giuliano**
Edda, Silvia, Massimo Gaudino
Plinio, Annabella, Alessandra Malaguti
Gemma, Antonio Martini
Daniela, Aldo Vittone
Giovanni Agazzini e famiglia
Piergiuseppe Coggiola
Luciana, Armando Bretto
Lucia Venturini-Bolla
Cesare Foresto e famiglia
Silvio Cena
Famiglia **Vintani-Gleeaz**
Fiorentino, Paola Liffredo
Famiglia **Fano**, [redacted]
Rina Saletta
Giovanni Chiavarino
Piero Ponsello
Giovanni Cavallerio
Silvio Minetto
Lia, Franco Germanetti
Fam. **Giovanni Pastoris**
Fam. **Giuseppe Scevino**
Fam. **Michele Sarasso**
Beppe, Pasqualina Aprà
Fam. **Giuseppe Fanchini**
Famiglie **Parlotti**
Fulvio Mazzone
Paolo, Ada Franchi
Augusto, Annamaria Steale
Renzo, Anna, Franco Varetto
Rosa Friestio
Silvio Croce
Alide Bertone
Melo, Carla Todini
Ferrero-Varaino
Luciana, Renzo Zanola
Michele Riccardi
Aminto Greco
Maria Minella
Beppe, Mariapia Brucco.

Si associano al [redacted] i compagni amici di **PAOLO**:
Michele Achilli
Giorgio Mondino
Francesco Mollo
Alberto Cenerini
Salvatore Cafferelli
Laura Lazzaro
Marco Bruzazzi
Leo Canale
Marcello Braccini
Liliana Ponsero
Giovanni Barbieri
Carmelo Perrone
Roberto Carli
Fiorina Codovilla
Ludovico Benso
Pierluigi Piantadosi
Gustavo Buratti
Egidia Morando
Marco Lerda
Giorgio Noli
Rachele Porro
Carlo Ottino
Guido Fubini
Angelo Piangiolino
Armando Bianchi
Paride Rega
Giuseppe Lieco
Giambattista Petrarca
Giovanni Guarini
Mario Lupino
Sergio Nicola
Roberto Gallo
Alberto Guglielmini
Enzo Palmesano
Enzo Giorgi.

Le [redacted] **elementari** [redacted] ricordano

[redacted] Rava

indimenticabile [redacted] Pubblica Istruzione [redacted] tanto operò e favore [redacted] ragazzi di Chivasso.
— **Chivasso**, [redacted] marzo [redacted].

Il **Distretto Scolastico 39** partecipa al lutto della famiglia per la scomparsa dell'ex consigliere

Paolo Rava
— **Chivasso**, 25 marzo 1982.

La **Sezione Combattenti e Reduci**, [redacted] **Agricola** [redacted] **Castelrosso** partecipano [redacted] lutto.

L'**AGIS** e l'**Associazione Piemontese Esercenti Cinema** esprimono il più vivo cordoglio per l'immatura scomparsa di

[redacted]

[redacted] cultura per la Provincia [redacted] Torino.
— **Torino**, 20 marzo 1982.

Mario e Giuliana Iorio partecipano al dolore della famiglia Rava per l'immatura scomparsa di **PAOLO**.

Rosangela è vicina [redacted] a Margherita Giovanni e Silvia.

[redacted] e **Matteo Sado** e [redacted] sono vicini ai famigliari in questo triste momento per la scomparsa del [redacted] **PAOLO** amico indimenticabile.

La **Direzione** il **Corpo Docenti** e gli **Allievi** dell'Istituto [redacted] **Comunale** [redacted] **Chivasso** partecipano al lutto per la scomparsa di

Paolo [redacted]

a ricordo della collaborazione per la [redacted]lizzazione e lo sviluppo di questa scuola.
— **Chivasso**, 25 marzo 1982.

Partecipa al lutto **Piercarlo Masiel**.
— **Palazzago**, 25 marzo 1982.

I coniugi [redacted] titolari della [redacted]ria **L'artiste** partecipano al lutto che ha colpito l'amico Piero per la [redacted] del **FRATELLO**.

Consiglio [redacted] del **Liceo** [redacted] di [redacted] partecipano [redacted] al dolore [redacted] famiglia [redacted] l'immatura scomparsa dell'

assessore Paolo Rava
— **Chivasso**, 26 marzo 1982.

I **Soci** dell'**Istituto** di **Studi Storici «Gaetano Salvemini»** partecipano commossi al dolore dei familiari per la scomparsa del compagno ed amico

Paolo [redacted]
— **Torino**, 26 marzo 1982.

Famiglie **Viriglio, Rossi, Secordoni, Quiriti** partecipano [redacted] lutto dell'amico Piero per la scomparsa del **FRATELLO**.

[redacted] **Piazza Editore** partecipa profondamente [redacted] all'immatura perdita dell'

[redacted] Paolo [redacted]
— **Torino**, 26 marzo 1982.

Il presidente **Egi Volterrani**, i direttori [redacted] e organizzativo **Mario** [redacted] e **Giorgio Guazzotti**, il **Comitato amministrativo** e tutto il **Personale** del **Teatro Stabile** di Torino partecipano commossi [redacted] della famiglia [redacted] dell'

[redacted] Paolo [redacted]
— **Torino**, 26 marzo 1982.

Il [redacted] **Sezionale** [redacted] il **Gruppo consiliare** della **Democrazia Cristiana** di **Chivasso** prende parte con sincero cordoglio al dolore della famiglia per l'immatura scomparsa dell'

ASSESSORE [redacted]

Paolo Rava
— **Chivasso**, 26 marzo [redacted]

Eugenio [redacted] e [redacted] **Fogliato** sono vicini [redacted] Piero e di tutta la famiglia [redacted]

L'**Accademia** [redacted] partecipa al lutto per [redacted] scomparsa [redacted]

Paolo Rava
— **Torino**, 25 [redacted]

Le **G. G.** [redacted] **Editore** e le [redacted] **Feltrinelli** si associano [redacted] dolore dei congiunti e dell'amministrazione provinciale tutta.

Filippo [redacted] e famiglia partecipa-[redacted]

La **Segreteria provinciale del P.S.I.**, la **Segreteria regionale del P.S.I.**, la **Segreteria cittadina del P.S.I.**, il **Gruppo senatoriale e parlamentare** del P.S.I., i **Gruppi della Provincia, Comune, Regione del P.S.I.**, esprimono sincero cordoglio [redacted] l'immatura scomparsa del compagno

[redacted] Rava

e nel ricordarne l'impegno ideale al servizio del partito [redacted] partecipano al dolore dei familiari.
— **Torino**, 26 marzo [redacted]

Cristianamente è [redacted]

Ilario [redacted]

anni 73

L'annunciano con [redacted] la moglie [redacted] **Costanicola**, i figli **Margherita** con il marito **Giovanni Lucilo** e figlia **Antonella**, **Giuseppe** [redacted] la moglie **Carla Rostagno** ed il piccolo **Marco**, le sorelle **Lucia** e **Maria**, cognati, cognate, nipoti, cugini, parenti tutti. Funerali in Borgaro sabato 27 [redacted] 14,30 dall'abitazione via [redacted]timo [redacted]. La [redacted] partecipazione e ringraziamento.
— **Borgaro**, 25 marzo [redacted]

La sorella **Lucia** [redacted] con figlie, genero e nipoti partecipano al lutto.

La cognata **Lina** [redacted] e famiglia [redacted]tecipano al lutto.

Maria e **Giovanni Barulo** con le figlie **Rita** e **Rina** e loro famiglie si uniscono al dolore della famiglia per la scomparsa del caro zio **ILARIO**.

Le cognate **Domenica Zavattari** e **Margherita** ved. **Agherno** colle rispettive famiglie partecipano al lutto.

Celestina Rostagno è vicina al genero Beppe Dentis e famiglia per la perdita del caro **PAPA'**.

Le famiglie **Giovanni Gennero, Domenico Boretto** partecipano vivamente al dolore.

Le famiglie **Borio** partecipano commosse al dolore dei familiari per la scomparsa del caro

Ilario Dentis
— **Borgaro**, 25 marzo 1982.

L'**Impresa Giacomo Borio S.r.l.** si unisce al dolore di Giuseppe Dentis [redacted] la scomparsa del [redacted].

Sono vicini a Giuseppe e famiglia:
Roberto Albry
Anna Aitera
Matteo Borio
Marisa Calasso
Mauro Castagno
Roberto Chiaffredo
Marisa Fornara
Giorgio Marengo
Alessandro Torre
Luigi Vittone

Serenamente è mancata

Maria Serra ved. Baroetto

Lo annunciano i figli **Elda** ved. **Albrile**, **Aldo** con **Laura Bini**, nipoti **Mauro** e **Claudia** e parenti tutti. Funerali sabato 27 ore 10,15 parrocchia S. Bernardino. La salma proseguirà per Valdellat[redacted] con benedizione ore 11,45.
— **Torino**, 26 marzo 1982.

Dino e **Ivana Scano** partecipano al dolore dell'amica Elda e famiglia per la perdita della cara **MAMMA**.

I cugini **Dosio-Domenge** si uniscono al dolore della famiglia.

E' mancata

Clelia [redacted]

[redacted] Ramazzina

A funerali avvenuti ne danno triste annuncio i figli **Carla**, **Lindo**, la nuora **Rina**, il genero **Carlo** nipoti e famiglie. Un ringraziamento al dottor Baroni [redacted] le cure prestate.
— **Torino**, 26 marzo 1982.

Serenamente è mancata

Margherita Rampone
ved. Golzio

anni [redacted]

La piangono cognata, nipoti, cugini e l'affezionata **Teresa Dovalle**. La salma riposa nella tomba [redacted] famiglia cimitero [redacted] Rivoli.
— **Torino**, 26 [redacted].

E' mancato

Guglielmo Noghero

[redacted] funerali avvenuti lo annunciano la moglie [redacted] **Bruno**, il figlio **Luigi** con la moglie **Franca** e parenti tutti.
— **Torino**, 25 marzo 1982.

Cristianamente [redacted] mancata all'affetto dei suoi [redacted]

Camilla Cairola
ved. Lavagno

[redacted] danno il [redacted] annuncio il figlio Pie-[redacted] con la moglie [redacted] gli [redacted] nipoti [redacted] con la moglie [redacted] il marito [redacted] ed il piccolo [redacted], **Marco** [redacted] moglie [redacted] ed il piccolo **Armando**, parenti tutti. I funerali [redacted]ogo il 27 [redacted] alle ore 8,45 parrocchia SS. Stimmate. [redacted] presente [redacted] partecipazione e ringraziamento.
— [redacted]**rino**, 26 marzo [redacted]

Cristianamente è mancato

Giorgio Galdano

anni 60

Lo annunciano la moglie **Angela**, le figlie **Margherita** e **Giuseppina**, i generi, i nipoti e parenti tutti. Funerali [redacted] 10,15 nella parrocchia S.S. Redentore. La [redacted] è partecipazione e ringrazia-[redacted].
— **Torino**, [redacted] 1982.

[redacted] **Consiglio** di [redacted]**zione, Sovrintendenza, Direzione, Lavo**-[redacted] e [redacted] del **Teatro Regio** [redacted] **Torino** partecipano alla dolorosa e [redacted] provvisa sco[redacted] dell'assessore [redacted] Cultura della Provincia di Torino

Paolo Rava
— **Torino**, 26 marzo 1982.

La **Sinistra Socialista** [redacted] **Torino** si uni-[redacted] dolore della famiglia per la perdita [redacted]

[redacted]

Nel ricordo [redacted] compagni rimarrà l'esempio del suo impegno per il Socialismo.
— **Torino**, 25 marzo 1982.

[redacted] e [redacted] profondamente commossi ricordano **PAOLO** e [redacted] vicini a Margherita, Giovanni e Silvia in questo triste [redacted] della loro vita.

Marco, [redacted] **Cena** sono vicini a [redacted] e Giovanni.

I **Dipendenti** della **«Supertex S.a.c.»** partecipano al lutto [redacted] famigliari per la scomparsa [redacted] signor

Paolo Rava

contitolare della società.
— **S. Francesco** [redacted] **Campo**, [redacted] marzo 1982.

Romano Regaldo e famiglia partecipano al dolore dei famigliari per l'improvvisa dipartita del socio signor

Paolo [redacted]
— **San Maurizio**, 25 marzo 1982.

Il [redacted] per [redacted] Po partecipa [redacted] perdita del [redacted] amico

Paolo [redacted]

assessore provinciale
— **Torino**, 26 [redacted]

F[redacted] si associa al cordoglio.

Giorgio [redacted] è affettuosamente vicino a Margherita e famiglia per la scomparsa [redacted] caro compagno amico **PAOLO**.

E' mancata all'affetto dei suoi cari

PROFESSORESSA

[redacted] Ismene Manoni
ved. Milanese

[redacted] annunciano [redacted] i figli [redacted]**zio**, **Giorgio** con la moglie [redacted] piccolo **Loris**, la famiglia [redacted] Le [redacted]quie [redacted] cara Salma avranno luogo sabato 27 marzo [redacted] ore 9,45 nella parrocchia «San Dalmazzo».
— **Torino**, 25 marzo 1982.

Cristianamente è mancata all'affetto dei suoi cari

Anna [redacted] ved. Sosso

[redacted] 90

Ne danno il doloroso annuncio la figlia **Teresina** con il marito **Carlo Balbo**, la [redacted]rella **Pasqualina**, la cognata **Luigina Chiabotto** vedova **Sosso** e famiglia, nipoti, parenti [redacted]. Funerali sabato 27 corr. [redacted] 9,45 dall'abitazione via XXV Aprile 6. La presente [redacted] partecipazione e ringraziamento.
— **Leinì**, 25 marzo 1982.

E' mancato all'affetto dei suoi cari il

[redacted]

Marcello Caverzasi

Ne danno il doloroso annuncio la moglie [redacted], il figlio **Pierpaolo** con **Anna Berucchi** e **Cristina**, la figlia **Cleme** con **Nino Bellone**, **Daniela** e **Roberto**, il fratello **Ambrogio** con la moglie **Paola** e **Annalisa**. Funerali oggi, ore 8,45, parrocchia [redacted]. Giovanni Bosco.
— **Torino**, 26 marzo 1982.

Berucchi Tina, **Enrico** e **Irene** sono vicini alla famiglia Caverzasi per la scomparsa del caro **MARCELLO**.

Rodolfo [redacted] partecipa al dolore della famiglia.

[redacted] e **Luisella Almerito** [redacted] affettuosamente vicini a Pierpaolo, Anna [redacted]miglia.

I fratelli **Bellone** e famiglie partecipano al dolore della cognata Cleme e familiari.

Rina Luciana e **Gianmarco Monticone** prendono v[redacted] parte al dolore della famiglia Caverz[redacted] per la scomparsa del caro **MARCELLO**.

Le famiglie **R**[redacted] e **Schiavo** partecipano al lutto della famiglia Caverzasi e Bello[redacted]

Maria, Giustina, Milena Neri sono affettuosamente vicine [redacted] cugini Anna Maria, Mario, ai familiari [redacted] la scomparsa del caro

avv. Andrea Ferrero
— **Modena**, 26 marzo 1982.

La [redacted] e [redacted] **S.p.A.** partecipa al [redacted] della famiglia [redacted] la scomparsa [redacted]

[redacted] Ferrero

legale della [redacted]
— **Torino**, 25 [redacted]

[redacted] si associa al lutto della famiglia [redacted] la morte del caro amico

avv. Andrea Ferrero
— **Torino**, 25 marzo [redacted]

[redacted] e **Piero Cora** profondamente commossi [redacted] l'[redacted] scomparsa del caro amico

[redacted]

partecipano [redacted] lutto [redacted] esprimendo i sensi di vivo cordoglio.
— **Torino**, 25 marzo 1982.

E' [redacted]

[redacted] Durisotti
ved. Segatti

Lo annunciano: il figlio Don Er[redacted] e parenti tutti. Funerali oggi ore 14,30 nella parrocchia [redacted] Pianezza. [redacted] fiori [redacted] offerte ai bisognosi.
— **Pianezza**, 26 marzo 1982.

Il cancro ci ha tolto

Giovanni Caputo

di anni 50

[redacted] annunciano [redacted]: la moglie [redacted] e la figlia **Letizia**. Lo piangono [redacted] suocera, il cognato, la cognata, nipote, parenti e amici. Un particolare ringraziamento al dott. Attilio Salomone e ai sigg. Mariuccia e Giovanni Sandri. I funerali avranno luogo in Pecetto [redacted] 27 marzo alle ore 10 [redacted].
— **Pecetto**, 25 marzo 1982.

I cugini [redacted] e [redacted] partecipano al dolore di Anna e Letizia

[redacted] famiglie [redacted] e [redacted] prendono parte al grande dolore di Letizia per la morte [redacted] suo **PAPA'**.

E' mancato all'affetto dei suoi cari

Francesco Risso

anziano FIAT

Addolorati [redacted] il triste annuncio: la moglie **Domenica**, il figlio **Pierfranco**, la nuora [redacted] **Magliano** e gli [redacted] nipotini: **Silvia**, [redacted] e [redacted] Funerali ore 9 del 27 corrente partendo dall'ospedale Astanteria Martini largo Gottardo.
— **Torino**, 25 marzo 1982.

Il fratello **Agostino**, la sorella **Clementina**, cognati e nipoti tutti [redacted] al dolore [redacted] la perdita del [redacted] **FRANCESCO**.

[redacted]**a e Piero Carloggio**
Tere e Mici Rigoletto e famiglia
Gilda e Carlo Ramella e famiglia
partecipano al [redacted] di Pierfranco.

Mirella, Piero, Marco e [redacted]racco [redacted] vicini a Pierfranco per la perdita del [redacted] **PAPA'**.

Carla e Enzo Osella, si uniscono [redacted] dolore [redacted] Adriana e Pierfranco per l'improvvisa scomparsa del **PAPA'**.

Il **personale** dello [redacted]**gliano** partecipa [redacted] dolore della famiglia Risso.

La famiglia **Muzzarelli** partecipa commossa al dolore della famiglia per l'improvvisa scomparsa del sig.

Francesco Risso

cui era legata da stima ed affetto.
— **Torino**, 26 marzo 1982.

E' improvvisamente mancato ai suoi [redacted]

dott. Piero Cucchi

Condirettore Banca Popolare di Novara sede di Torino

Con profondo rimpianto lo annunciano: la moglie **Pina**, i figli **Emma** e **Beniamino**, la suocera **Carolina**, il cognato **Domenico Caccese** con la moglie [redacted] **Letizia** e figli. Le esequie avranno luogo oggi alle ore 14,30 nella Parrocchia San Pellegrino. La presente è partecipazione e ringraziamento.
— **Torino**, 26 marzo 1982.

La **Banca Popolare di Novara** - [redacted] **di Torino** — il **Comitato di Vigilanza** [redacted] tutto il **Personale** partecipano con vivo cordoglio [redacted] dolore della famiglia per l'improvvisa immatura [redacted]

dott. [redacted] Piero Cucchi

apprezzato [redacted] Condirettore della Sede.
— **Torino**, 26 marzo 1982.

Gli **Amici e Colleghi di Direzione**, i **Di**-[redacted] **delle Agenzie** ed i **Funzionari** della [redacted] **Torino** della [redacted] **Popolare di Novara** partecipano con [redacted] tristezza al cordoglio della famiglia per [redacted] perdita del

[redacted] rag. Piero Cucchi

del quale ricordano le doti di bontà, operosità e rettitudine.
— **Torino**, [redacted] marzo [redacted].

Tutti i Collaboratori in quiescenza della **Banca Popolare** [redacted] **Novara - Sede di Torino** - si associano al grave lutto della famiglia per la repentina scomparsa del

dott. rag. Piero Cucchi
— **Torino**, 26 marzo 1982.

Il **Presidente** e il **Consiglio Direttivo** del **Consorzio Artigianfidi** partecipano [redacted] lutto della famiglia [redacted] scomparsa [redacted] Consigliere

dott. Piero Cucchi
— **Torino**, 25 marzo 1982.

Pietro, Eugenia, Giuseppe [redacted] **Emilio Rossi** si uniscono nel dolore alla famiglia con affetto e rimpianto infinito.

Mario e Anna Recrosio partecipano al dolore della famiglia Cucchi per la perdita dell'amico **PIERO**.

E' mancato

[redacted]

anni 59

L'annunciano la moglie **Mariuccia**, i figli **Ugo**, **Ivana** col marito **Alberto** e l'ado-[redacted] nipotino **Simone**, mamma, parenti tutti. Funerali [redacted] 26 corr. ore 8,45 [redacted] Astanteria Martini (largo Gottardo), la [redacted] salma proseguirà per Montanaro.
— **Torino**, 25 marzo 1982.

Simone ricorderà sempre con affetto il carissimo nonno **NICOLA**.

Teresa ed **Angelo Graziano** con **Franco** e **Giuliana** e le rispettive famiglie partecipano [redacted] dolore [redacted] Ivana e famiglia per [redacted]

[redacted]
— **Moncalieri**, 25 marzo 1982.

L'**Associazione Campeggiatori Turistici d'Italia - Torino** prende parte al lutto della famiglia Frola.

Partecipano al dolore gli amici: [redacted]**to, Corongi, Giubergia, Lidia Riva Cambrin, Lorenzoni, Pavesio, Pesando, Quaranta, Ramella, Sandre, Vaglienti.**

E' [redacted]

[redacted] Giancola

cavaliere Vittorio [redacted]

Ne danno il doloroso annuncio figlio e [redacted]lie.
— **Torino**, 24 [redacted] 1982.

ERRATA CORRIGE

Adesione **Andreis** per

Angelo Tettamanzi

leggasi: v[redacted] ricordo.

RINGRAZIAMENTI

Le famiglie **Marchisio, Bertoglio, Alraudo** ringraziano quanti hanno partecipato al loro dolore per la scomparsa del caro papà

Giuseppe Marchisio
— **Torino**, 26 marzo 1982.

La mamma **Irma**, sorella e fratelli, ringraziano quanti hanno partecipato al loro grande dolore per la scomparsa del carissimo

[redacted] Roux
— **Torino**, 25 marzo 1982.

ANNIVERSARI

1981 [redacted]

Ivo Cavina

Sempre con noi. **Fabio, Mina, Ugo, Adele Repello.**

1980 **1982**

[redacted] Rolle

Indimenticabile ti ricordiamo ogni giorno affettuosamente con infinito rimpianto. Messa sabato 27 ore 18, chiesa S. Maria, Grugliasco.

1976 [redacted]

Fedele Occleppo

Sempre vivo il ricordo.

26 marzo 1967

prof. [redacted] F[redacted]

[redacted] aprile 1982

[redacted] Musso

I figli li ricordano a quanti li conob-[redacted]

25-3-69 **25-3-82**

Clara Accornero [redacted]

[redacted] immutato affetto.

1981 **1982**

Teresio Fontana

Insieme abbiamo pianto il nostro [redacted]lo. Ora sono sola con [redacted] incolmabile nel cuore. Mi manca il tuo affetto, il tuo sostegno. Nell'attesa di riunirci nella casa del Padre, proteggimi. Sos[redacted]me nel dolore mamma, fratello, suocero e nel ricordo i tanti cari amici. S. Messa il 26 ore 9 parrocchia S. Rita.
— **Torino**, 26 [redacted] 1982.

1977 [redacted]

cav. Celestino Giorcelli

Con immutato rimpianto i tuoi cari. S. Messa 26 marzo ore 11 Ss. Angeli Custodi.

1976 [redacted]

Carlo [redacted]

Indimenticabile. S. [redacted] in parrocchia 27-3-1982 ore 8.

1980 [redacted] marzo [redacted]

Erminio Macario

Sempre amato, ricordato e rimpianto [redacted] suoi cari, [redacted] con raro sentimento di dedizione, lasciando un esempio di amore presente nel tempo. La S. Messa [redacted] 5 aprile ore 18,30 nella chiesa di S. [redacted] Assunta (via S. Maria).

26-3-1972 [redacted]

Roberto Riotti

Con immutato affetto e rimpianto ti ricordano **Rosa, Paola**, [redacted] a [redacted] tutti.

1980 [redacted]

Alessandro [redacted]

Ogni giorno ti ricordiamo [redacted] nostal-[redacted] e grande rimpianto. [redacted] marzo ore 18,45, santuario [redacted] Rita.

[redacted]

Francesco [redacted]

Sempre ricordato dai suoi cari.

26-3-1976 **26-3-1982**

[redacted]

Dolce cara memoria, sempre viva, sempre presente nel nostro cuore.

1981 **1982**

Sebastiano Grisotto

Lo ricordano: la moglie e [redacted] i suoi cari. Santa Messa anniversaria oggi alle ore 18 nell[redacted] de[redacted]
— **Pianezza**, 26 marzo 1982.

DAL CONGRESSO DEL PSDI UN PLEBISCITO PER LONGO CON L'ELEZIONE DIRETTA?

Scontata la riconferma alla segreteria con una maggioranza del 75 per cento, ma anche l'opposizione di Romita (15%) e di Di Giesi (10%) sembra attenuarsi

MILANO — Onorevole Longo, ci [illegible] questa elezione diretta [illegible] segretario? «Certamente», risponde il leader socialdemocratico mentre si avvia al suo posto, sul [illegible] della presidenza del XIX Congresso del psdi, al Palalido di Milano.

Siamo al [illegible] giorno di questo Congresso che si svolge tranquillo e ordinato, dove le divergenze tra le opposizioni (Romita, 15%, [illegible] Di Giesi, 10%) [illegible] maggioranza (longhiani duri 35%, Nicolazzi 30 [illegible] Preti 10%) vengono avvertite come sfumature, angolazioni [illegible] prospettiva [illegible] — volendo — potrebbero essere superate da [illegible] ideale unanimità che renderebbe [illegible] il psdi e [illegible] attuale segretario.

[illegible] proprio Pietro Longo che costituisce l'unica incognita di questo congresso. [illegible] sussistono certamente [illegible] sulla sua riconferma alla segreteria, e nemmeno sul suo [illegible] di avvalersi della norma [illegible] da quest'anno vuole il segretario [illegible] direttamente dal Con[illegible]. Longo però, vuole [illegible] trionfo, vuole [illegible] confermato [illegible] da [illegible] maggioranza massiccia, superiore a quel [illegible] che già lo sostiene. [illegible] ieri ha mandato in avanscoperta il vicesegretario [illegible]ri, il quale ha pubblicamente dichiarato che «esistono tutte le condizioni affinché Di Giesi [illegible] convergere nella maggioranza».

Anche Romita, nel suo intervento [illegible] ieri, [illegible] i toni della polemica [illegible] si è limi[illegible] [illegible] spostare accenti e aggettivi. Se il giorno prima Longo aveva ipotizzato [illegible] polo laico-socialista», Romita ieri ha ribattuto con «un polo [illegible] [illegible] laico», [illegible] riaffermare [illegible] «la nostra area va dapprima allargata [illegible] sinistra».

Per il resto, sulle questioni essenziali, nel psdi sembrano tutti d'accordo: che questo è il [illegible] magico del socialis[illegible] riformista, che la terza via del pci non esiste, che non ci [illegible] alternative all'attuale maggioranza [illegible] che [illegible] però una profonda verifica di governo.

Stamane, [illegible] [illegible] le tesi [illegible] segretario, [illegible] saliti alla tribuna, tra gli altri, [illegible] [illegible] il ministro della Funzione pubblica Schietroma. Preti, coerentemente, ha calcato [illegible] mano «da destra». Il pci deve diventare socialdemocratico, ha detto, e [illegible] «l'alternativa democratica è inaccettabile, perché [illegible] fonderebbe [illegible] supremazia [illegible] pci, che è ancora un partito anti-atlantico e anti-americano».

[illegible] ministro Schietroma si è invece soffermato sull'azione [illegible] governo Spadolini, alternando lodi a critiche. «Stiamo affrontando bene l'emergenza — ha detto — ma dobbiamo gestire il presente pensando all'avvenire». Anche Schie[illegible] si [illegible] l'elezione diretta [illegible] segretario, perché «specie i partiti che perseguono una politica [illegible] qualità, [illegible] possono esitare nelle [illegible] ni, anche perché le vie [illegible] seguire sono scontate».

Sulla «grande unità» attorno [illegible] linea Longo, sussistono però perplessità anche nella [illegible] maggioranza. Nicolazzi, in special modo, [illegible] vede [illegible] il buon occhio il reingresso di Di Giesi. Ora il Con[illegible] dopo aver ascoltato la «disponibilità nella chiarezza» di Romita, attende proprio [illegible] interventi di Nicolazzi e Di Giesi, previsti per oggi pomeriggio o domani.

[illegible] ieri intanto, negli alberghi eletti [illegible] quartier generale dei vari leaders [illegible] [illegible] riunioni di corrente, [illegible] vista dell'eventuale battaglia che, [illegible] si scatenerà, [illegible] sarà prima di domani.

Longo però [illegible] tranquillo: il suo dilemma è se [illegible] [illegible] accontentarsi di [illegible] semplice [illegible] Nessuno, [illegible] questo congresso, osa mettere [illegible] dubbio i suoi meriti [illegible] le rinascita del psdi. E [illegible] saluto che ieri [illegible] portato al congresso [illegible] il segretario [illegible] psi, è stato il suggello [illegible] che rafforza la sua linea. [illegible] [illegible] socialdemocratici, ha detto Craxi, marciano ormai uniti [illegible] [illegible] [illegible] avvenuto in passato.

[illegible] Pennacchi

Un partito femminile al 30%

MILANO — *Una sola donna in direzione [illegible] 15 nel comitato centrale. «E' troppo poco — dice [illegible] Bello, responsabile della commissione nazionale per i [illegible] civili — il nostro partito è [illegible] fortemente maschilista».*

Le militanti socialdemocratiche, almeno dal conto [illegible] tessere, sono 60 mila, [illegible] 30% del partito. [illegible] non si sentono sufficientemente rappresentate, anche se recentemente hanno ottenuto che [illegible] direttivi [illegible] il 20% [illegible] cariche siano assegnate [illegible] donne.

Da questo congresso [illegible] [illegible] molto, e ricordano ai loro compagni che il psdi [illegible] l'unico partito italiano a non aver nemmeno [illegible] deputato o un senatore donna. Qui al Palalido, [illegible] 720 delegati, sono in 150 ed una prima vittoria l'hanno già ottenuta: potranno chiedere la parola in 100, per 10 minuti ognuna.

In [illegible] bimestrale, «Donna oggi», che [illegible] pubblica a Roma da [illegible] anni, «aperto ai contributi di tutta l'area socialista e laica», le [illegible] socialdemocratiche sono attive [illegible] battagliere. «Abbiamo ottimi rapporti con tutti i movimenti femminili degli [illegible] partiti, anche con le comuniste», afferma Oretta Bello. [illegible] con quelle [illegible] dc? «Si sono guastati durante il referendum sulla legge per l'aborto — risponde — [illegible] ora stiamo cercando di ricucire».

g. p.

I metalmeccanici in corteo a Roma

Almeno 120 mila - Oggi sciopero di [illegible] ore

ROMA — *Oggi sciopero nazionale di otto ore dei due mi[illegible] di metalmeccanici (com[illegible] anche le aziende artigiane) per [illegible] diversa politica economica [illegible] [illegible] questa mattina oltre 120 mila metalmeccanici hanno manifestato a Roma (sono arrivati da tutte le parti d'Italia con 30 treni speciali, più [illegible] 1.500 pullman, tre navi). Quattro [illegible] hanno attraversato le vie della capitale e sono poi confluiti in piazza San Giovanni dove hanno parlato [illegible] segretario generale della Fim Franco Bentivogli, [illegible] Fiom Pio Galli e il segretario generale della Uil Giorgio Benvenuto.*

Sviluppo, lavoro, contratto: questi i tre temi degli slogan scanditi questa mattina e ripresi poi negli interventi dei leaders sindacali. L'iniziativa di oggi, [illegible] hanno sottoli[illegible] i sindacalisti, pone in primo piano [illegible] problema dell'occupazione (in un solo anno, solo nel settore metalmeccanico, c'è stato un calo [illegible] [illegible] cento) [illegible] dello sviluppo economico. [illegible] [illegible] [illegible] avviso al governo perché non persista nelle scelte recessive. [illegible] vuole anche essere [illegible] risposta all'atteggiamento «intransigente» [illegible] Federmeccanica [illegible] della Confindustria sull'apertura delle [illegible] contrattuali, (minacciano anche [illegible] [illegible] l'accordo [illegible] '75 sul punto unico [illegible] contingenza).

«Rivendichiamo, *ha detto Bentivogli*, una vera politica industriale, [illegible] politica del credito selettiva [illegible] funzione [illegible] sviluppo produttivo, una politica sociale in grado [illegible] rispondere ai bisogni della gente».

Per il sottomarino

L'Urss debitrice [illegible] 375 milioni alla Svezia

STOCCOLMA — La [illegible] ha presentato ieri all'Urss il conto delle spese sostenute per [illegible] in [illegible] di galleggiamento il [illegible] sovietico rimasto incagliato lo scorso ottobre [illegible] delle [illegible] territoriali. La «parcella» ammonta [illegible] circa un milione [illegible] corone (375 milioni di lire).

AGNELLI

[illegible] DALLA PRIMA

colatorio nel tardo pomeriggio di ieri. Era da poco rientrato nella sua villa in collina ed aveva avuto un colloquio con il presidente della Juve, Boniperti. E' stato il medico personale professor Volterrani [illegible] prestargli le prime cure. Verso le 20,30 [illegible] sanitario, per precauzione, ha consigliato [illegible] ricovero in ospedale.

Alle Molinette è stato visitato dal professor Angelino, direttore di una [illegible] tre unità coronariche. Né il professor Angelino né altri della [illegible] équipe hanno voluto rilasciare dichiarazioni ufficiali. Una nota della Fiat annunciava che la situazione era sotto controllo.

Tra i primi [illegible] [illegible] in ospedale, l'amministratore delegato della Fiat, Cesare Romiti, [illegible] Boniperti. Umberto Agnelli che si trova in America per lavoro è stato avvertito telefonicamente. La moglie dell'avvocato, signora Marella, è rientrata da Roma.

Agnelli [illegible] sottoposto ad una terapia a base di vasodilatatori. «Solo tra due giorni [illegible] potrà stabilire [illegible] [illegible] paziente può [illegible] considerato fuori pericolo»: lo ha affermato il dottor Spadaccini in un breve colloquio coi giornalisti. Il medico ha comunque assicurato che le condizioni del presidente [illegible] Fiat non sono gravi. Alla continua richiesta [illegible] notizie i sanitari rispondono: «Sta come una persona che [illegible] appena avuto un infarto [illegible] miocardio».

Alle Molinette (il questore dottor Fariello ha disposto [illegible] discreto ma ferreo servizio di sorveglianza) [illegible] sono già recati [illegible] responsabile delle relazioni esterne della Fiat Marco Pittaluga, l'amministratore delegato dell'Ifi Gianluigi Gabetti, alti dirigenti della holding torinese, personalità del mondo industriale piemontese.

Esami-enzimi

[illegible] DALLA PRIMA

[illegible] vengono [illegible] enzimi [illegible] tipo particolare: [illegible] loro quantità si può [illegible] [illegible] se l'infarto è [illegible] [illegible] (ossia se il [illegible] cardiaco [illegible] soffrendo) e si [illegible] anche [illegible] la [illegible] dell'infarto. Al primo [illegible], subito dopo il ricovero, il numero [illegible] [illegible] enzimi [illegible] molto basso.

Sebbene questo dato fosse, di per sé, [illegible] allarmante, [illegible] [illegible] [illegible] [illegible] far pronunciare i me[illegible]

Quattro ore dopo gli esami [illegible] [illegible] ripetuti. Il valore degli enzimi era [illegible] [illegible] in maniera non [illegible] [illegible] destare preoccupazioni: tra i valori di questi [illegible] deve sussistere [illegible] rapporto oltre il quale si [illegible] cominciare a parlare propriamente [illegible] infarto. Nel caso [illegible] Agnelli questo rapporto [illegible] è mantenuto basso e, sebbene i dati stiano [illegible] testimoniare [illegible] [illegible] soffe[illegible] del muscolo cardiaco, non si può parlare [illegible] infarto vero [illegible] proprio. Stanotte, [illegible] 3,30, il cardiologo ha detto: «Non ci [illegible] problemi gravi [illegible] segnali [illegible] pericolo immi[illegible]nente».

Stamane, [illegible] primario, [illegible] ospedale alle 8, [illegible] [illegible] rato: «Devo prima pren[illegible] visione [illegible] risultat[illegible] [illegible] e consultarmi con [illegible] miei collaboratori per poter fare [illegible] dichiarazioni basate su dat[illegible] certi». [illegible] tutta la notte [illegible] rimasto in [illegible] [illegible] rica il professor Felice Spadaccini, [illegible] [illegible] professor Angelino. All'équipe [illegible] professor Angelino si [illegible] aggiunto stamane il professor [illegible] chiamato da Milano per [illegible] consulto.

"Tombola" contro l'assenteismo

[illegible] — Nicola Insinga, della dc, presidente dell'ospedale civile di Palermo — il più grande [illegible] Sicilia, — ha adottato il sistema [illegible] tom[illegible] per controllare [illegible] presenza del personale sanitario.

Insinga ha [illegible] un numero a ciascun medico [illegible] ha poi imbussolato in un sacchetto altrettanti dischetti della tombola; nel corso della giornata procede [illegible] alcune «estrazioni» [illegible] subito dopo, telefonicamente, si accerta che gli «estratti» siano presenti.

STAMPA [illegible]
[illegible] Torre
direttore responsabile

Editrice [illegible] STAMPA S.p.A.
[illegible] Giovanni Giovannini
[illegible] Delegato e Di[illegible]
Marco Benedetto
Consiglieri Vittorino Chiusano
Luca Cordero di Montezemolo
Umberto Cuttica
Carlo Masseroni
Francesco [illegible] Mattioli
Sindaci [illegible] Ferrero (presid.)
Luigi [illegible]
Giovanni Peradotto

Stabilimento tipografico: Edit. La Stampa S.p.A. - Via Marenco, 32 - 10126 Torino

© 1982 Edit. LA STAMPA S.p.A.

CERTIFICATO N. 387 [illegible] 23-12-1981

Temperatura a Torino, ore 9 +9

massima (ieri) +14
minima (ieri) + 1

TEMPO PREVISTO: [illegible] regioni nord-occidentali [illegible] [illegible] losoa molto nuvoloso. [illegible] RATURA: senza notevoli variazioni. VENTI: deboli. [illegible] mossi i bacini meridionali poco mossi gli altri mari

In Italia

Bolzano	— 1	+13
Verona	+ 2	+13
Milano	+ 3	+14
Firenze	+ 5	+16
Bologna	[illegible]	+13
Roma	+ 6	+16
Napoli	+ 6	+15
Reggio C.	+10	+13
Palermo	+ 9	+13

In provincia

Aosta	0	+14
Alessandria	+ 4	+12
Asti	+ 3	+13
Cuneo	+ 1	+10
Novara	+ 3	+14
Vercelli	+ 2	+12
Biella	+ 1	+11
Genova	+ 7	+15
Imperia	+ 9	+18
Savona	+ 8	+16

[illegible]

Atene	+ 3	+ 9
Bruxelles	+ 1	+12
Ginevra	+ 3	+ 8
Londra	+ 6	+15
Mosca	— 4	+ 4
New York	+ 4	+13
Parigi	+ 6	+13

Week-end con la pioggia ma arriva anche il caldo

L'alta pressione continua a dominare su tutta l'Europa ma vi [illegible] segni [illegible] cedimento sia da Ovest che da [illegible] Dei due il più immediato è quello da Ovest; sarà questo infatti che porterà ad una [illegible] [illegible] tempo, di venti [illegible] di temperatura. Anche la circolazione dell'aria nella media troposfera [illegible] in via di trasformazione.

Per quanto riguarda la temperatura possiamo aggiungere che il previsto aumento porterà i valori [illegible] notturni verso la normalità stagionale e quelli massimi a superarla. [illegible] domani su tutte le regioni occidentali [illegible] Penisola e sulle Isole maggiori i venti si orienteranno da [illegible] - [illegible] Est, diminuirà leggermente la pressione [illegible] sulle regioni nord-occidentali, [illegible] Sardegna [illegible] sulla Toscana [illegible] cielo tenderà ad annuvolarsi.

Si tratterà di nubi [illegible] molto spesse, che [illegible] tratti nasconderanno [illegible] sole, ma [illegible] foriere di cattivo tempo.

E' probabile tuttavia che in serata [illegible] [illegible] mattinata [illegible] domani [illegible] verificarsi qualche occasionale e breve pioggia, prima [illegible] Liguria poi sul Piemonte [illegible] [illegible] Lombardia. [illegible] vette più alte delle Alpi saranno possibili deboli nevicate. Durante la notte [illegible] nelle prime ore di do[illegible] sul Piemonte [illegible] sulla Lombardia [illegible] presenti locali banchi di nebbia che interesseranno anche le arterie principali. Un temporaneo diradamento della nuvolosità interverrà in modo irregolare, vale a dire non in tutte le località, tra il pomeriggio e la sera.

CENTODODICI
A112
SPECIALISSIME

CANARD

NESSUNO PUO' COMPRARLE. TUTTI POSSONO VINCERLE.

(Dal 1° al 31 Marzo.)

Nel mese di marzo, tra tutti coloro che acquistano una A112 ■ qualsiasi versione, vengono sorteggiate 112 A112 specialissime.
Ogni giorno si estraggono ben 5 A112 specialissime.
Le probabilità di vincita sono quindi altissime. I vincitori, ▬ aumento di prezzo, hanno diritto alla A112 Elite Speciale (alla A112 Abarth Speciale se hanno acquistato un'Abarth).
La A112 specialissima è la A112 più esclusiva e raffinata che sia stata mai prodotta: colore marrone metallizzato, alzacristalli elettrici, ruote in lega leggera, tergilavafari, tessuto pregiato tipo Indonesia, cristalli bronzati, volante sellato tipo sportivo... L'elenco delle esclusività sarebbe troppo lungo, vieni ad ammirarla dal Concessionario Lancia.
■ c'è un'altra valida ragione per recarsi dal Concessionario Lancia: le A112 maquillage 1982. Nuovi colori e nuovi raffinatissimi interni.
E una A112 Junior, ancora più parsimoniosa che con 1 litro, a 80 km/h, ti fa viaggiare per 20 km.

Bellissimi regali personalizzati, uomo donna, a tutti coloro che proveranno una A112 nel mese di marzo. E un simpatico dono a tutti i bambini che accompagneranno papà o mamma.

IL CONCORSO PIU' FORTUNATO DELL'ANNO.
PRESSO TUTTI I CONCESSIONARI LANCIA.

Aut. Min. Comc.

Walesa intransigente non tratta con i militari

VARSAVIA — Per niente piegato da oltre cento giorni di internamento, Lech Walesa continua a tener testa al regime del generale Jaruzelski, rifiutandosi di negoziare e insistendo anzi perché il leader polacco [illegible] «strisciando» da lui. E' quanto riferiscono fonti governative parlando in forma privata. «*Nessuno si azzarda a tentare di dialogare con Walesa in questo momento* — ha detto una fonte — *nessuno lo farà finché rimarrà così ostinato*».

L'intransigenza [illegible] presidente nazionale di Solidarno- [illegible] il sindacato indipendente sospeso dopo l'introduzione della legge marziale, esclude praticamente, secondo le fonti, qualsiasi negoziato di sostanza e ad alto livello tra il regime e rappresentanti del sindacato. Secondo le stesse fonti, [illegible] stata proprio l'ostinazione [illegible] Walesa a indurre [illegible] governo [illegible] non permettergli [illegible] intervenire al battesimo dell'ultima figlia. [illegible] cerimonia, svoltasi domenica [illegible] Danzica, [illegible] richiamato fra le [illegible] e le [illegible] persone, un concorso [illegible] folla interpretato da più parti come un'aperta dimostrazione di opposizione al regime Jaruzelski.

Stalin fece uccidere 40 mila prigionieri russi

LONDRA — Nel 1945 oltre 40 mila russi sono stati for- [illegible] dall'Inghilterra e dagli Stati Uniti a rimpatriare in Urss e sono finiti poi decimati nei campi di lavoro [illegible] nelle prigioni staliniane. [illegible] biografia dell'ex premier inglese Harold McMillan, l'autore, sir Nigel Fisher, afferma che [illegible] mila cosacchi e russi bianchi con le loro mogli e figli, catturati dai tedeschi durante la [illegible] di Russia si trovavano in alcuni campi di concentramento in Italia.

[illegible] fine del conflitto fu raggiunto un accordo tra Mosca, Washington e Londra [illegible] prevedeva il rimpatrio for- [illegible] [illegible] prigionieri russi. A quel tempo McMillan si tro- [illegible] in Italia [illegible] ministro [illegible] governo inglese e, secondo la biografia di Fisher, dovette conformarsi all'accordo. Al comandante in capo delle forze [illegible] in Italia, maresciallo Alexander, aggiunge la biografia, [illegible] non piacque, [illegible] gli fu ordinato da McMillan di consegnare immediatamente i prigionieri alle autorità sovietiche. Sir Nigel Fisher precisa: «*I russi rimpatriati furono poi impiccati, massacrati o inviati da Stalin [illegible] campi [illegible] lavoro dove la maggior parte di essi morì*».

Scienziati sovietici fotografano Atlantide

MADRID — *Una spedizione oceanografica sovietica [illegible] fotografato nell'Atlantico quelli che potrebbero essere i resti di una città sommersa, forse collegata alla mitica ci- [illegible] [illegible] Atlantide. [illegible] capo della spedizione, prof. Aistrebov, ha confermato ieri via radio la notizia, precisando che le fotografie hanno rivelato l'esistenza [illegible] strutture a gradinate formate di blocchi giganteschi in cima [illegible] montagna sottomarina Amperio, circa duecento miglia a [illegible] dello Stretto [illegible] Gibilterra.*

Le strutture furono fotografate per la prima volta in passato dalla nave per ricerche oceanografiche «Amperio» [illegible] scienziati sovietici misero in dubbio, in quella occasione, che la costruzione a gradoni potesse [illegible] opera umana. Le nuove fotografie realizzate stavolta dall'unità [illegible] grafica sovietica «Vitiaz» mostrano [illegible] chiarezza che le strutture sono a blocchi, il che induce [illegible] ritenere che vennero costruite da esseri umani.

Quanto all'origine geologica [illegible] monte Amperio, [illegible] stono praticamente dubbi sul fatto che si formò sulla superficie terrestre e non sott'acqua.

Morta a Parigi, 92 anni la sorella di De Gaulle

PARIGI — Marie-Agnes Cailliau, l'unica sorella del defunto presidente francese Charles De Gaulle, è morta ieri a Parigi all'età di 92 anni.

[illegible] [illegible] Parigi il 27 maggio 1889, 18 mesi prima del suo più famoso fratello Charles, Marie-Agnes, sposatasi con Alfred Cailliau nel 1910, diresse con [illegible] dei suoi sette figli una organizzazione [illegible] Resistenza francese durante la scorsa guerra mondiale [illegible] venne arrestata [illegible] nazisti nell'aprile 1943 insieme [illegible] marito. Trascorse quattordici mesi in prigione e in un campo di internamento in Germania. Dopo la guerra Marie-Agnes fu decorata per le [illegible] attività nella Resistenza.

Sono nati in Canada gemelli «in vitro»

ONTARIO — *Kit Rankin, un'insegnante inglese [illegible] 35 anni, ha dato ieri alla luce [illegible] gemelli concepiti [illegible] la tecnica [illegible] provetta. Si tratta del primo parto gemellare del genere in America del Nord. [illegible] lieto [illegible] è avvenuto al Trafalgar Memorial Hospital [illegible] Oakville, nell'Ontario, in Canada. I primi gemelli figli della provetta [illegible] stati dati alla luce lo scorso giugno in Australia. Al parto della signora [illegible] era presente il dr. Patrick Steptoe inventore insieme [illegible] dr. Robert Edwards della tecnica [illegible] concepimento in vitro. I piccoli, entrambi [illegible] sesso maschile, stanno bene al pari della madre.*

SALVADOR: DUE GIORNI AL VOTO I GUERRIGLIERI ATTACCANO QUARTIER GENERALE ELETTORALE

Il governo del Nicaragua [illegible] Cuba disposti ad avviare trattative con Washington sulla pace in Centro America - Gli Usa preparano una radio «anticastrista»

[illegible] YORK — Si accentua l'offensiva dei guerriglieri [illegible] capitale [illegible] Salvador. Di qui al [illegible] [illegible] giorno delle elezioni, sono annunciati attacchi nelle città, finora controllate dall'esercito. Numerosi colpi d'arma da fuoco so- [illegible] stati esplosi ieri contro la sede del «Consiglio generale elettorale», l'organismo [illegible] presiede alle elezioni [illegible] domeni- [illegible] prossima e la [illegible] sede [illegible] trova nel centro di un quartiere residenziale della capitale.

L'attentato [illegible] stato accompagnato in altri quartieri [illegible] intense sparatorie, dove già ieri la guerriglia ha impegnato per tre [illegible] l'esercito. Il governo del Nicaragua ha intanto annunciato di [illegible] disposto [illegible] avviare «immediati negoziati» [illegible] gli [illegible] Uniti, sempre che l'amministrazione Reagan dichiari ufficialmente [illegible] non avere alcuna intenzione «di aggredire il Nicaragua né tantomeno di intervenire, direttamente [illegible] indirettamente, nell'America centrale».

[illegible] un discorso al Consiglio [illegible] sicurezza delle Nazioni Unite, [illegible] «coordinatore» [illegible] giunta [illegible] Nicaragua, Daniel Ortega Savaedra, ha detto anche di essere autorizzato a dichiarare che sia il governo cubano che le forze dell'opposizione salvadoregna, [illegible] [illegible] loro volta disposti a intavolare immediati negoziati col governo statunitense.

Il Dipartimento di Stato ha reagito con un «no comment» alla notizia secondo la quale il segretario di [illegible] Haig avrebbe inviato qualche settimana fa un suo rappresentante personale [illegible] Cuba nel tentativo di convincere il go- [illegible] dell'Avana [illegible] sospendere gli aiuti [illegible] ribelli salvadoregni.

Reagan si è brevemente incontrato ieri alla [illegible] Bianca [illegible] i ministri degli [illegible] di Costarica, Honduras e Salvador. Al termine del colloquio, durato una decina di minuti, i tre ministri, Berno Niehaus del Costarica, Edgardo Paz [illegible] dell'Honduras e Fidel Chavez Mena del Salvador, hanno lasciato la Casa [illegible] senza fare dichiarazioni. Successivamente [illegible] vice addetto stampa della Casa Bianca Speakes ha detto che «non sono in corso negoziati [illegible] gli [illegible] Uniti e Cuba [illegible] tra [illegible] [illegible] Uniti [illegible] Nicaragua».

A proposito del Salvador, il portavoce presidenziale Ge- [illegible] ha detto che la Casa Bianca è tuttora contraria [illegible] [illegible] negoziato tra il governo del Salvador e i guerriglieri [illegible] sinistra. Egli ha quindi smentito energicamente quanto riferito dalla rete televisiva «CBS» secondo cui l'amministrazione [illegible] statunitense [illegible] modificando la sua politica [illegible] sarebbe ora favorevole [illegible] trattare con i ribelli dopo le elezioni di domenica per la creazione di un'assemblea costituente in Salvador.

La commissione affari esteri della Camera dei rappresentanti americani ha approvato la proposta dell'amministrazione Reagan [illegible] [illegible] una radio che trasmetta in spagnolo verso Cuba [illegible] che «dica [illegible] cubani che cosa succede nella loro isola governata dai comunisti».

Pri: «Solo tempo pieno per i medici Saub»

ROMA — *Il partito repubblicano intende introdurre [illegible] tempo pieno per tutti i medici operanti nel servizio sanitario nazionale per rendere efficiente il srvizio [illegible] moralizzarlo.*

[illegible] [illegible] *proposta rivoluzionaria, se si considera che oggi appena la metà dei medici ospedalieri sono a tempo pie- [illegible] e molti intendono revocare [illegible] scelta, lamentando di aver avuto solo «disincentivi», sia economici, sia per quanto riguarda l'aggiornamento, [illegible] ricerca, la didattica.*

La proposta del pri [illegible] stata fatta, nei giorni scorsi, dal responsabile per la sanità, Lucio Rosaia, nel [illegible] del convegno della dc [illegible] Montecatini. Essa non consiste però nel tentativo di far passare tutti i [illegible] al tempo pieno coatto. La Regione Puglia, che [illegible] aveva fatto per i radiologi, ha dovuto fare subito retromarcia.

Rosaia propone invece che ogni medico il quale operi per il SSN, sia come dipendente che come convenzionato, non possa espletare in totale più [illegible] 40 ore [illegible] lavoro settimanali.

«Rivolta araba» in Cisgiordania

Sindaci destituiti, ondata di arresti - Il governo Begin ha deciso di adottare il «pugno di ferro»

GERUSALEMME — *Autoblindo [illegible] parà [illegible] assetto di guerra presidiano i paesi della Cisgiordania, dove la tensione ha raggiunto punte mai verificatesi. Destituiti i sindaci [illegible] alcuni [illegible] capoluoghi più importanti, la popolazione araba ha reagito con rabbia e disperazione. L'accu- [illegible] degli israeliani alle autorità amministrative arabe è di collaborazione con l'Olp, l'organizzazione [illegible] Arafat. Ieri a Gaza [illegible] morto il primo soldato ebraico dall'inizio dello sciopero generale, venerdì scorso. In tutto i morti [illegible] sei, tra cui 5 palestinesi. Decine e decine di feriti, centinaia i palestinesi arrestati.*

I sindaci di Ramallah [illegible] [illegible] Nabius [illegible] considerati dalle autorità israeliane che «amministrano» la regione «responsabili dell'ondata di violenza». Essi non avrebbero mai nascosto le loro simpatie per l'Organizzazione per la liberazione della Palestina. Il sindaco [illegible] Nabius è accusa- [illegible] [illegible] aver «voluto trasformare la sua gestione [illegible] un simbolo della resistenza allo Stato di Israele».

In questa fase il premier israeliano si occupa prevalentemente della situazione politica. Incaricato [illegible] seguire la «rivolta» dei territori occupati [illegible] il ministro della Difesa Sharon, al quale è stata data l'intera responsabilità della gestione del «pugno [illegible] ferro». Dopo la valanga di critiche, che dicono in sostanza che il governo Begin ha «perso [illegible] testa e il [illegible] freddo», [illegible] governo ha fatto annunciare alla radio che finora le autorità hanno adottato misure conformi alle leggi e ai trattati internazionali.

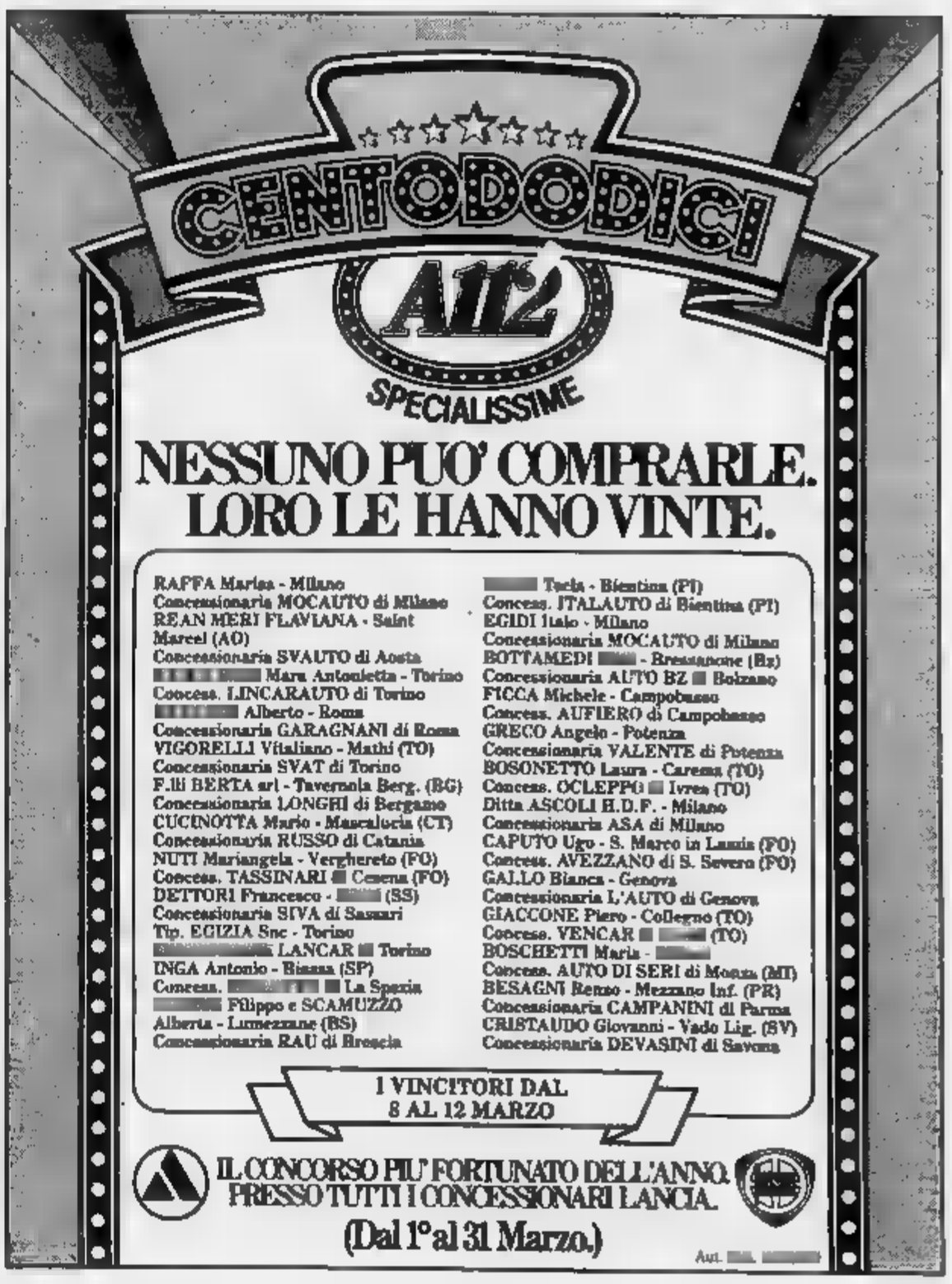

JUMBO, VELTRO, CEAT.

300.000 PNEUMATICI INDUSTRIALI NEL PROGRAMMA CEAT 1982.

2.000.000 DI PNEUMATICI VETTURA NEL PROGRAMMA CEAT [redacted]

UN PROGRAMMA [redacted] SPECIALIZZAZIONE PER RISPONDERE [redacted] TUTTE LE ESIGENZE DEL MERCATO ITALIANO.

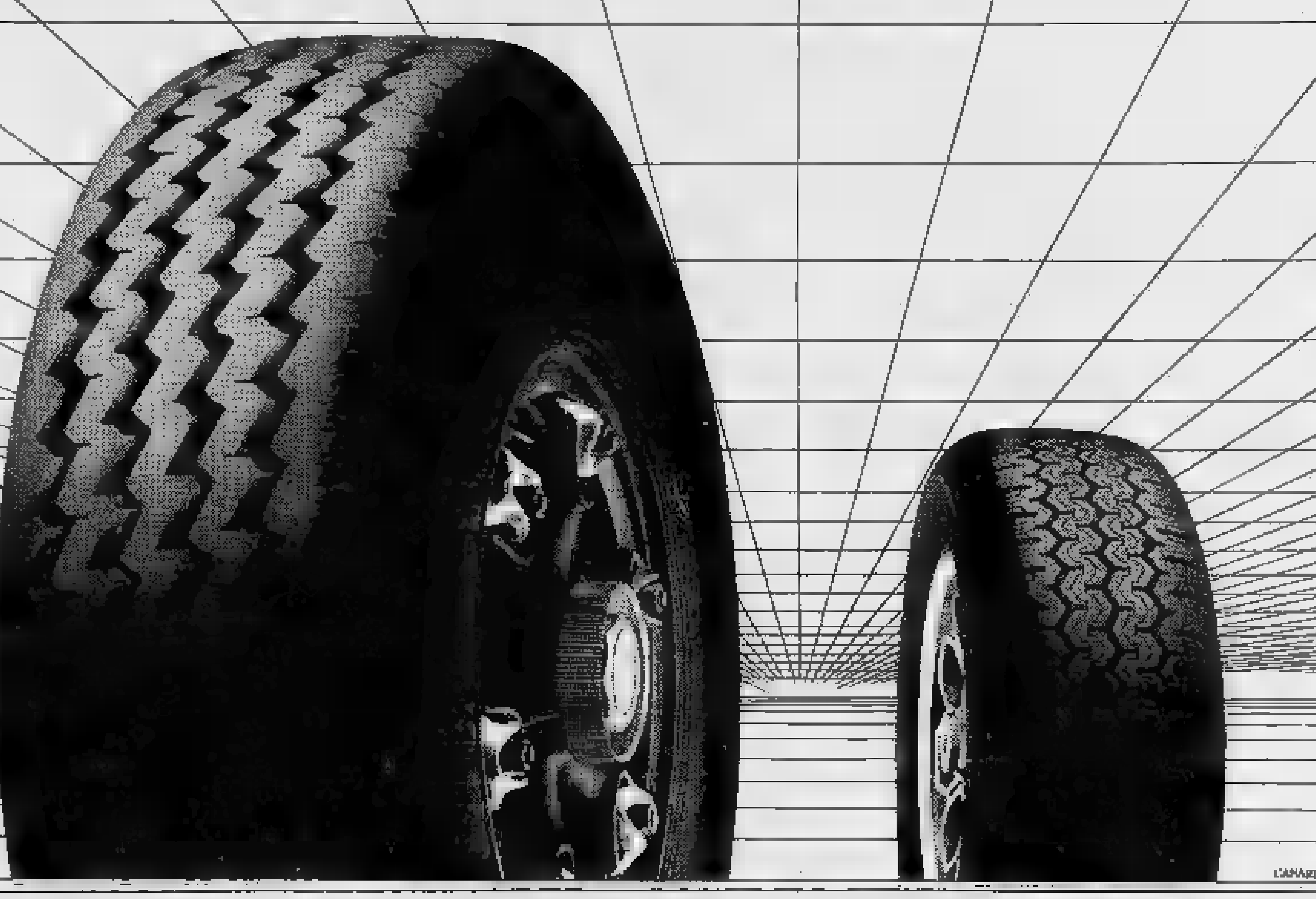

Specializzazione, perché Ceat Pneumatici è un'azienda che produce esclusivamente pneumatici. Specializzazione, perché è l'unica, nel panorama europeo, che produce esclusivamente pneumatici vettura e pneumatici per veicoli industriali, a struttura radiale. Specializzazione, perché li progetta e costruisce per le strade italiane, per le esigenze specifiche degli automobilisti e degli autotrasportatori che le percorrono. Dalla specializzazione la qualità.
La qualità che consente a Veltro [redacted] porsi ai vertici della produzione mondiale. Sempre [redacted] primi posti nelle classifiche delle più autorevoli riviste internazionali del settore. La qualità che ha fatto [redacted] Jumbo (nella ver[redacted] CL3 strada - CL3/U urbano - CA4 autostrada - CM1 misto) il pneumatico "di fiducia" per l'utenza più esigente che viaggia ogni giorno, [redacted] ogni tempo, su ogni strada.
E dalla specializzazione anche l'innovazione. Le novità nella gamma Veltro e nella gamma Jumbo che completeranno l'intenso programma Ceat Pneumatici '82.

CEAT PNEUMATICI
TECNOLOGIA ITALIANA. LAVORO ITALIANO.

CANARD

ECONOMICI

La tariffa è di L. 2100 la riga. **Rubrica 6:** operai/impiegati L. 1125, tecnici L. 1320, dirigenti L. 1700. **Rubrica 9 e 11** (domande) L. 1125. Avvisi urgenti data fissa o neri: il doppio, [redacted] urgenti, data fissa o urgentissimi il triplo.

ANNUNCI [redacted] VIA [redacted]
Gli annunci economici per **La Stampa** e **Stampa Sera** possono essere ordinati a mezzo telefono al seguente numero 650.2165 (3 linee con ricerca automatica).
Il relativo pagamento dovrà essere effettuato presso qualsiasi Filiale dell'Istituto Bancario San Paolo [redacted] Torino e della Cassa [redacted] Risparmio [redacted] Torino secondo le [redacted] che verranno [redacted].

In tema di offerte di impiego o lavoro, l'editore ricorda che la legge 9.[redacted] n° [redacted] vieta discriminazioni sul sesso e l'inserzionista è impegnato a rispettare tale legge.

2 Affari e capitali

A.A.A.A.A. SOGEFIM S.p.A.
al tassi più bassi concede in giornata prestiti
FIDUCIARI ED IPOTECARI
[redacted] rate mensili concordabili. Corso Vinzaglio 29 - Torino, tel. [redacted].758 - 563.231.

[redacted] mutui e prestiti [redacted] case a tassi agevolati. Rivolgersi Centralfin 748.722-23.

3 Aziende, negozi

A. ABAMEC 638.036 - 679.654 cessione rilevo negozi ed aziende. Visite in loco per valutazioni commerciali senza spese.
[redacted] Gmp 516.041 [redacted] Matteotti 37 [redacted] one rilievi partecipazioni [redacted]. Serietà correttezza competenza.
[redacted] cede quote [redacted] aziende [redacted] ed allestimenti stands e falegnameria ottimo giro affari con utili di [redacted] interesse [redacted] azienda L. 440 milioni.
ACCONCIATURE femminile S. Donato [redacted] to ben [redacted] [redacted] milioni richiesta 15 milioni tel. Frana 511.[redacted].
[redacted] cede zona Regio Parco posti fissi. Lavaggio officina salone 280 mq esposizione 90 milioni. [redacted]. 839.8421.
[redacted] con officina autorizzata Fiat giro d'affari 200 milioni annuo dimostrabile in buona posizione vendesi tel. 380.810.
[redacted] **AL MARKET** 650.2175 cede in zona turistica 25.000 mq più attrezzatura bar-ristorante discoteca avviato noto camping. [redacted] giro affari.
BAR zona Francia 280.000 incasso giornaliero dimostrabile arredamento [redacted] chiusura serale domenicale vendesi tel. 380.810.
BOMA 505.164 cede attività ingrosso articoli regalo bigiotteria volendo [redacted] muri. Centro storico arredamento [redacted] 60 [redacted] 3 piani a scalare, più retro.
CARTOLIBRERIA in zona S. [redacted] nuo oltre 90 milioni blocco [redacted]. [redacted] Salvatore 581.[redacted].
[redacted] zona centrale vicinanze scuole vendesi per ritiro ampi locali 2 vetrine [redacted] equo [redacted] dilazioni Immobil-car tel 510.317.
CAYIT cede zona Mirafiori bar super arredamento buono incasso ottimo, richiesta 70 milioni trattabili. Tel. 839.8421.
[redacted] cartolibreria centralissimo [redacted] mq [redacted] fortemente incre[redacted]. Pagamento [redacted] e immobili. Tel. [redacted].
[redacted] **VATORE** 581.894 [redacted] persona per rilievo quota totale o parziale di[redacted] commercio formaggi.
DI SALVATO[redacted] corso Turati 13 cede tratto[redacted] bar super [redacted] possibilità pizzeria clientela fis[redacted] e [redacted] buon reddito [redacted] alloggio [redacted] Pinerolo.

DI SALVATORE corso Turati 13 cede boutique signora [redacted] IX-X e artigianale avviamento decennale unititolare [redacted] primordine zona signorile.
DI SALVATORE corso Turati 13 cede decennale moderno abbigliamento mq 130 tab. [redacted] X XIV ampie [redacted] in zona g[redacted] passaggio fondi vivi [redacted]
DI [redacted] regalo studio fotografico giocattoli avviatissimo unititolare [redacted] reddito incrementabile noto [redacted] alpino turistico internazionale piemontese.
DI SALVATORE [redacted] Turati 13 cede colorificio ventennale zona Lingotto ottimo reddito 70 milioni in blocco.
[redacted] Turati 13 cede Genova centralissimo [redacted] abbiglia[redacted] avviatissimo arredato [redacted] trazzato benissimo in stile adeguato [redacted] clientela primaria ottimo incasso incrementabile. Richiesta equa.
DI SALVATORE corso Turati [redacted] Rapallo centralissimo negozio articoli [redacted] buon reddito incrementabile.
[redacted] corso [redacted] 13 [redacted] Rapallo [redacted] supermarket [redacted] avviato [redacted] ottimo [redacted]. Garantito incrementabile r[redacted] famigliare 2/3 persone equa richiesta.
DI [redacted] **TORE** 581.894 cede bar super tabaccheria ampi locali ottimo reddito alloggio.
DI [redacted] Turati 13 [redacted] Rapallo centralissimo bar pub birreria arredato nuovo in stile avviato affare.
GERENZA bar tavola calda angolare incasso 1 milione 200 mila giornaliero [redacted] nucleo famigliare dò cauzionando. Tel. 537.213 - 517.280.
[redacted] Dora, corso Francia 212, cede bar [redacted] attrezzatissimo [redacted] Coffe[redacted]. [redacted] 740.489.
RISTORANTE albergo 13 [redacted] 8 [redacted] [redacted] Piemonte vendesi per ritiro conduzione famigliare richiesta [redacted] milioni Immobil-car [redacted]. 510.317.
[redacted] ottimo incasso tabelle I VI VII XIV cedesi con attrezzature e abitazione [redacted] vero affare. Telefonare 441.466 - 442.553.
TORREFAZIONE angolare 3 [redacted] zona Mirafiori utile 25 milioni [redacted] dilazioni cede Frana 511.[redacted].
VENARIA gastronomia pastificio [redacted] posi[redacted] cedesi con attrezzature [redacted] alloggio [redacted] tel. [redacted].466 - 442.553.
[redacted] licenza bar super alcolici trasferibile per tutta Torino tel. 655.429.
VEN[redacted] avviamento macelleria in Val di Susa zona sciistica forte reddito dimostrabile completamente attrezzata tel. 011 955.426.

[redacted] Terreni

AGENZIA [redacted] 0182 90.797 [redacted] terreno agricolo 2 km mare ottima esposizione [redacted] 2600 L. [redacted] milioni.
FIMINTER [redacted] vende [redacted] Avigliana terreno edificabile di mq 900 facilitazioni [redacted]. 696.7121.

IMMOBILIARET[redacted]RO vende nell'Astigiano terreno agricolo [redacted] 2500 mq per informazioni tel. 549.761 [redacted]
[redacted] da 15 mila a 45 mila mq [redacted] boschivo e vigneto su strada asfaltata. Tele[redacted] luce comodissimi. Posizione panoramica [redacted]. Paga[redacted] dilazionabile, vero affare possibilità [redacted]. [redacted] ore ufficio 0144 56.[redacted].

5 Locali [redacted] offerte

A L. 1400 il mq affittasi capannone in complesso industriale [redacted] cintura Torino Nord. Baldi, tel. 01[redacted].
ADIACENTE Porta Nuova lo[redacted] adatto [redacted] magazzino laboratorio mq 60 [redacted] costo auto L. 20 milioni più mutuo C.R. Fiduciaria Immobiliare 556.956.
[redacted] Immobiliare [redacted] negozi [redacted] zona S. [redacted] interessanti [redacted]. Tel. [redacted].
BOX libero [redacted] Ghirlandaio angolo [redacted] Palestrina al piano cortile 22 milioni 300 mila. Gabetti 5767.

BOX
piazza Nizza via Donizetti 3 nuovissima costruzione box rifinitissimi per 2-3-4 macchine impresa [redacted] vende iva 2% ottimo investimento. Visite martedì [redacted] ore 15-17,30. Telefonare 650.4444.

CERIALE box auto libero spazioso in recente costruzione 900 mt [redacted] mare dilazioni. [redacted] 698.3174.
CORSO [redacted] locale luminoso mq 400 con seminterrato [redacted] adatto esposizione vendita magazzino [redacted] cedesi [redacted] tel. 729.402.
FAILLA & BERTINETTO affitta Leinì, capannone mq 1450 con uffici, 3500 mq terreno, impianto riscaldamento, L. 2000 al mq. Tele[redacted] 742.874 - 741 2874.
[redacted] spa vende un negozio di 80 mq e un magazzino di 100 mq con ufficio dilazioni tel. 696.7121.
FIMINTER [redacted] auto [redacted] costruzione [redacted] investimento L. [redacted] milioni tel. 900.3162.
GABETTI 011/5767 divisione immobili industriali vende S.S. Carmagnola-Bra [redacted] 1000-1500 mq palazzina uffici e abitazione terreno circostante recintato.
GABETTI 5767 vende [redacted] Pozzo Strada via De Sanctis via Chambery negozio mq [redacted] più soppalco con mutuo casa.

[redacted]
per vendere [redacted] Italia! Oltre 110 punti d'incontro immobiliari Grimaldi per servirti rapidamente e con [redacted]. A Torino in [redacted] Re Umberto [redacted]. 505.917.

LOCALE nuovo interrato passo carraio [redacted] lo magazzino o box vendo a privati zona Centro Europa piazza Omero. Tel. [redacted].

LOCALE su corso moderno bellissimo con seminterrato e garage totale oltre mq 250 [redacted] Mercati adatto uffici deposito vendo [redacted]. Tel. 535.601.
VENARIA vicinanze Castello negozio con so[redacted] locale uso abitazione e magazzino L. 18 milioni. Tel. 531.661.

7 Offerte lavoro [redacted] impiego

operai, autisti, fattorini

A.A.A. A elevati guadagni si cerca personale giovane per lavoro organizzato. Ottimo [redacted] dagno. Piazza M. Cristina 5 B.
[redacted] **AD** ambosessi giovani offresi [redacted] guadagno per facile lavoro. Via Rajmond 10/B fronte Fiat Lingotto ufficio.
CERCASI pensionata per compagnia e lavori signore [redacted] autosufficiente. [redacted].

impiegati

CERCASI impiegata già pratica paghe e contributi. Tel. 596.825.
CERCASI ragazza universitaria economia e commercio Torino secondo terzo anno proveniente [redacted] provincia o fuori per lavori [redacted] o collaborazione. [redacted] eventuale alloggio, richiedesi massima [redacted]. Tel. 621.087 - 621.497.

FUNZIONARI laureati-diplomati [redacted] organico cerca primaria società per propri uffici di Torino. Chiede: mille esatto auto propria disponibilità immediata. Offre: inquadramento 3° livello categoria commercio, ottimi incentivi e provvigioni, possibilità carriera Torino. Telefonare 505.919.

SOCIETA' finanziaria cerca funzionario provincia Cuneo. Pi[redacted] diploma [redacted] presen[redacted] iniziativa offr[redacted] rimborso [redacted] provvigioni. [redacted] 0172 411.441.

15 Autovetture

A.A.A.A.A.A. [redacted] diverse 127, ottime 500 occasionissime A112, Fiat 131 di 2-3 [redacted] ni, R5 [redacted] 76-79, Golf normale e GTI, vario Alfasud, [redacted] e Delta, lunghe rateizzazioni [redacted] cambiali, [redacted] giorno, [redacted] Lincarauto corso Orbassano 72 telefono [redacted] (aperto anche il sabato tutto il giorno).
A.A.A.A.A.A. [redacted] Lancia Autobianchi Lincarauto consegna sollecita A112 Junior Elite e Abarth, Delta, Trevi, Beta coupé e HP Executive. Lunghe [redacted] Sava. Importante esposizione vetture occasione Fiat, Lancia, Alfa Romeo, Renault, Volkswagen; rateizzazioni 36 mesi, minimo anticipo, consegna 20 ore. Lincarauto, c. P. Oddone 68, tel. 472.047; Lincarauto, c. Orbassano 72, tel. 581.008 (aperto anche il sabato tutto il giorno).

A.A.A.A. [redacted] Peugeot Talbot [redacted] gamma [redacted] d'occasione tutte le marche, 127, R5, Golf, 131, Horizon, Fiesta, A112 [redacted] revisionate. Prezzi convenientissimi, minimi anticipi, lunghe [redacted] teazioni. Savelli corso Fra[redacted] tel. 713.113 e corso Vercelli 66 tel. 230.881 sabato aperto tutto il giorno.
[redacted] Citroën, via Genova 261 - Torino, telefono 606.6853: auto nuove e [redacted] lunghe rateazioni minimi anticipi. Disponiamo di 126, 127, 128, 131, Ritmo 60 CL, 132 [redacted] diesel, A112 Elegant, A112 Elite, R5 TL, [redacted] giardinetta, Delta 1,5, Fulvia berlina, Fulvia coupé, Alfetta 1,6, Bmw 2002, Bmw 320 M 60, Bmw 520, Gsa 80, Dyane 6, Ami 8 Break, e molte altre. Aperto sabato.

ACQUISTANSI AUTOGILLIA
piccole [redacted] cilindrate e semestrali, valutazione contanti. C. Umbria 35, tel. 481.674.

ACQUISTIAMO pagando massimo 126, Panda, 112, Ritmo, 131, [redacted] Romeo, Delta, Bmw, Fiesta, R4, R5, R6, [redacted]. Corso Raffaello [redacted]. Tel. [redacted].001.

[redacted] AGENZIA [redacted]
auto usate garantite in prova per 10 giorni senza impegno di acquisto, [redacted] Fiat, Lancia, Bianchi; permute [redacted], corso Tazzoli 4 Torino.

BRANCA
una scelta sicura per chi cerca una vettura [redacted] mente controllata [redacted] di [redacted] ione e organi mecc[redacted], [redacted] garanzia di un anno e 15.000 km a livello europeo. Incontriamoci [redacted] [redacted]. Corso Francia 197, Rivoli. Telefonare 959.3142.

FURGONI PULMINI
camioncini e fuoristrada acquistansi e vendonsi qualsiasi modello [redacted] e nuovo. Cedrato, corso Lecce 58 angolo via Nicola Fabrizi, telefoni 744.932 - 749.6417.

[redacted] autocarro e vettura [redacted] sonali [redacted] consegna. [redacted]. 621.087 - 621.497.

5.000.000
SENZA CAMBIALI - SENZA IPOTECA
per [redacted] di auto nuove e d'occasione fino a L. 5 milioni nessun anticipo e rateazioni fino a 48 mesi. Esempio - L. 1 milione in un anno: [redacted] rate mensili di 95 mila 450 lire. Pan. Da.Car. corso Regina Margherita 292, tel. 749.2751; piazza Rebaudengo 5, tel. 205.0700.

[redacted] Acquisto alloggi

A. GENITORI ce[redacted] per figlia universitaria alloggio in Torino libero [redacted] servizi pagamento contanti tel. 472.057.
A. PRIVATO causa trasferimento da Alba acquista 2-3 [redacted] cucina servizi casa decorosa. Pago [redacted]. [redacted]. 502.145.
ACQUISTO da privato alloggio libero in Torino qualsiasi zona 2 camere tinello cucinino servizi pagamento contanti. [redacted]. 659.[redacted].
ACQUISTO [redacted] da privato alloggio libero [redacted] Torino [redacted] in casa d'epoca tel. 290.756.
CA[redacted] [redacted] direttamente alloggi con o senza servizi in Torino e [redacted] cintura. Tel. 531.310 - 531.006.

[redacted]
Ora la puoi trovare più facilmente richiedendo ai «Punti d'incontro» Grimaldi la «Guida Immobiliare Grimaldi» ove troverai un'ampia disponibilità di immobili in [redacted] Telefona al 505.917 (ric. aut.)

CONFAR ricerca con urgenza in Torino minialloggi monocamere mansarde anche [redacted]. Telefonare 538.019.

[redacted]
per vendere in tutta Italia! Oltre 110 punti d'incontro immobiliari Grimaldi per servirti rapidamente e con metodo. A Torino in corso Re Umberto 54, telefono 505.917.

INV.IMM. ricerca in Torino e cintura alloggi fino a 90 mq tel. 516.283 516.865.
[redacted] compra camera cucina o camera tinello cucinino libero a Torino pagamento in contanti. Tel. 765.833 ore pasti.
PRIVATO da privato acquisterebbe in [redacted] casetta libera anche da ristrutturare se interessa pago contanti. Tel. al [redacted].

[redacted]
Il [redacted] problema è vendere, tel. alla Immobilia[redacted] persone qualificate si impegnano a [redacted] società a [redacted] del tuo immobile. Immobiliaretoro 549.761 - 553.204.

URGENTEMENTE
cerchiamo [redacted] enti liberi o affittati [redacted] nuove o [redacted] qualsiasi dimensione [redacted] Torino e cintura Castagno [redacted] R. Margherita 7 tel. 839.8444.

VILLETTA acquisto [redacted] Torino max 20 km po[redacted] definisco contanti [redacted] agenzie tel. 473.0377.

19 Vendita [redacted] alloggi

A.A. CENTRALE zona corso Stati Uniti 2 ca[redacted] cucina stabile [redacted] ristrutturato, 19 [redacted]. Telefonare 513.916.
A.A. [redacted] libero via Monginevro pieno [redacted] 2 camere tinello [redacted] servizi cantina lire [redacted] milioni. Tel. 959.1122.
A.A. FIDALCASE [redacted] Racconigi [redacted] soggiorno 3 c[redacted] cucina servizi mq 110 cantina lire 103 milioni. Tel. 959.1122.
[redacted] **FIDALCASE** libero pressi corso U. [redacted] vistica ampio ba[redacted] camera tinello cucinino servizi lire 79 milioni. Tel. 959.1122.
A.A. LIBERO subito S. Rita prestigioso: salone 3 camere cucina [redacted] doppi [redacted] ampio solarium. Tel. 513.916.
A.A. [redacted] per [redacted] costruzione 1970 S. Rita via Tripoli attico panoramico camera tinello cucinino ampio terrazzo. L'Istituto 517.591.
A. [redacted] c. Svizzera ampio signorile [redacted] camere cucina bagno L. 78 milioni dilazioni tel. 657.516 - 657.160.
A. AFFARE libero corso Moncalieri luminoso ristrutturato [redacted] angolo cottura bagno, L. 29 [redacted]. Telefonare 650.7063 - 650.7764.
A. [redacted] libero adiacente c. Grosseto ampio luminoso 2 camere cucina servizi L. [redacted] milioni dilazioni. Tel. 657.516 - 657.160.
A. BUTTIGLIERA Alta nel complesso residenziale «Le Fronde» la Sol vende ultimi signorili alloggi in palazzine e schiera con giardini privati e mansarde. Parco condominiale di 36.000 mq campo golf autogestito scuole elementari e materna adiacenti. Prezzi decisamente concorrenziali mutuo e facilitazioni di pagamento. Per informazioni e visite telefonare 932.528.
A. SERO vende libero signorile largo Racconigi saloncino [redacted] tinello cucinino ingresso bagno facilitazioni. Tel. 530.801.
A. [redacted] vende [redacted] recente signorile saloncino 2 camere tinello cucinino ingresso bagno facilitazioni tel. 530.801.
A. SERIM vende libero corso Palermo conveniente camera cucina abitabile servizio ingresso 27 milioni 800 mila. Tel. 519.801.

(continua)

Nuova Concessionaria LANCIA-AUTOBIANCHI a Torino
AUTOBIANCHI
soc. LINCARAUTO
Servizio assistenza, vendita ricambi e carrozzeria.
C.so Principe Oddone, 68 Tel. 472047 (4 linee) C.so Orbassano, 72 Tel. [redacted]

La storia politica, religiosa, culturale ed economica degli ebrei. Perché il popolo di Mosè è stato perseguitato e perché, anche nei periodi di relativa tranquillità, ha suscitato passioni contrastanti e sentimenti incerti

Il rabbino errante

di FRANCESCO M. PETRONE

E' l'anno [illegible] Il calendario dell'antichissimo popolo ebraico si riallaccia alla Creazione del mondo per segnare la data di oggi. In un'epoca che ci sembra andata tanto oltre nella modernità da farci coniare il bizzarro aggettivo di «postmoderno», c'è chi mantiene un filo diretto con la Genesi. [illegible] se molti si sentono elettrizzati [illegible] presi dalla vertigine perché stanno toccando le soglie del Duemila, l'ebraismo [illegible] verso il sesto millennio [illegible] la saggezza di chi ha visto ben altro.

Da un po' di tempo si torna [illegible] parlare di ebrei per ragioni diverse. Da una parte gli attentati a Parigi, Anversa, Vienna e Berlino, e questo è [illegible] brutto segnale per tutti, perché si comincia sempre [illegible] gli ebrei...

Dall'altra, c'è una concomitanza di avvenimenti che ripropongono alla considerazione storica quello che [illegible] successo una quarantina [illegible] anni fa. Troppi padri [illegible] madri, anche ebrei, [illegible] hanno voluto parlare con i figli per non turbare la loro giovinezza e adesso che i figli [illegible] grandi, sono loro i primi a gettare uno sguardo dietro quella porta.

Si [illegible] assistito in Occidente [illegible] grande commozione collettiva che ha accompagnato il popolare *Olocausto* televisivo. [illegible] tedeschi [illegible] Repubblica Federale hanno potuto vedere sui teleschermi la ricostruzione dei campi di concentramento e l'argomento tabù dei forni dove le forze armate della nazione hanno bruciato milioni di perso- [illegible] nel tentativo [illegible] annientare [illegible] razza. [illegible] parlando di queste cose nello stile dello sceneggiato strappalacrime si è rischiato anche di ricreare il «*ghetto della simpatia*» — [illegible] lo ha chiamato qualcuno — e della commiserazione in cui rinchiudere di [illegible] la vittima sacrificale.

In ogni caso c'è chi non gradisce i ricordi [illegible] in qualche città italiana [illegible] subi- [illegible] apparsa la scritta: «*L'olocausto è un'invenzione sionista*». E' lo sfogo — si potrebbe pensare — [illegible] qualche nazistello che non riesce a sopportare il pe- [illegible] di milioni [illegible] morti [illegible] preferisce credere che si tratti di [illegible] brutta favola? Macché, è una [illegible] ondata di perbenismo nazi, rilanciata [illegible] Parigi da uno storico che insegna all'Università, [illegible] cui risulta che la storia dei forni è un grande falso, un'allucinazione collettiva e che i morti [illegible] esistono.

Il professore trova gente disposta a crederlo: qualcuno, magari in buona fede, che ritiene inconcepibile che l'umanità sia riuscita a toccare il fondo, i più, invece, per ripulire del sangue il nazismo e l'antisemitismo. In modo da fare come il signor Louis Pauwels, già coautore di un fortunatissimo libretto divulgativo sull'occultismo, *Il mattino dei maghi* e attualmente responsabile dell'inserto culturale del *Figaro*, che si presenta come un bonario studioso, infastidito dalla meschinità del mondo moderno. Questo signor Pauwels [illegible] i suoi amici piangono sulla civiltà greca ferita [illegible] morte dai semiti e lottano per ristabilire l'innocenza pagana violata dal crudele monoteismo ebraico.

La dialettica religiosa dei popoli mediterranei è ridotta dall'eclettico divulgatore a formulette politiche antisemitiche, [illegible] l'importante [illegible] che i miti solari non siano più incrinati dal ricordo di stragi [illegible] apollinee.

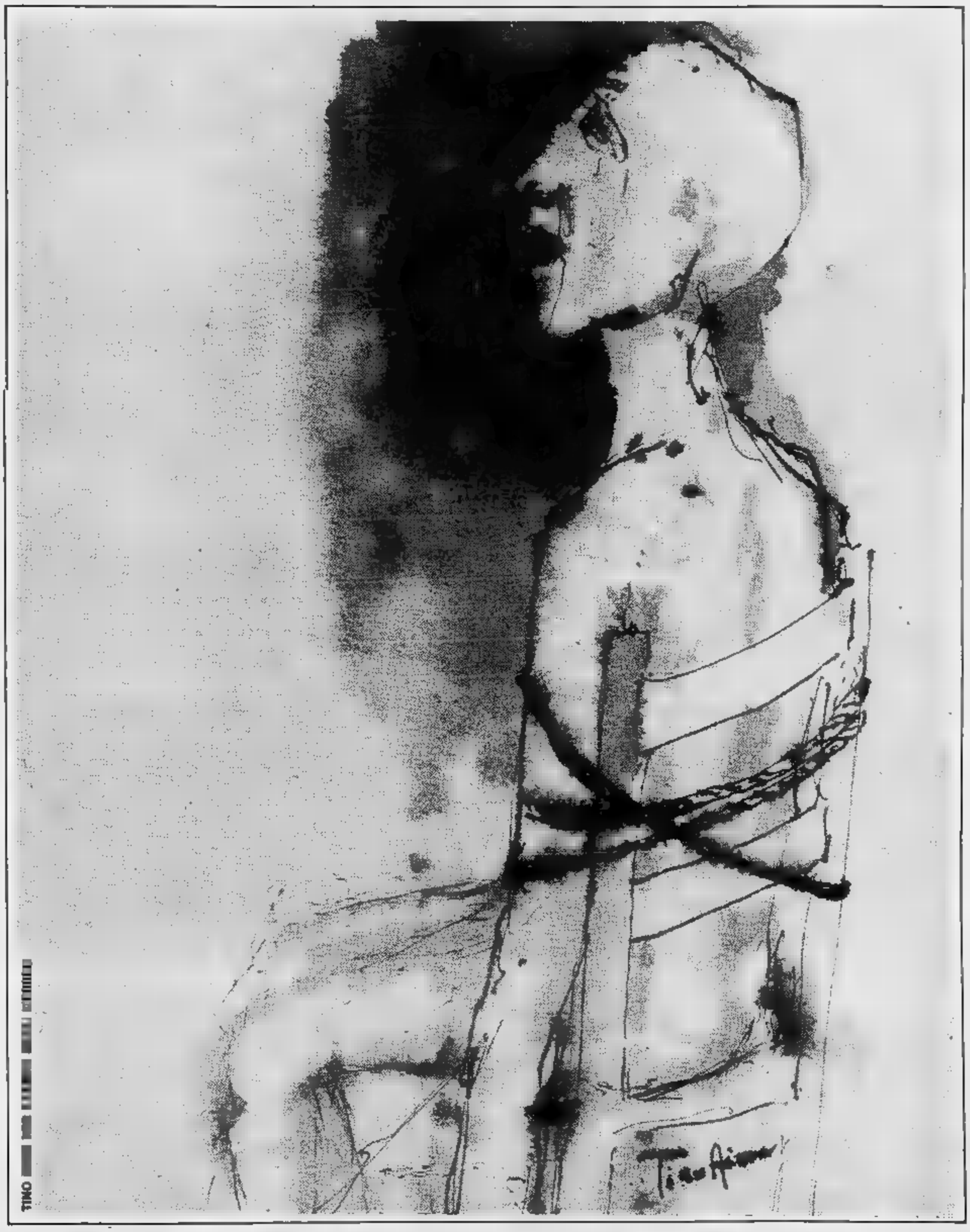

In Italia invece si discute su [illegible] libro di un altro francese, [illegible] ben altro livello letterario. Si tratta dell'urlo in centinaia [illegible] pagine del dottor Céline, medico [illegible] romanziere, che sulla fine degli Anni Trenta invocava il massacro degli ebrei.

Bagatelle per un massacro è scritto nel gergo dell'anima *argot*, quello della Parigi popolar-sciovinista, dove le linguacciute portiere guardano [illegible] sospetto gli inquilini «*poco francesi*».

Il linguaggio *argot* di Céline dà forma a questi sospetti e costruisce i lunghi deliri della sua brillante prosa. [illegible] secondo Henri Bernard-Lévy — nel suo ultimo libro, tradotto anche in italiano, *L'ideologia francese* (Spirali) — certi sospetti [illegible] certi odi venivano incanalati anche dalla sinistra francese degli Anni Trenta e Quaranta. Per il «nuovo filosofo» il socialismo dai colori francesi era l'erede di Proudhon, nazionalista [illegible] antisemita.

Per fortuna la riflessione attuale

LA BIBBIA E L'UMORISMO EBRAICO

Jahvè non ride mai ma Woody Allen non la pensa così

POPOLO D'ELITE (DA DICEMBRE

sull'ebraismo non si ferma ai casi letterari, alle polemiche storiche, agli avvenimenti televisivi e alle *boutades* di cattivo gusto. C'è invece un moltiplicarsi di pretesti per andare a scavare nel passato remoto e negli aspetti più segreti, dimenticati o rimossi della civiltà ebraica.

A quarant'anni esatti dall'operazione «*Soluzione finale*» che doveva fare scomparire definitivamente gli ebrei da questa Terra, si ritrova — nonostante i millenni alle spalle — il giovanile orgoglio delle minoranze. Un rotocalco, qualche tempo fa, sintetizzava questo entusiasmo con lo slogan di chi riscopre la sua identità: «*Ebreo è bello*».

Come accade sempre in questi casi, sono i giovani a muoversi per primi. Sono questi che studiano appassionatamente la tradizione, si accostano alla mistica cabalistica (messa un po' in disparte dai genitori progressisti), tornano a dare ai figli i più inconfondibili nomi biblici, guardano alla cultura del secolo e ritrovano con fierezza i nomi degli ebrei che l'hanno segnata (Einstein, Proust, Kafka, Schoenberg, Chagall, Modigliani, è un elenco interminabile), si entusiasmano per i racconti di Singer, e, dopo il Nobel, cominciano a incontrare la sconosciuta opera dell'ebreo Elias Canetti.

La moda della cultura viennese non accenna a tramontare. I romanzi di Joseph Roth si leggono come vent'anni fa succedeva per quelli di Hemingway. E un pezzo di cultura ebraica che torna in primo piano. Perché gli animatori culturali di quella stagione furono pressoché tutti ebrei: Freud, Hofmannsthal, Roth, Kraus, Schoenberg, Wittgenstein, tanto per citarne i più celebri.

La Biennale di Venezia decide di ripercorrere il cammino Vienna - Berlino - Hollywood e anche qui ci si accorge che quegli emigranti che lasciavano l'Europa per andare a costruire la fabbrica dei sogni americani, erano in maggioranza ebrei.

A Torino, lo scorso novembre, una folla inimmaginabile segue la rassegna dei film yddish, documenti rari sull'ebraismo dell'Europa occidentale. Un successo che si ripete in tutte le città d'Italia dove la rassegna continua a girare.

A ogni film di Woody Allen, anche da noi, si fa un gran parlare di comicità ebraica e anche l'ultimo film di Mel Brooks, *La storia del mondo* ripropone lo stesso tema. Effettivamente, fatta eccezione per Stanlio e Ollio e Buster Keaton, la comicità hollywoodiana è ebraica: Chaplin, i fratelli Marx, Eddie Cantor, Jerry Lewis, Zero Mostel, Walter Matthau, Peter Sellers, Danny Kaye, Woody Allen, Barbra Streisand, Gene Wilder, Marty Feldman, Mel Brooks (per dire dei capiscuola).

Guarda caso, si dice sempre che Jahvè non ride mai nella Bibbia, che è un Dio tetro, e poi quest'uomo ebreo «*fatto a Sua immagine e somiglianza*» possiede il dono dell'umorismo come pochi.

Per indagare meglio su questa strana coppia bisognerebbe ricordarsi che nella lingua ebraica della Bibbia non si troverà nulla che equivalga a quella che si pretende chiamare la virtù della «*serietà*». Al punto che nell'ebraico moderno si sono fatti grandi sforzi per trovare un sinonimo che in qualche modo indicasse questo concetto tanto estraneo al mondo giudaico.

Infine, l'attrazione laica, anche da parte di intellettuali non ebrei, per il chassidismo, un movimento mistico nato nell'Europa orientale alla metà del Settecento, in opposizione al razionalismo che stava riformando la religione.

Non è la prima volta che quando la cultura si addentra nel nichilismo più spietato provi poi il dolce fascino della religiosità chassidica. Negli scorsi decenni anche tra le correnti della teologia cristiana ci si invaghì di questa religiosità che vive nei racconti, negli epigrammi, nei paradossi, nei miracoli, nelle facezie e nei silenzi. Così, dopo la politicizzazione asfissiante, dopo i lunghi viaggi nelle religioni dell'Estremo Oriente, dopo le sbornie dell'americanismo e dopo aver imparato alla scuola di Nietzsche a diffidare delle grandi religioni monolitiche, rigide e votate al sacrificio, ci si è accorti di qualcosa di più discreto: una religione che sa danzare e cantare, che esalta i sensi come manifestazione di Dio, che afferma l'unità di spirito e materia, ragione e sentimento.

Una nuova moda della «*riscoperta*»? Forse, comunque un segnale rassicurante tra le prospettive apocalittiche. Attraverso la liberalità chassidica che vanifica ogni formalismo, l'ebraismo può riproporsi come cultura della speranza.

Eppure, si potrebbe obiettare, come si concilia questa speranza con quanto insegna il libro canonico, l'*Ecclesiaste*, capolavoro della saggezza biblica, che ripete: «*Niente è nuovo / di quel che è sotto il sole*—.—*Ed ecco tutto è vuoto niente / e una fame di vento*»?

Si risponde a questa obiezione chiamando la speranza ebraica con un altro nome: volontà di vivere a ogni costo. Senza bisogno di falsi scopi, di illusioni, di ornamenti, di idoli. Una disperata speranza.

L'importante è che, sola tra le religioni, quella di Israele non ha bisogno della morte per ottenere la redenzione. La speranza, anche quella messianica, non è posta alla fine dei tempi. L'«*o-X*» può a ogni minuto e in ogni figlio si può incarnare il messia.

La speranza è questa disponibilità continua alla sorpresa meravigliosa: in questo senso — come è stato detto — ogni uomo è il messia di se stesso.

La religione

Un cristiano domanda un giorno a un ebreo: «*Perché voi ebrei rispondete sempre a una domanda con un'altra domanda?*». «*E' perché* — risponde l'altro — *non dovremmo rispondere così?*».

E' una storiella yddisch che coglie quell'«*infinito interrogare*» che caratterizza la cultura ebraica e, in campo religioso, la sottrae al pensiero mitico, all'idolatria dei puri fatti accolti acriticamente. Come è possibile una religione poco mitica?

Lo *Shemà*, il «*credo*» degli ebrei da pronunciarsi come una preghiera nei momenti-chiave della vita, che in italiano si traduce «*Ascolta, Israele*», recita tra l'altro: «*l'Eterno è unico*» e «*l'Eterno è nostro Dio*». Gli ebrei si ripetono l'orgogliosa certezza del monoteismo, l'orgoglio sale alle stelle perché l'Unico è proprio il «*nostro Dio*», il Dio di Abramo Isacco e Giacobbe.

In queste due frasi si possono condensare due aspetti di una fede che conta millenni di storia e che ha resistito alle più grosse tribolazioni di questo mondo. Da una parte il rifiuto più netto di ogni concessione al paganesimo, a qualsiasi concezione che affuschi l'idea di un'origine unica, dall'altra quella rapporto privilegiato con questo Dio unico. Anzi, Martin Buber diceva che l'ebraismo più del monoteismo è caratterizzato dalla natura del rapporto dell'ebreo con il Dio. E quale migliore emblema di questo rapporto dal racconto di Giacobbe e l'angelo?

Giacobbe, che ha ricevuto l'eredità di Abramo, combatte tutta la notte con misterioso giovane che all'alba si rivelerà come un angelo. Sarà questo angelo che lo ribattezzerà Israele, ovvero Colui che ha combattuto con Dio. Questa lotta notturna è il dialogo eterno che l'uomo ebreo dalla oscura profondità della sua esistenza intraprende con il Signore, per interrogarlo e legarlo continuamente al Patto stretto con Mosé. Di fronte agli aspetti più misteriosi della vita non si accontenta di racconti, di miti, ma continua il martellamento delle interrogazioni.

«*Ogni serratura ha la chiave adatta che la apre. Ma ci sono dei ladri forti che sanno aprire senza chiave: sforzando la serratura. Così ogni segreto del mondo si può aprire... ma Dio ama il ladro che forza la serratura: costui è l'uomo che si rompe il cuore per Dio*». Così insegnava un rabbino chassidico di un «*ladro forte*» per eccellenza può essere considerato Giobbe che dal suo letto di dolore domanda i perché.

Di queste domande, lamentele, rabbie è costellata la Bibbia. All'insegna dell'interrogazione puntigliosa è il *Talmùd*, il complesso delle discussioni giuridiche sulla *Torà* (la Legge, raccolta nel Pentateuco, i primi cinque libri della Bibbia) svoltesi nelle accademie rabbiniche babilonesi e palestinesi.

Attraverso l'esegesi talmudica le parole della Bibbia non si pietrificano mai, l'interpretazione dei rabbini rimette in moto il dialogo. Il continuo,

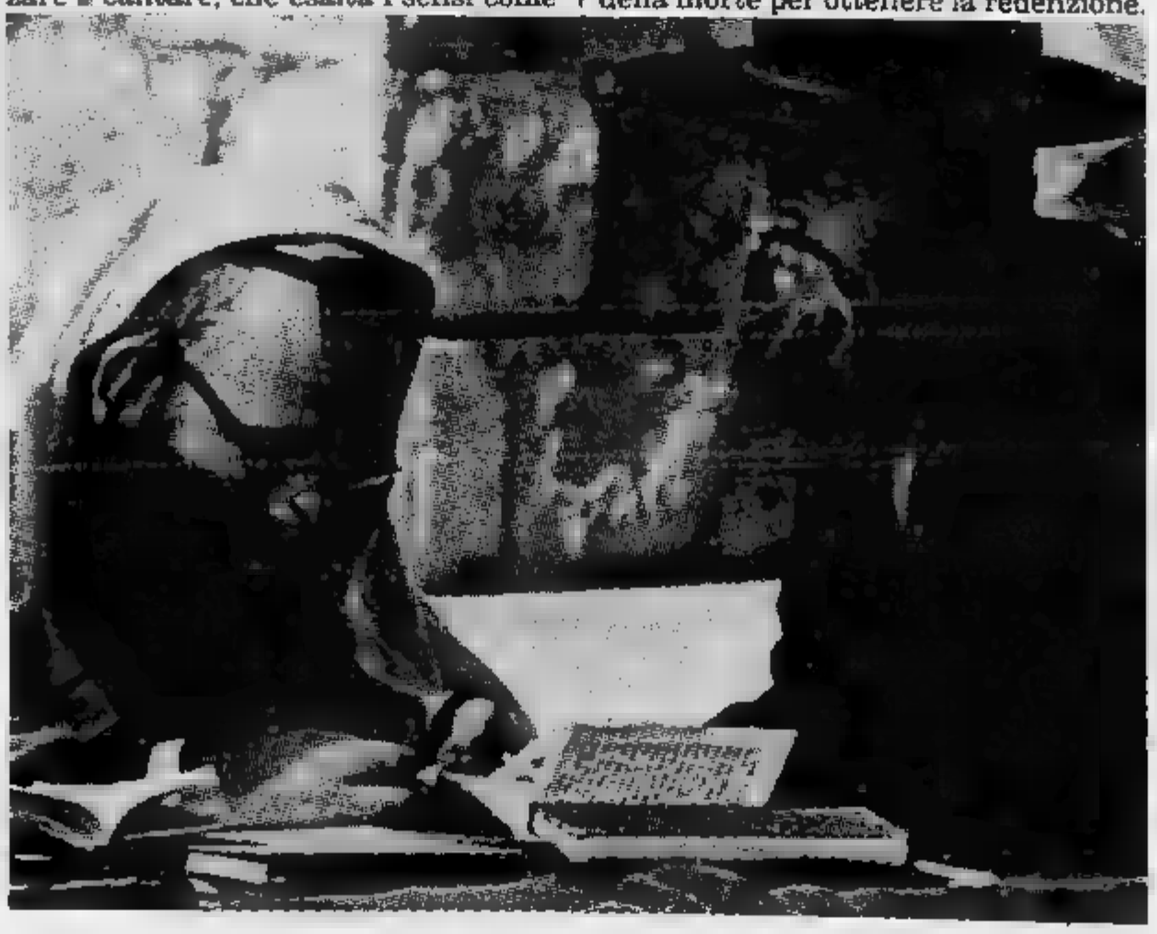

IL RITORNO CONTINUO ALLA TERRA PROMESSA

E in Terra Santa le stelle sono grosse come prugne

ostinato ■ amorosissimo dialogo con il Libro, ■ vocalizzazione del radicale consonantico della parola ebraica rendono la *Torà* vivente. Questa è la dialettica talmudica, sempre ■■■ conclusioni, produttrice di nuove domande, ■■■ i racconti di Kafka.

La diaspora

Diaspora ■ una parola greca che vuole dire «*dispersione*» ■■■ ■ usata quasi esclusivamente per indicare la dissoluzione della dimora ebraica e l'esilio della sua gente.

La più importante avvenne in seguito alla distruzione di Gerusalemme ■■ parte dei romani nell'anno 70 dell'era volgare. La grande maggioranza degli ebrei residenti ■■ Palestina fu costretta ad abbandonare la terra dei padri e a disperdersi ai quattro angoli ■■■ terra allora abitata.

Ma c'erano già stati dei precedenti: il cosiddetto esilio babilonese e la schiavitù in Egitto, anche se in Egitto c'era tutto il popolo unito ■ ■■ terra promessa doveva ancora vederla. Con la prima grande diaspora, invece, si abbandonava la dolce collina di Sion dove sorge Gerusalemme, ci si allontanava dal punto più santo della Terra mentre si levavano ■ fumi dalle macerie del Tempio distrutto e messo ■ fuoco.

Cominciava un'epoca interminabile, di viaggi senza posa, di tentativi di ricostruzione del focolare, di umiliazini, miseria e giorni infelici. Ma il ricordo indistruttibile di Gerusalemme, delle meraviglie raccontate dalla Bibbia, dei riti degli antenati, del profumo d'Oriente, restava intatto. Ovunque si ripetevano questi riti antichi e risuonavano i ritmi orientali della lingua ebraica. Nella Spagna medievale accanto ai musulmani tolleranti ■■■ sempre pronti a spillare soldi in cambio di libertà, come nella Firenze dei Rinascimento dove gli ebrei filtravano la cultura ellenistica e partecipavano ■■ dotti cenacoli dei neoplatonici fiorentini, nel ghetto della Roma papale tra le angherie di frati ■ popolani, ■■■ nelle fredde contrade della Mittel-europa dove il deserto e i palmizi diventavano con il passare del tempo ricordi stentati e fantastici, nei quartieri ricchi ■■ New York dove gli intellettuali avrebbero tenuto banco davanti ■ tutta la città, come nelle oscure periferie delle metropoli sudamericane.

L'esilio non finiva mai ■■■ avvenivano invece altre diaspore. Nel 1492 la numerosissima comunità di Spagna e Portogallo fu dispersa di nuovo. C'era chi finì all'estremo Nord d'Europa — e tra i discendenti di questi troveremo ad aggiustare lenti in una bottega di Amsterdam ■ filosofo Baruch Spinoza — altri finirono a Londra — e più tardi li rincontreremo nella Compagnia delle ■ Indie — altri ancora sbarcarono in Italia e furono accolti dai tolleranti papi rinascimentali.

Le diaspore moderne non sono state meno dolorose e hanno coinvolto ■■■ numero ■■ persone ■■■ inferiore. Tra la fine dell'Ottocento ■ l'inizio del Novecento, dai villaggi secolari della Polonia e della Russia, dove era fiorita una civiltà ebraica ormai radicata, milioni di persone furono costrette ■ emigrare dalle violenze sempre crescenti che gli scontri e le ripetute invasioni tra i due Stati cristiani rovesciavano su di loro.

LA ■■■■■■ D'ISRAELE ISSATA PER LA ■■■ VOLTA

Nel dopoguerra, mentre ■■■■■ ridisegnate le frontiere di mezza Europa, altre centinaia di migliaia di ebrei abbandonavano la loro dimora ■ prendevano strade diverse. Anche nei paesi arabi, dall'Africa del Nord allo Yemen, comunità che stavano lì dai tempi della prima diaspora ■■■■ costrette a rimettersi in cammino.

Strada facendo gli ebrei hanno appreso l'arte di adattarsi ai climi, ai costumi dei paesi attraversati, ai tranelli ■ quelli tra cui ■■■■ andati ad abitare, a quella diversità tanto invocata in filosofia e spesso dura da sopportare nella vita.

E' stato scritto che l'ebreo ■ «*un palinsesto in cui si ritrovano le tracce ■ tutti i costumi vissuti, ■ tutte le lingue parlate, ■ tutte ■ nazionalità assunte nel corso ■■■ tempo*». Nell'ebreo nomade per l'Occidente c'è la storia dell'uomo moderno. Non a caso l'Ulisse del XX secolo, ■ protagonista dell'Odissea che James Joyce ricostruisce nel suo capolavoro è un ebreo: mister Leopold Bloom.

Nella diaspora hanno imparato ■ essere cosmopoliti ■ tolleranti quando queste due virtù erano per il resto dell'umanità veramente d'avanguardia. Perciò ritroviamo sempre nomi ebraici dove si sono messe le basi del mondo moderno.

Eppure questi nomadi hanno una dimora anche nella diaspora: «Sabato — diceva un venerabile rabbino polacco — significa ritorno a casa, combinando la radice *shavat*, fermarsi, fare festa (da cui deriva la parola *shabbat*, sabato) con *shuv*, ritornare, rimpatriare. Non si dice, del resto, che al contrario delle religioni mitiche che si inseriscono nello spazio e producono il culto idolatrico della staticità, la Bibbia agisce nel tempo, nel mutamento?

La soglia tra sacro e profano è posta nel tempo, quando la quotidianità della settimana e l'infelicità dell'esilio ■ spezzano alla prima stella del venerdì pomeriggio, per fare posto alla Principessa Sabato, il giorno del riposo, della gioia, del tempo che «*sospende il suo volo*».

E le più disadorne baracche della diaspora si sono sempre illuminate e vi è stata apparecchiata la tavola con gli oggetti migliori per accogliere degnamente la principessa. Si racconta che al terzo pasto rituale, ■ momento in cui la prima stella del sabato pomeriggio annunciava la domenica, nelle case polacche, attorno alla tavola presieduta dal rabbino, i presenti avevano le lacrime agli occhi: bisognava abbandonare ■ rifugio del tempo, l'esilio ricominciava.

Ma c'è anche un'altra dimora spirituale: è la Terra Santa di Israele, quella che gli ebrei della diaspora, quando riescono a possederneun poco, ■■■■ per la sepoltura. *Erez Israel*, Terra di Israele (ma è intraducibile in tutta la sua dolcezza), non è lo Stato attuale che è la patria laica, ■■■ è quel luogo incantato che testimonia di un patto divino.

In un racconto intitolato appunto «*Terra d'Israele*», Singer esprime perfettamente questo rapporto tra la diaspora e la terra dei sogni. A Moshe Blecher, un povero polacco che era riuscito ad andare in Palestina e ne era tornato tanto scosso, i ragazzi domandavano: «*E' vero che in Terra Santa le stelle ■■■ grosse come prugne?*»

«*E' vero, bambini, è vero*».

«*E' vero che la moglie ■ Lot sta sempre vicino al Mar Morto, mentre i buoi leccano il sale sul suo corpo?*».

«*L'ho sentito dire da qualche parte*».

«*Lei ha sentito Rachele piangere sui suoi figli?*».

«*Io non l'ho udita, ma forse un santo potrebbe sentirla*».

«*Reb Moshe, mangiano pane in Terra Santa?*».

«*Quando ■■■ l'hanno, lo mangiano*».

Antisemitismo

I semiti non sono soltanto gli ebrei. Dalla grande famiglia facevano parte i babilonesi, gli assiri, le genti della Siria e della Palestina, gli ebrei appunto, gli arabi. Però quando si parla di antisemitismo ci si riferisce a teorie e pratiche che se la prendono non con gli assiri o ■■■ gli arabi ma esclusivamente con gli ebrei.

Che un popolo odiasse il suo vicino era cosa normale nei tempi antichi, soprattutto se il vicino era più sveglio e commerciava, mentre l'altro se ■■■ stava ■■■ più sedentario e povero ■ occuparsi di pecore. Nel caso di Israele poi c'era anche la forte differenza religiosa, il Dio unico contro la magia delle divinità ■■■■■ dei popoli circostanti. Perfino nella Roma imperiale, avvezza ai culti orientali più stravaganti, questa storia del monoteismo risultava eccentrica. A tal punto che gli intellettuali dell'epoca mostravano di credere alle dicerie popolari che circondavano gli ebrei.

Il dramma storico cominciò però ■■■ il trionfo del cristianesimo, quando altri credenti nel Dio unico — ■■ compagni ■ sventura durante le persecuzioni degli imperatori pagani — ■■■ volta impadronitisi di Roma cominciarono a tormentare il popolo da cui era uscito Gesù.

L'antiebraismo cristiano ■ ■■■ ■■■ guinosa storia ■ fasi alterne ■■■ che vedrà sempre mescolati odio ■ rispetto, stragi e volontà — soprattutto dei papi,

L'ULTIMA VOCE DELL'ANTISEMITISMO

«Alt!, Solidarnosc è guidato da intellettuali ebrei»

— di mantenere viva la testimonianza diretta del popolo dell'Antico Testamento, di coloro che parlavano e pregavano nella lingua in cui Yavè parlò a Mosè. Il ghetto, inventato a Venezia, ma messo a punto nella capitale della cristianità, rientra in questa ambigua politica.

L'antisemitismo moderno è un'altra cosa. Anzitutto è la purezza che c'è spesso nel fanatismo religioso. Nasce a tavolino. Così come a tavolino viene costruito il «falso» del Protocollo degli anziani di Sion, un documento spacciato per ebraico che cominciò a girare in Russia nel e che in pochi anni fu tradotto in tutta Europa.

Dando corpo a tutte le fantasie popolari sugli ebrei, rafforzate dall'avvento della società industriale, il «falso» si presentava come documento segreto di un incontro ancor più segreto a Basilea nel 1897, ai tempi del primo congresso sionista. In queste catacombali riunioni, gli ebrei avrebbero complottato contro i massoni per distruggere la civiltà cristiana e spartirsi il mondo.

Nonostante che nel 1921 il corrispondente del *Times* a Costantinopoli dimostrasse senza ombra di dubbio la falsità del documento, il Protocollo continuò a essere un libro molto letto e orecchiato in tutta Europa e ad alimentare i terrori di chi viveva in anni in cui la civiltà sembrava al tramonto e addirittura alla fine. Per il filisteo di ogni latitudine ci doveva essere qualcuno che tirava le fila della instabilità mondiale e questo qualcuno era ebreo, il Protocollo era la prova.

Nel dopoguerra, dopo cioè che si era consumata nel cuore dell'Europa la più scientifica strage della storia umana, gli antisemiti cambiavano faccia.

Decisamente in ribasso i neofascisti e le loro teorie della razza superiore, cambia radicalmente l'atteggiamento della Chiesa cattolica che dopo secoli non recita più, il venerdì santo, che «*i perfidi giudei*» hanno ucciso il Salvatore.

Dal 1963 il Concilio Vaticano II ha deciso che «*gli ebrei non possono essere presentati come reprobi o maledetti da Dio*». Magari in qualche catechismo si legge ancora che Pilato faceva flagellare Gesù affinché «*la visione dell'uomo martoriato saziasse la domanda di sangue dei giudei. Invano*». (*Il catechismo dei giovani*, 1979).

Non sono tutti prevedibili, un decreto conciliare non annulla un immaginario collettivo dove le baruffe di ebrei — in ogni film del genere *Ben Hur* — gridano scompostamente «*Barabba, Barabba*».

Invece un terzo agente dell'antisemitismo, e forse il meno prevedibile, è apparso in quello «*di sinistra*» che in nome dei diritti dei palestinesi se la prende con Israele, con il sionismo, poi, piano piano, rimescola vecchi ricordi, unisce l'idea di sionismo con quella di grossa finanza, pensa al capitalismo come una diabolica invenzione ebraica, scopre complotti internazionali manovrati dagli onnipresenti servizi segreti israeliani (ancora «*segreti*» e «*complotti*») e infine qualche volta scivola e se la prende con gli ebrei.

Rispunta così la figura di un capro espiatorio in un'ideologia come quella di sinistra che si voleva liberata dal pensiero mitico, magari erede dell'illuminismo o addirittura materialista. Invece qualche volta sembra tornare a credere ai perfidi diavoli che, guarda caso, sono tutti ebrei.

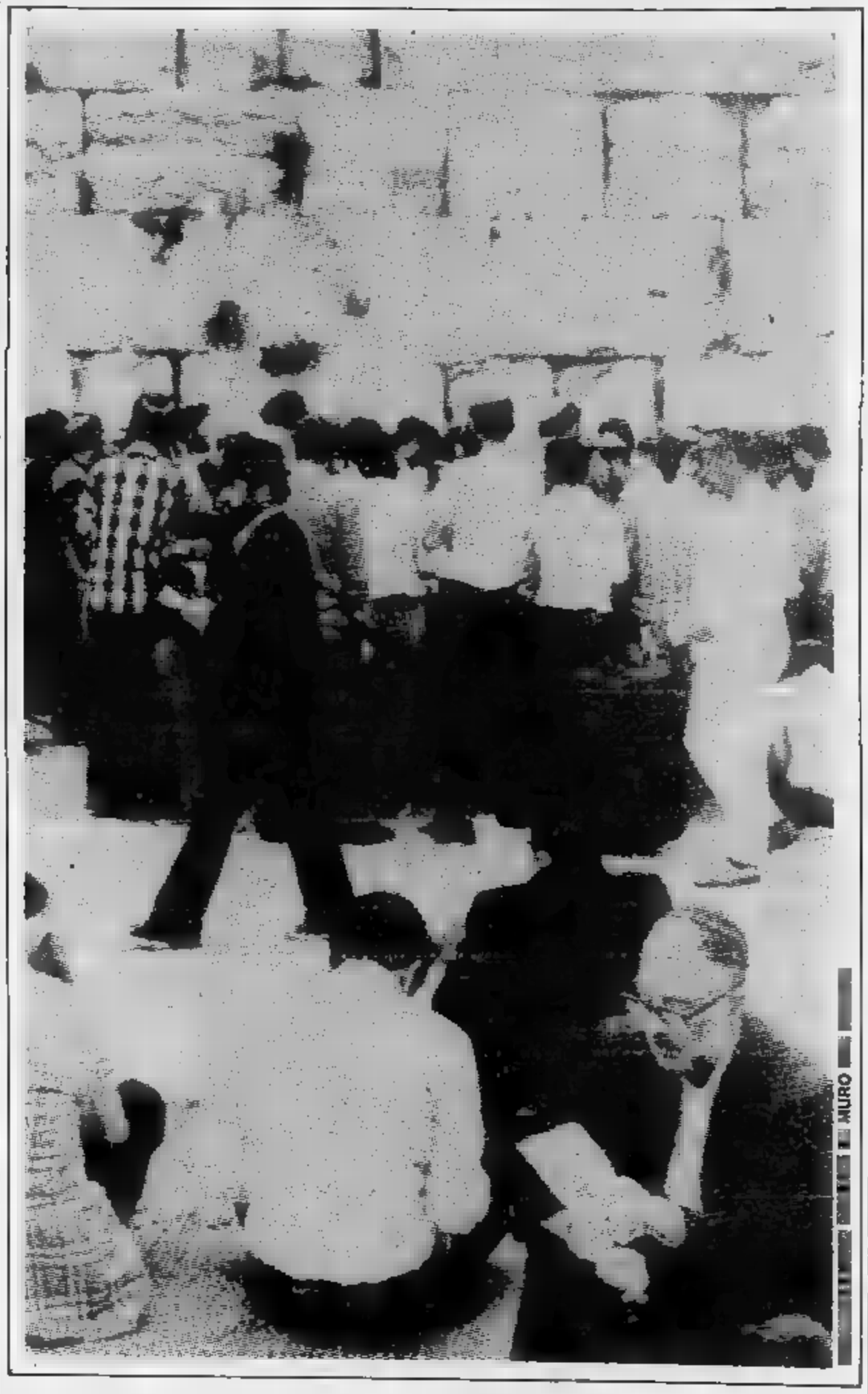

I polacchi

Karl Marx, che discendeva da una famiglia di lunga tradizione rabbinica (ma suo padre era passato al Cristianesimo), profetizzava che la questione ebraica si sarebbe dissolta da sola al sole una volta instaurato il socialismo.

Qualche decennio dopo, alla testa della Rivoluzione di Ottobre si ritrovarono non pochi ebrei che avevano dovuto sopportare le persecuzioni zariste: Trozski, Kamenev, Zinoviev, Radek. Dall'altra parte, l'Armata bianca si scatenava in una caccia all'ebreo che neppure nei peggiori pogrom ucraini di qualche decennio prima aveva fatto tante vittime. Tra i nemici della rivoluzione si metteva a punto l'identificazione di ebrao e comunista. La parola usata era «*bolscevico giudeo*» e avrà molto successo nella propaganda nazista. Lenin invece concedeva la nazionalità autonoma agli ebrei.

Sembrava un bel successo e invece si sarebbe rivelato un *boomerang*: avere scritto sul passaporto «*ebreo*» invece che russo o georgiano, sarebbe diventato sempre più un marchio infamante.

Siccome poi la profezia di Marx non si avverava e nonostante il socialismo il problema sussisteva, anzi l'autonomia culturale concessa era stata completamente annullata e proibito anche l'uso della lingua ebraica, Stalin pensò bene di dissolvere la questione ebraica dissolvendo gli ebrei. Cominciarono le persecuzioni su larga scala, le deportazioni di migliaia di persone, soprattutto tra gli intellettuali, mentre l'*Enciclopedia Sovietica* cancellava perfino i nomi degli scienziati, scrittori e artisti di origine ebraica.

Oggi, a quasi trent'anni dalla morte di Stalin, avere scritto sul passaporto interno (necessario per ogni pratica burocratica) la nazionalità ebraica è causa di rigide discriminazioni, soprattutto di origine scolastica, e di ogni sorta di guai. Si continua intanto a cancellare dalle pubblicazioni scientifiche i nomi degli intellettuali ebrei — spesso importantissimi scienziati — che sono riusciti a emigrare in Israele.

A questo punto si potrebbe immaginare che i polacchi che lottano per l'indipendenza dall'Unione Sovietica siano gli ideali alleati della minoranza ebraica che è un po' il simbolo dell'opposizione interna in Urss. Invece le cose sono più complicate.

Qualche giorno dopo il golpe del 13 dicembre, la radio e la stampa polacca mettevano in giro una parola d'ordine particolarmente odiosa: «*complotto sionista*». Dove la sfumata differenza con lo slogan classico del terrorismo antisemita stava nella parola sionista al posto di ebreo.

Ma i sentimenti su cui faceva leva sono identici: fare aleggiare il fantasma di un complottatore con tutti gli attributi con cui i pregiudizi popolari lo hanno rivestito nei secoli. Per di più in un Paese come la Polonia, abitata per secoli dalla più grande minoranza ebraica d'Europa: erano tre milioni prima della guerra, cinquantamila nel 1946 e, dopo i vari esodi in questo trentennio, attualmente sono attorno ai cinquemila.

Lì l'antisemitismo diretto è stato particolarmente feroce fino all'immediato dopoguerra, e dove covano da sempre malumori e risentimenti di masse contadine e ardentemente cattoliche sono gli abitanti delle città, commercianti e di una religione diversa.

Ma se la propaganda governativa faceva ricorso all'antisemitismo per incanalare la rabbia popolare per questa situazione da tempo di guerra, con la mancanza di generi alimentari e i prezzi alle stelle (e nella testa della gente affamata prendono corpo sospetti cupi: chi imbosca? chi manovra? chi si arricchisce?), paradossalmente un certo antisemitismo strisciante si intravedeva anche tra quelli di Solidarnosc.

Anzi, gli intellettuali francesi della rivista fondata da Sartre, *Les temps modernes* discutevano a lungo e non riuscivano più a trovare un accordo proprio per questo motivo: una parte di loro, infatti, riteneva impossibile appoggiare il sindacato dei cattolici così intollerante verso la minoranza ebraica. Prima, però, di essere così severi verso questi sindacalisti rinchiusi in campi di concentramento, sarebbe male comprendere i motivi di certi atteggiamenti.

Ricordarsi per esempio che dopoguerra tra i dirigenti del partito comunista polacco vi furono molti ebrei che avevano lottato contro il nazismo. Di qui, la vecchia identificazione tra l'ebreo e il dirigente di un partito ostile al Cattolicesimo della maggioranza, un socialismo imposto dall'esterno e avversato da molti. La rabbia della gente verso gli uomini del potere diventava così anche odio degli ebrei o almeno grossa diffidenza. Questa diffidenza continua a rispuntare ancora in Solidarnosc, anche se molti ebrei sono più alla testa del partito e militano oggi nell'opposizione sindacale.

Al punto che il governo mette in guardia i polacchi più antisemiti: «*Attenti, Solidarnosc è guidato da intellettuali ebrei*». Gli ideatori di questo perfido paradosso sono gente del poup, di un partito cioè che si richiama al pove- Karl Marx.

FINESTRA SUGLI EBREI D'ITALIA

La Mole doveva diventare una grande sinagoga

Nel 1870, con l'arrivo dei bersaglieri a Roma, poco dopo la breccia di Porta Pia, cadevano definitivamente anche le mura che imprigionavano il ghetto di Roma e cadevano le leggi razziali stabilite dai papi, che rendevano impossibile l'accesso degli ebrei agli uffici pubblici e alle università. La fase dell'emancipazione degli ebrei italiani si poteva considerare conclusa. Era passato quasi un secolo dal suo inizio, in Francia, con la Rivoluzione dell'Ottantanove.

Gli ebrei uscivano dalle catacombe secolari e in un attimo cominciavano ad affermarsi nelle università — soprattutto nelle facoltà scientifiche —, nelle libere professioni, nella vita politica, in particolare nella sinistra riformista.

I vecchi quartieri cambiavano aspetto, si ricostruivano i templi con dimensioni inedite e in quello stile dell'epoca, neogotico e neoromanico, che caratterizza molti templi italiani. A Torino l'entusiasmo per l'emancipazione nella nuova società laica, spinse la comunità ebraica, già qualche anno prima del '70, a progettare un tempio veramente clamoroso: la Mole Antonelliana, inizialmente concepita come sinagoga e poi, rivelatasi troppo costosa, trasformata per altri scopi.

La convivenza alla pari, almeno formalmente, con i cattolici e nel cuore del cattolicesimo mondiale, si rivelava buona.

L'integrazione si stava realizzando e non fu disturbata neppure dall'avvento del fascismo. Anzi furono rari i casi di ebrei che aderirono al fascismo. Ma alla fine degli Anni Trenta avvenne l'irreparabile. In quegli Anni Trenta che la grande mostra milanese di questi giorni ci sta riproponendo sotto gli occhi e che, almeno a guardare i documenti dell'epoca, ci fanno pensare a un Paese a metà tra l'operetta e la provincia tranquilla, un Paese di mamme, di bambini e di giovanotti puerili, di canti, ordine e sentimenti buoni, ebbene in questo belpaese si cominciavano a pubblicare libri e riviste che prendevano le misure di crani e di nasi per stabilire categorie diverse di cittadini.

Il 1938 è una data vergognosa per la storia d'Italia: passava la legge che discriminava i cittadini in base al nome del padre. Le elucubrazioni sulla razza venivano messe in pratica. Tra l'altro ebbe qualche difficoltà: nonostante la pretesa scientificità del censimento del '38 di definire la «*razza*».

Comunque gli ebrei erano esclusi dai pubblici uffici, limitati nelle professioni, allontanati da scuole e università. Si riuscì a escludere dall'insegnamento alcuni tra i migliori cervelli, mentre si insegnavano agli studenti ridicole teorie per cui l'italiano sarebbe stato un tipo essenzialmente nordico. Insomma si mascherava da ariano un popolo che, in ogni caso, per i continui avvicendamenti nella nostra Penisola, aveva visto molti incroci di razze, compresa l'ebraica.

La stomachevole tragicommedia si svolgeva tuttavia senza che il pubblico si accalorasse particolarmente. Anzi appariva più imposta che richiesta. Non come in Germania dove l'antisemitismo aveva radici storiche, dove la caccia all'ebreo eccitava [illegible]. Certo qualcuno, anche noi, preoccupato per quello che scorgeva all'orizzonte poteva sfogare sull'ebreo tutte le sue paure. Ma, tra l'altro, proprio adesso che si cacciavano gli ebrei dai posti pubblici e «*di responsabilità*», le cose si mettevano male.

Al fascismo però faceva comodo lo stesso: in fondo le leggi razziali erano una grande scuola di intolleranza, ottima per rafforzare il totalitarismo.

Un brutto giorno, poi, le cose si misero ancora peggio per tutti e in special modo per gli ebrei. La tragicommedia diventò tragedia e basta. Erano arrivati i nazisti, cominciavano le deportazioni, i campi di concentramento, i forni crematori.

A Roma all'alba di sabato del 16 ottobre 1943, i nazisti del maggiore Kappler circondano il quartiere ebraico e, nonostante l'oro pagato come riscatto, deportano più di mille persone, compresi bambini, vecchi e donne. Su questa vicenda Giacomo Debenedetti scrisse una ricostruzione che si intitola appunto *16 ottobre 1943* e che è già considerato un classico, paragonato alla *Peste di Londra* di Defoe e ai primi capitoli della *Storia della Colonna infame* di Manzoni.

Le cifre, più scarne della scarna prosa di Debenedetti, sono forse ancor più indicative della peste che colpì il nostro Paese, queste: tra il 1938 e il 1945 gli ebrei italiani, per innumerevoli motivi tutti derivanti dalla persecuzione nazi-fascista, furono diminuiti di 29.000 persone, pari a circa il 49%, dei quali 7930 morti nei campi di sterminio.

Attualmente gli ebrei italiani iscritti all'Unione delle comunità israelitiche italiane sono 36.000 e la comunità più numerosa è quella romana con 15.000 aderenti, seguita subito dopo da Milano con 10.000. In tutto le città italiane sedi di comunità sono ventidue e in ciascuna di queste città c'è almeno un tempio e una sede della comunità.

A Torino gli iscritti sono 1700, il tempio principale è in via S. Pio V, ma vi sono altri tempietti più antichi precedenti il periodo dell'emancipazione. Assieme a Roma, Torino ospita uno dei due Collegi rabbinici italiani (il massimo livello degli studi ebraici, equivalente all'università).

C'è poi la Biblioteca Artom, una scuola elementare e una casa di riposo per anziani con annesso un ristorante *casher*. La parola *casher* che, oltre che per i ristoranti è usata per alcune macellerie e sull'etichetta di certi vini, è una parola ebraica che vuole dire puro. Il Pentateuco elenca i cibi puri e quindi permessi e, nel caso della carne, prescrive anche il modo di macellarla.

Così i ristoranti *casher* — in molte città italiane frequentati anche da non ebrei — sono controllati dalle autorità rabbiniche affinché i cibi serviti siano conformi alle prescrizioni. Altrettanto avviene per le macellerie, dove si vende carne dissanguata e macellata secondo le regole rabbiniche.

Sempre tra gli ebrei di Torino si pubblicano anche due periodici: un bollettino della comunità e un bimestrale, *Ha Keillah (La comunità)* che è un po' il portavoce — non solo torinese — di quanti, all'interno dell'ebraismo, militano a sinistra.

Il mondo ebraico è diviso in due parti. Non si tratta di ortodossia religiosa o di scissioni politiche, bensì del diverso intrecciarsi della tradizione con gli usi e costumi dei popoli che gli ebrei hanno attraversato nel loro esilio. Per cui da una parte vi sono i sefarditi, grosso modo coloro che si stabilirono nella penisola iberica e sulle coste dell'Africa del Nord, dall'altra gli askenaziti, abitanti dell'Europa dell'Est che parlano l'yddish, una lingua che ha fuso parole ebraiche con il tedesco medievale e che viene scritta in caratteri ebraici.

Le differenze riguardano i riti, i costumi, le usanze e perfino la pronuncia della lingua ebraica. Gli ebrei italiani sono a maggioranza sefarditi ma non mancano quelli originari dell'Europa orientale, in particolare in città come Trieste che solo in questo secolo è stata separata dall'impero mitteleuropeo. E è tra gli ebrei di questa città che sono nati due tra i principali protagonisti della letteratura italiana del nostro tempo: Italo Svevo e Umberto Saba.

Tra i templi di rito sefardita ricordati quelli di Venezia — che sono stati recentemente restaurati —, di Roma, di Firenze, dove è stato allestito da poco anche un museo. In Piemonte, tra i più importanti, quelli di Vercelli, Alessandria e Casale Monferrato. Quest'ultimo, nella sua struttura originaria, risale al XVI secolo e ha annesso un museo di storia e arte ebraica.

Per quanto riguarda la stampa, questa minoranza di poche decine di migliaia di persone è veramente prolifica di giornali. Oltre ai numerosi bollettini delle varie comunità, c'è da segnalare una serie di periodici regolari che spesso escono dal circuito della comunicazione interna. Anzitutto *Rassegna mensile di Israel* che dal 1925 raccoglie gli studi sulla cultura ebraica italiana, le ricerche storiografiche, saggi di letteratura e arte, documenti inediti, ecc. *Tikvà (La speranza)*, organo della Federazione giovanile ebraica italiana, che si occupa in chiave progressista del rapporto ebraismo e politica. *Shalom* (che è il saluto ebraico), mensile della comunità romana con diffusione anche in altre città italiane. C'è inoltre un quindicinale televisivo, *Sorgente di vita* in onda sulla Rete della Alla radio, in occasione delle festività ebraiche, il Gr2 delle 7,30 ospita l'intervento di un rabbino. Sempre alla radio, ogni sabato pomeriggio, il rabbino capo di Roma parla ai microfoni del programma *Ascolta, si fa sera*.

La Fiorentina va nell'inferno di «Marassi»

I tifosi genoani vogliono essere il 12° uomo in campo

GENOVA — Genoa-Fiorentina, ovvero una battaglia su due fronti. Quello delle polemiche circa la presenza, o meno, dei tifosi della Fiorentina a Marassi, e quello della partita in sé e per sé, con tutto quello che vale ai fini della classifica, cioè lotta per lo scudetto per quanto riguarda i viola, lotta per la salvezza per i rossoblù.

«*Sono ben lieto* — ha detto l'altra sera Simoni dagli schermi di una televisione privata genovese — *che i tifosi toscani abbiano deciso di non venire a Genova. Conoscendo l'umore dei tifosi rossoblù, non me la sentirei di garantire che qui hanno dimenticato quello che è accaduto all'andata a Firenze*».

«*Io non sono certo il tipo che voglia istigare alla violenza* dico, e ribadisco, *che la piazza genovese ha dimenticato certe aggressioni fatte dai tifosi della Fiorentina prima dell'incidente a Antognoni. Sulla base di quanto è accaduto all'andata, non mi sento di garantire che i tifosi rossoblù possano scordarsi tutto e perdonare offrendo l'altra guancia. Ci può essere una minoranza che non dimentica queste cose. Il fatto che da Firenze vengano in pochi, quindi, è bene, perché eviterà sicuramente degli incidenti incresciosi*».

Simoni aggiunge: «*Nessun problema, invece, con la Fiorentina società e con Antognoni che nei confronti del Genoa e di Martino si sono comportati in modo perfetto correttissimo*».

Queste parole hanno fatto scalpore facendo, in un certo senso passare in seconda linea l'importanza della partita. Che, invece, è rilevantissima per entrambe le squadre. Ma soprattutto per il Genoa, che non può permettersi di perdere. L'obiettivo dei rossoblù è almeno il pareggio, per non perdere contatto rispetto alle squadre che li precedono. Ma Simoni è alle prese con non pochi problemi. Romano, come si temeva, è stato squalificato; Gorin ha una caviglia in disordine (il gesso gli è stato tolto da due giorni, la preparazione è ripresa con lentezza) ed è difficilmente recuperabile; Gentile ha un malanno a un ginocchio, ma per lui le speranze sono in aumento; Iachini sta forzando i tempi della preparazione per essere disponibile; infine un piccolo acciacco lo ha anche Claudio Sala.

I problemi di Simoni, come si vede, riguardano principalmente la difesa, soprattutto se anche Gentile dovesse essere costretto a dare forfait (le assenze di Romano e di Gorin sono sicure). In tal caso il trainer rossoblù dovrebbe utilizzare uomini con caratteristiche diverse, rivoluzionando in gran parte l'assetto tattico del reparto. Con quali conseguenze, poi sul campo?

«*Inutile stare a piangere* — dice Simoni —, *le situazioni vanno affrontate con realismo e con consapevolezza. Quali che siano le assenze, domenica giocheremo per fare risultato. Ci abbiamo provato a Torino e ci è andata male di poco: a maggior ragione dobbiamo centrare l'obiettivo con la Fiorentina*».

La quale Fiorentina all'andata si impose di misura (ma la drammaticità creatasi nell'incontro in seguito all'incidente ad Antognoni ebbe una certa importanza sul risultato), ma venne però sconfitta dal Genoa, a Marassi, in Coppa Italia (i viola passarono ugualmente il turno per miglior differenza reti). E perché non dovremmo poter ripetere l'exploit di quella sera? si chiedono i tifosi genoani che, promettendo per domenica un tifo d'inferno, vogliono essere il dodicesimo giocatore in campo.

Insomma, lo stadio di Marassi presenterà tra due giorni un clima parecchio arroventato. C'è solo da augurarsi che nessuno perda le staffe, e che tutto fili liscio e regolare.

Giorgio Bidone

Terraneo: amo il ma come è divent giocare in magli

TERRANEO PROTESTA, DAN

Il Torino sta consumando lentamente la sua crisi, carica di sofferenze, maturata attraverso svolte imprevedibili. Non l'ha ancora vissuta fino in fondo ma forse, grazie a segnali quasi impercettibili, comincia a intuire più che a intravvedere la fine del tunnel, lungo e buio. Frattanto il campionato volge al termine e i risultati non possono essere brillanti, ovviamente. Il cammino dei granata è caratterizzato da incertezze, tonfi, impennate, tipici di una squadra essenzialmente gio- e quindi particolarmente soggetta a finire preda degli umori dell'ambiente.

Fortunatamente — nelle disgrazie c'è sempre un risvolto positivo — è stata affidata a un allenatore che, nonostante movimentate esperienze precedenti, sembra tenere in pugno la situazione con abilità psicologica e scelte tecniche quasi sempre esenti da critiche, come dimostra il fatto che le prolungate contestazioni della «piazza» non hanno mai coinvolto il di Giacomini. Questo non toglie ovviamente che la formazione granata debba costantemente aggirare remore ed ostacoli, soprattutto psicologici, che le vengono proposte da uomini del suo stesso ambiente ancor prima che dagli avversari.

Giocare un campionato intero in una società in crisi: che vuol dire, quali effetti comporta, a quale stress sottopone? Lo chiediamo a Giuliano Terraneo, un ragazzo che ormai del Torino è veterano e che si è sempre dimostrato un attento osservatore delle situazioni anche sotto il profilo umano.

«Portare in giro l'immagine di un sodalizio dissestato non è bello. Vai per l'Italia e al minimo episodio ti ritrovi in balia della «voce» che nessuno autorevolmente in grado di prendere posizione. La gente legge i giornali ricavando impressioni disastrose magari per una sciocchezza o per il fatto che ha pensato di filtrare le informazioni impedendo che ne escano deformate e strumentalmente ingigantite».

Uno stato di disagio completo, una sensazione dell'irreparabile.

«In un certo senso, sì. Prendiamo il caso mio che ritengo possa valere per tutta la squadra e quasi: io faccio il mio lavoro ma non mi accontento perché cerco collabora-

Bologna col debu

Il giovane Cilona sostituirà lo squalificato Carrera; Liguori crede

BOLOGNA — *Franco Liguori, il più giovane allenatore della serie A, ex rossoblù di un Bologna da quartieri alti, tolto nel gennaio del 1971 a soli 24 anni dal calcio d'élite per un calcione di Benetti, concorda con l'esonerato Tarcisio Burgnich sulla fiducia da accordare ai giovani. Già trainer delle giovanili rossoblù, il popolare «Whisky» (nomignolo alquanto strano per un astemio o quasi) è intenzionato a riallacciare da tecnico un discorso bruscamente interrotto come giocatore e siccome crede nei giovani, alla prima occasione ne lancia uno in prima squadra, il sesto debuttante stagionale nella formazione che vanta la più bassa media di età di tutta la serie A e lo fa debuttare nientemeno che contro il poderoso attacco bianconero.*

Squalificato Carrera, Liguori ha risolto il problema del «libero» con l'arretramento di Mozzini e l'inserimento di Luciano Cilona, nato il 31 gennaio 1961 a Bergamo, cresciuto nelle file del Milan, salito tre anni fa al Forlì in comproprietà e acquistato definitivamente la scorsa estate dal Bologna dopo che la società romagnola se lo era accaparrato totalmente.

«Lo conosco bene — *sostiene il trainer* — fin da quando a 15 anni giocava nella rappresentativa italiana semidilettantistica. Nel Forlì ha disputato due annate favorevolissime e l'

te di una cinquantina di partite in C 1, credo che abbia acquisito sufficiente esperienza per un promettente debutto».

Luciano Cilona è il classico difensore che sa interpretare il duplice ruolo di «stopper» e di «libero» anche se le sue preferenze vanno ai compiti di marcatura in virtù della sua prestanza fisica (184 centimetri d'altezza, fisico longilineo e possente), l'innato senso della posizione, l'ottimo stacco aereo.

«Non so ancora — *precisa* — quali saranno i miei compiti, l'allenatore non me ne ha parlato. Sinceramente mi pare di non crederci ancora, debuttare in serie proprio contro la Juventus, in una partita che per il Bologna significa parecchio. Arrivando sotto le due torri dissi che mi sarei accontentato di andare qualche volta in panchina, magari di giocare qualche spezzone di partita, ma di partire con ruolo fisso contro i campioni d'Italia mai».

Non è l'emozione che lo turba come ogni rosso di pelle e di capelli è tetragono ai sentimenti e nell'ambiente passa per un rognoso razza-Piave anche i natali li ha avuti nella aristocratica Bergamo alta.

Risolto, almeno a livello prepartita il problema della sostituzione di Carrera, Liguori non fa mistero dei suoi intendimenti sul come affrontare la Juventus e dice: «Ri-

NEUMAN

Torino to difficile a granata!

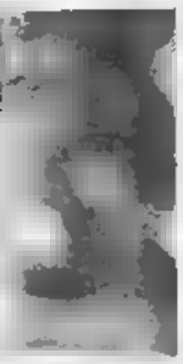

sione a tutti i livelli, chiedo partecipazione offrendo il massimo della disponibilità [illegible] spesso constato che sono sforzi inutili. E scopro la falla proprio dove meno l'avrei sospettato. Questo non va, ti fa male».

Completano il quadro le difficoltà economiche, la società che adempie in ritardo ai suoi obblighi...

«A questo proposito [illegible] abbiamo invece da lamentarci perché gli stipendi e i premi sono stati pagati sempre con una certa regolarità. L'ultimo ritardo, quello dei [illegible] mesi, è stato un episodio isolato. Il nostro malessere [illegible] è provocato da fattori materiali, monetari [illegible] da altro».

Come vivete la crisi?

«Non abbiamo mai voluto interferire in alcun modo proprio allo scopo di portare un contributo utile, costruttivo alla soluzione del problema. Facciamo il nostro lavoro sforzandoci di compierlo nel migliore dei modi e astenendoci da polemiche, lamentele, piagnistei controproducenti».

Il vostro rendimento può essere condizionato dalla situazione difficile?

«Non credo. Quando si va in campo ognuno sente la partita a suo modo avvertendo il tipo [illegible] tensione che gli è più naturale e dimentica quello che ha lasciato fuori. Davanti all'avversario si [illegible] sempre [illegible] dare il meglio».

I vostri sforzi saranno premiati?

«La battaglia per evitare la retrocessione sarà molto dura. Togliamo pure di [illegible] Como e Milan che sembrano già condannate, resta [illegible] altro posto da coprire. Le squadre che cercano [illegible] evitarlo sono cinque, speriamo non tocchi proprio a noi. La media di un punto a partita dovrebbe rappresentare una garanzia sufficiente ma essenziale sarà imporsi alle rivali dirette. In altre parole, credo non sarebbe drammatico perdere ad Avellino a Catanzaro dopo aver battuto Cesena e Cagliari».

Questo il Torino, in senso calcistico e sotto il profilo societario, visto da Terraneo. Molte ombre e qualche spruzzo [illegible] luce, ma soprattutto la speranza che s'inizi al più presto la tanto sospirata inversione di tendenza.

Piercarlo Alfonsetti

[illegible]VA - STACCHINA

BETTEGA CREDE [illegible] JUVE CHE [illegible] A BOLOGNA

ttante

tedesco Neumann

cora, ha rifiutato i complimenti, ha tracciato la linea-salvezza senza presentare ricette magiche. «Sarei sciocco se volessi inventare qualcosa, qui c'è soltanto una cosa da fare: battersi in tutta umiltà per ottenere [illegible] minimo indispensabile, la salvezza. I sogni semmai li rincorreremo dopo. Debbo dare atto, a Tarcisio di avermi lasciato una squadra in piena salute atletica perché lui ha sempre operato con coscienza. Io, in questi giorni, non ho fatto altro che lavorare sul morale di [illegible] gruppo di meravigliosi ragazzi privati dagli eventi di due maestri di vita oltreché ottimi allenatori quali Radice e Burgnich in solo otto mesi».

Al neo allenatore [illegible] *comunque riconosciuto il merito di aver ripescato Hebert Neumann da un lungo letargo psicologico. Il tedesco* [illegible] *apparso come trasformato.* «Non cambia nulla — *afferma* — il campo da Burgnich a Liguori, sono [illegible] sintonia con entrambi, piuttosto mi pare che "Whisky" sia diverso da Tarcisio [illegible] simpatica persona [illegible] grande [illegible] editore di calcio, ma un [illegible] chiuso [illegible] carattere Liguori [illegible] forza [illegible] parla molto, ti incoraggia con quella sua [illegible] schiettezza che però [illegible] infioretta ma fiducia. Credo proprio che lo [illegible] felice centrando domenica un altro risultato po-

Enzo Masi

Avanti con la Juve, a ogni costo

I tifosi bianconeri già mobilitati per Bologna e Firenze dove saranno presenti nonostante le grosse difficoltà

La doppia trasferta che vedrà [illegible] Juventus impegnata domenica a Bologna ed il 4 aprile a Firenze nella sfida che vale tutta una stagione, chiama in [illegible] i tifosi bianconeri. Il clima [illegible] tensione che snatura ormai in modo pericoloso lo spettacolo calcistico non impedirà ai fans juventini [illegible] essere presenti, seppure non in modo consistente, alla partita di Firenze. La disposizione ministeriale che impedisce ai tifosi di organizzare treni speciali e soprattutto l'esiguo [illegible] di biglietti (solo 3000) inviati dalla Fiorentina alla Juventus, non consentiranno un esodo massiccio di tifosi, ma non sarà certo il timore di eventuali incidenti a tenere lontani i «supporters» juventini.

Spiega Pier Carlo Perruquet, presidente del Juventus club Torino: *«Andremo a Firenze in pullman organizzando il viaggio insieme al "Primo Amore" I biglietti a disposizione sono pochi ma, sempre in piccola rappresentanza, ci saremo Come se [illegible] bastasse la scarsa sportività della Fiorentina, ci si [illegible] di mezzo anche il ministro dei Trasporti, vietando la composizione di treni speciali E' una disposizione che ci punisce ingiustamente, perché [illegible] assurdo che a pagare la violenza [illegible] pochi siano tifosi tranquilli come noi. Sono presidente del club da undici anni e non mi ricordo alcun danno creato da juventini durante trasferte per ferrovia. Anzi, conservo ancora una lettera di congratulazioni scrittami dalle Ferrovie inglesi per il comportamento [illegible] noi tenuto in occasione della finale [illegible] Coppa delle Fiere a Leeds. Ora i tempi sono cambiati, [illegible] il tifoso bianconero non è un delinquente. Lo dimostra il fatto che al Comunale tutti possono venire senza temere nulla. Comunque a Firenze ci saremo [illegible] sentire anche sentire. Con il tifo sia chiaro».*

Più massiccia sarà invece la presenza dei «fans» [illegible] Bologna. La società emiliana ha [illegible] a disposizione della Juventus [illegible] biglietti (tutti esauriti). I tifosi di Torino hanno già completato sette pullman, ma moltissimi arriveranno dall'Emilia, dal Veneto [illegible] dalla Toscana. Conclude Perruquet: *«Il pubblico bolognese [illegible] sportivo, che mi ricordi [illegible] non ci sono mai stati grossi problemi. Il Bologna ha accontentato tutti i clubs juventini che chiedevano biglietti, quindi domenica almeno il cinquanta per cento dello stadio sarà bianconero».*

Dagli spalti, al campo di gioco. La Juventus affronta una trasferta insidiosa, contro una squadra [illegible] invischiata nella lotta per la retrocessione, ma rilanciata dalla secca sconfitta inflitta alla Roma. Trapattoni intravede difficoltà. *«Non mi illude questa vittoria* — spiega — *perché [illegible] Bologna ha bisogno assoluto di punti e ci complicherà la vita. [illegible] consola il fatto che anche [illegible] Fiorentina avrà i suoi problemi contro un Genoa che ci ha appena messi in difficoltà e che a sua volta deve fare punti a tutti i costi».*

Bettega [illegible] parte sua pronostica una vittoria bianconera [illegible] un pareggio per la Fiorentina. L'attaccante si allena con buon profitto [illegible] un [illegible] reinserimento non è previsto in tempi brevissimi. Molto dipenderà [illegible] come si metteranno le [illegible] dopo la partita [illegible] Firenze. In caso di vittoria bianconera, il vantaggio in classifica potrebbe consentire a Trapattoni di rilanciare il giocatore: se invece continuerà il testa-testa con i toscani, Bettega dovrà ancora attendere. Sulla prossima giornata dice: *«La Juve [illegible] in forma, ha fortuna, ha una difesa fortissima. Potremmo eguagliare il record delle otto vittorie consecutive. La Fiorentina invece pareggerà, con arriveremo allo scontro diretto con due punti di vantaggio e potremo giocare con maggior tranquillità permettendoci il lusso di accettare persino una sconfitta».*

Ma intanto si avvicina Bologna. Trapattoni dovrà rinunciare a Furino (infortunato e per giunta squalificato) che verrà rilevato da Bonini. Recuperati invece Genio e Scirea infortunatisi contro il Genoa.

Fabio Vergnano

Squibb regina

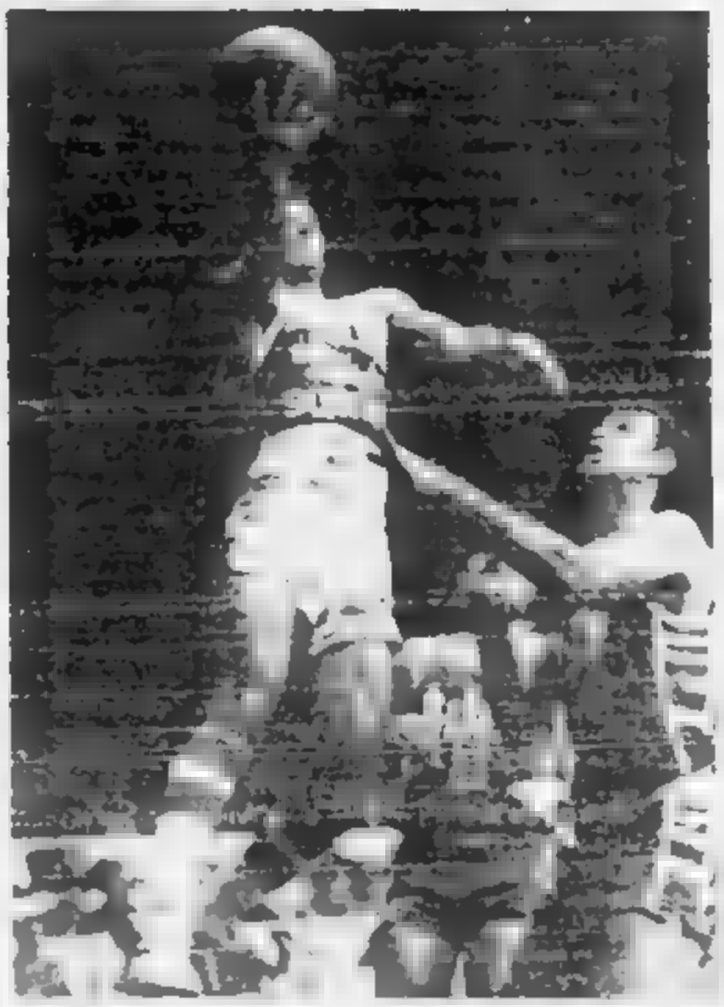

GROSSA IMPRESA DELLA [illegible] CHE A COLONIA [illegible] CONQUISTATO LA COPPA CAMPIONI [illegible] BASKET SUPERANDO PER 86 A 80 GLI ISRAELIANI DEL [illegible]

Football americano anche le «grandi» cercano verifiche

Domani è in programma la seconda giornata del campionato italiano - I Bozart Rams di scena al Motovelodromo (ore 15)

Football americano: seconda giornata del secondo campionato Aifa. Ed è già tempo di verifiche.

Sabato scorso, grosso modo, hanno vinto le squadre che date favorite nei pronostici. Qualcuna però stentato più del previsto: vedasi I Bozart Rams nel girone nord ed i Centurioni Roma in quello centro.

Saranno le partite di domani a dire se è stato solo uno scivolone, dovuto magari all'emozione del debutto, oppure qualche cosa gira a dovere tra gli arieti di Crosti ed i militi

I Bozart attesi al Motovelodromo dai Tauri, che mal hanno digerito l'inclemente 0-55 inflitto loro dai poco amati «cugini» Giaguari ed ora vogliono riscattarsi a tutti i costi. Più facile invece il compito dei Centurioni che giocano in contro i Redskins Verona, squadra proprio trascendentale.

Piuttosto scontate le altre partite, che vedono favorite Frogs Gallarate (sui Mastini Ivrea), Giaguari Autoclima Torino (a Milano contro i Seamen Armani), Manin's Rhinos (sui Warriors Effer bolognesi) e Aquile Champion Ferrara (sui Falchi).

Un tecnico troppo bravo allora lo mandano via

Weselejy, dei Tauri Torino, è stato «messo da parte»

Il football americano, appena trapiantato in Italia, non è riuscito a non imitare un po' il calcio nostrano, così i Tauri Istituto Fiduciario Lombardo, reduci dalla sconfitta nel derby, non ci hanno pensato troppo a trovare il capro espiatorio nell'allenatore, l'americano nato in Germania genitori ucraini Lubomyr Weselejy. E' la prima panchina che salta anche se, prudentemente, i dirigenti torinesi dicono che l'allenatore non è deferestrato «momentaneamente messo parte».

A differenza di quanto regolarmente succede nel calcio, Lubomyr potrà però vantarsi di essere stato parte» non per supposta incapacità, ma per riconosciuta troppa bravura: la «colpa» infatti è stata quella di aver voluto applicare alla squadra torinese schemi di gioco troppo elaborati e complicati, tipici dei «college» americani. I Tauri non hanno saputo impadronirsene a dovere, finendo col pasticciare assai confondersi spesso e volentieri, concentrarsi tutti sullo schema e dimenticarsi invece degli avversari.

La squadra ha tre anni di vita puramente statistici. La maggior parte giocatori infatti si sono avvicinati al football da pochi mesi ed anche i «veterani» non possono sicuramente dirsi esperti, poichè provengono campionato Lil, il cui livello tecnico era decisamente basso.

La sconfitta di sabato è stata per tutti campanello d'allarme un salutare bagno d'umiltà. Ora ricominceranno dall'abc tenteranno formule di gioco più semplici e redditizie, si alleneranno di più e meglio. Alcuni ruoli sono stati cambiati, la linea d'attacco è stata rafforzata. L'età media di questi ragazzi è sui 19 anni c'è tutto il tempo per farli maturare.

Qualche soddisfazione però i Tauri vogliono togliersela già in questo campionato. Giaguari e Frogs decisamente fuori portata, ma con Mastini e Seamen contano potersi battere ad armi pari. E poi ci sono i Bozart che proprio domani verranno a far loro visita. I Bozart erano una squadra-regina, fino allo scorso campionato. Ora sono una regina decaduta: mezza dozzina di giocatori, tra i migliori, hanno lasciato la squadra per confluire nei Seamen Armani. «I Bozart sono più loro» si dice in giro.

Hanno perso a Ferrara, hanno vinto stentatamente contro i debuttanti Mastini di Ivrea. C'è sempre «Big ram» Crosti uno dei divi del football made in Italia i migliori dicono che «C'è solo più Crosti» che lotta un leone è troppo solo in una squadra ricca orribile.

Con tutto questo i Bozart non vanno sottovalutati. Sarà una bella lotta contro i Tauri, uno spettacolo che merita di essere visto. I biglietti a disposizione in prevendita presso il salone de «La Stampa» in via Roma ed i bar Svizzera e Marconi: presso questi punti verranno anche distribuiti biglietti-omaggio, ad esaurimento, per i minori 14 anni. Agli spettatori inoltre saranno regalate cento copie disco «American football game e Touch-down» di Russo - Maolucci - Azzoli, qi che è un po' l'inno nazionale del football italiano. Una ragione in più per non perdere Tauri-Bozari Rams.

Giaguari spavaldi: «Presto scudetto a Torino»

La squadra gira a mille e spera di strappare il titolo ai Rhinos Milano

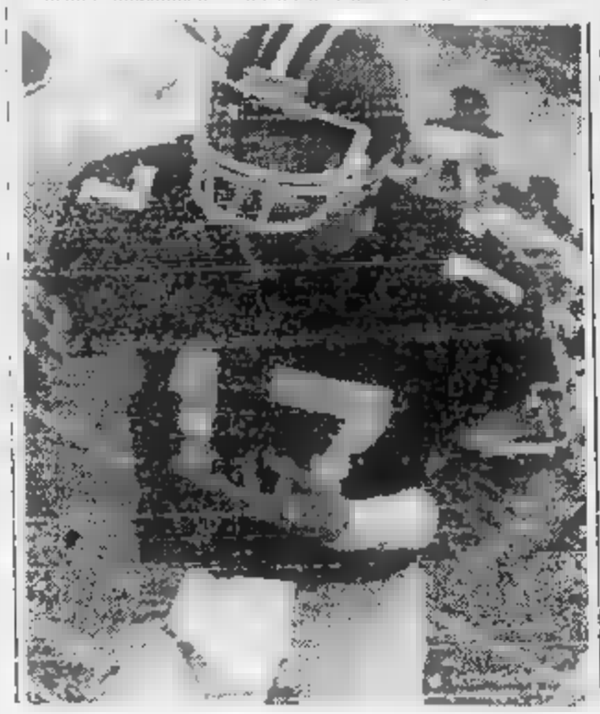

Sabato scorso, in Giaguari-Tauri, c'erano due termini di paragone: il 44-0 del precedente derby ed il 49-0 dell'amichevole Rhinos-Tauri, di un la. I Giaguari Autoclima Torino hanno fatto di meglio, non solo, ma con il loro 55-0 hanno fatto meglio di tutte le altre squadre nella prima giornata di campionato. Punti non puramente platonici, dal momento potrebbero importantissimi per l'ammissione a playoff in caso di parità.

spiegare questo risultato? Sono i Giaguari essere cresciuti o i Tauri in crisi? La risposta è decisa: sono i Giaguari che sono cresciuti. Così almeno affermano i diretti interessati. «Posso anzi affermare che i Tauri sono andati meglio previsto — afferma il giocatore Maurizio Berini — ma noi cresciuti troppo».

«Uno degli arbitri americani ci ha confessato che anche i campioni in carica, i Rhinos Milano, sabato avrebbero avuto grossi problemi contro di noi» rincara la dose l'allenatore Luigi Piccatto. Ed il presidente Joe Chirone esulta: «Ora vogliamo lo scudetto a Torino».

Tanto entusiasmo dunque, in parte motivato. I Giaguari Autoclima hanno alle spalle tre stagioni di gioco e tanta esperienza, maturata soprattutto contro le squadre ricane delle basi Nato con un allenatore americano, Ken Richer. Quello stesso Richer che, che hanno trovato lo sponsor, i giocatori torinesi sperano di poter far tornare in panchina, andandolo a recuperare direttamente negli Sta-

«Dobbiamo assolutamente vincere il titolo — *afferma Chirone* — perché l'Autoclima ci ha promesso che, in caso di successo, raddoppierà il contributo» *Uno stimolo più dunque.*

La squadra caricatissima. Contro i Tauri sono andati in un po' tutti: Berini, Coppa, tre volte Orla, Cravetto, Fortina, Bergia. Valperga ha tirato calci perfetti. il più soddisfatto di tutti probabilmente è stato Biscotti. Non solo perché ha giocato bene, esibendosi pure in assolo applauditissimo che per poco non si concludeva in meta, ma soprattutto perché ha coronato le sue fatiche allenatore facendo debuttare la squadra dei giovanissimi. Si tratta di ragazzini i 12 ed i 14 anni che nell'intervallo tra i due tempi del derby si sono cimentati in un mini-incontro di «touch-football», una versione ridotta ed incruenta del football americano, adatta tutti, poiché invece di placcare gli avversari basta toccarli. «Sono loro il nostro futuro» afferma Biscotti.

Il futuro immediato invece sono i Seaman, che domani attendono squadra a Milano. Non dovrebbero problemi per i Giaguari, se vogliono osservare la tabella-scudetto. E poi questi uomini del mare Lombardi sono ben finanziati e ben vestiti dallo stilista Armani, ma troppo inesperti per incutere veramente paura: per Berini e compagni si preannuncia dunque un'altra giornata trionfale.

Testi a cura di
Marco Sannazzaro

Fernet Branca
Digerire è vivere

FOREMAN, UN LUPO DIVENTATO AGNELLO (ORA E' REVERENDO)

Ragazzo violento, poi campione del mondo dei pesi massimi, adesso si rivolge ai fedeli ogni sera ad Houston ma dice: «Devo ancora pregare molto, mi è sempre difficile porgere l'altra guancia: colpa del mio passato di pugile»

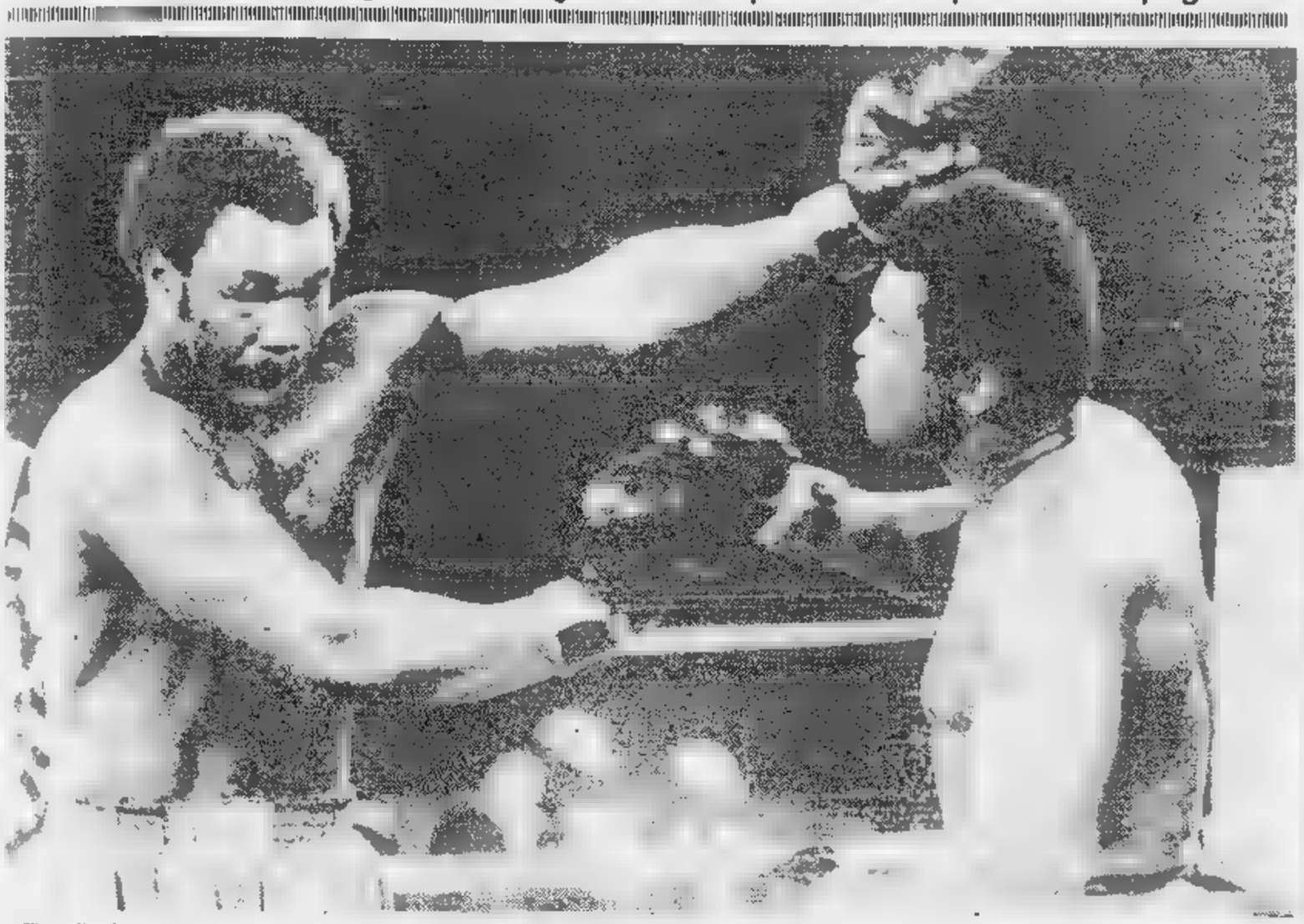

Tre flash sulla vita di un uomo: George Foreman, a Houston nel Texas, nero di pelle, ricco e buono ma un tempo povero e cattivo.

Anno Sessanta. A ragazzo turava a far tardi la notte, gli piaceva stupire e colpire il suo prossimo. Si piazzava all'angolo di Lyons Avenue e saltava addosso a chiunque gli si fosse parato davanti. Gli saltava addosso e lo abbatteva a pugni per prendergli le sigarette.

Erano forti gli avversari?, domandavano con ironia i giornalisti a Foreman divenuto poi campione del Mondo dei pesi massimi. Potete dirlo, rispondeva serio ripensando magari a qualche coraggioso che non condivideva la sua voglia di fumare a sbafo e a qualche disperato carico di conti da regolare il quale s'aspettava un agguato con soluzione finale.

Anni Settanta. A venuto il pugilato, è venuta la celebrità. George Foreman si trova a Kinshasa nello Zaire allettato da una borsa di cinque milioni di dollari per affrontare un rivale che è già entrato nella leggenda dello sport e pare destinato a rimanervi dopo un ozio forzato di anni: Muhammad Ali, a Cassius Clay di tutte le rivincite, battuto da Joe Frazier e distrutto da Ken Norton.

Norman Mailer, lo scrittore di «*Il nudo e il morto*», che a Kinshasa ha scritto un libro memorabile — «*Il match*», pubblicato in Italia da Mondadori — dice che Foreman appariva un ragazzone inconsapevole della sua forza. Nel rituale praticato con gli allenatori mancò chi sul serio pregò Dio perché Foreman non uccidesse Cassius: «*I colori della bandiera americana gli cingevano la cintola e le scarpe erano bianche. Apparve solenne, addirittura sonnacchioso, ragazzone. Le lettere in stoffa bianca GF spiccavano, in rilievo, sul velluto rosso dei suoi pantaloncini (GF, Great Fighter, Grande Pugile)*». Tutti che Cassius Clay il 29 ottobre 1974 vinse clamorosamente la sfida.

Anni Ottanta. Il reverendo George Foreman della Prima Chiesa di Lord Jesus Christ si rivolge ai fedeli ogni sera in Houston alle 19 e ogni domenica mattina alle 10. L'ex campione mondiale dei massimi, temperamento brutale che stroncò Frazier, Norton e Lyle, è ora un grosso e bonario signore che parla d'un passato senza importanza e si accalora nel predicare il verbo cristiano. «*Quando cerco di dare un pugno* — ha confermato Foreman a Billy Maher di «*Boxe Ring*» — *sento che le mie dita si rifiutano di farlo*».

Tutto risale a cinque-sei anni fa, al giorno della sconfitta contro Jimmy Young che personalmente credeva di avere dominato: «*Steso su quel lettino, in quell'angusto locale di San Juan di Portorico, sentivo che la vita mi sfuggiva. Ebbi una gran paura e mi raccomandai al Signore promettendogli il mio denaro e mi fossi salvato. Allora sentii il Signore che diceva: non voglio il tuo denaro, voglio te*».

I medici sostennero prosaicamente che il campione aveva avuto delle allucinazioni per un fenomeno di disidratazione, accennarono con cautela a qualche colpo di troppo forse preso in conclusione di carriera. Invece a voci non davano tregua e finalmente si placarono quando Foreman si fece predicatore della Prima Chiesa fondata dal pastore bianco R.L. Masters. Una storia esemplare che a qualcuno pare di conoscere già.

Infatti il Foreman che frena la violenza si mette nel gregge con le altre pecorelle ricorda il film di King Vidor «*Hallelujah!*» di recente proiettato in televisione. Il protagonista Zeke si emenda, si migliora ma ha un punto debole: la sensualità. Anche il novello pastore Foreman non dà tanta importanza alle scartoffie matrimoniali quanto alla spinta del cuore: «*Ci sono molte coppie tra i miei fedeli che sono sposate e non sono peggiori. E' la fede nel Signore quello che conta*».

Per ciò che lo riguarda, Foreman racconta di essere stato sposato per due mesi con una donna californiana che non ricorda neppure. Come il Zeke del film la bellezza non deve formalizzarsi troppo. Su altri punti, a contrario — l'aborto come peccato mortale, l'affetto da portare ai bambini —, si rivela intransigente. Accetta persino, in nome della fede, a parlare ancora di Muhammad Ali e del suo musulmanesimo, non solo per concludere: «*Ho capito che in mio Dio doveva uscire dalla Bibbia. Ed eccomi qui*».

Un giorno Archie Moore aveva detto con serenità a George Foreman: «*La boxe è fatta di sillabe: le impari a una a una*». Oggi il reverendo Foreman impara a memoria a una le parole della Bibbia e riconosce, pur non odiando nessuno, di non essere tuttora in grado di porgere l'altra guancia: «*Forse ciò avviene perché ho praticato la boxe. Devo ancora pregare molto*».

Piero Perona

Nelle foto: a sinistra Foreman durante il combattimento con Cassius Clay (ottobre '74). A destra: il pugile predicatore

cosa fare dopo la **terza media?**
la scuola superiore
con preparazione **polivalente**

ISCRIVETEVI
all'ISTITUTO TECNICO INDUSTRIALE
PARIFICATO - SEDE ESAMI DI STATO
TORINO - VIA BONZANIGO, 8 - TEL 471.623 - 488.312 (P. Statuto)

INTERNAZIONALE
miglior impiego e accesso a tutte le Facoltà Universitarie

che garantisce
SERENITA'
ORDINE
SUCCESSO
AVVENIRE

sezione **DIURNA** e **SERALE**

DALLA SCELTA DELLA **SCUOLA** DIPENDE
IL FUTURO DEI FIGLI

Le iscrizioni si continuano a ricevere solo presso la nostra segreteria

Avanti a tutto SUS!

Il Sistema Usato Sicuro

Questo è il marchio che difende i vostri acquisti.

Il "SUS", Sistema Usato Sicuro, sta andando a tutto gas. A meno di un anno dalla sua introduzione, questo nuovo modo di vendere auto d'occasione ha cambiato il volto del mercato e l'idea stessa che molti automobilisti avevano dell'usato.

Questi sono i 6 punti qualificanti del Sistema Usato Sicuro:

Selezione

Offriamo solo un'"usato" in buone affidabile.

Ricondizionamento programmato

Verifichiamo tutti gli organi che interessano la affidabilità e la sicurezza.

Garanzia

Abbiamo anche con garanzia meccanica mesi. Se non dell'acquisto potete ritornarci 30 giorni la vettura e cambiare con nuova.

Prezzo dichiarato

È sempre in su tutti i veicoli esposti.

Finanziamenti

Per aiutarvi a cogliere al volo le nostre occasioni, finanziamo comodi pagamenti rateali.

Assistenza

vicini al Cliente dell'usato facciamo sempre con il del nuovo.

Le occasioni del "Sistema Usato Sicuro" sono esposte presso tutte le Succursali e le Concessionarie Fiat e Lancia e presso gli "Automercati" dell'Organizzazione Fiat (Autogestioni).

FIAT LANCIA

OROSCOPO OGGI

di Raffaella Girardo

[illegible] (21 marzo - 20 aprile)

Luna e [illegible] nel segno tenderanno a complicarvi questioni di lavoro. Cercate di reagire con energia e non scoraggiatevi se la realizzazione [illegible] vostri progetti si [illegible] più difficoltosa che [illegible] aspettative. [illegible] i rapporti [illegible] attraverseranno [illegible] periodo un po' turbolo.

TORO (21 aprile - 21 maggio)

Non siate tesi per questioni non ancora [illegible] in questo periodo è [illegible]ris [illegible] la vostra presenza attiva se vorrete trarre vantaggio da alcune speculazioni. [illegible] il lavoro: [illegible] maggiormente [illegible] nelle [illegible] iniziative.

GEMELLI (22 maggio - 21 giugno)

Momenti di tensione per seri imprevisti e per questioni economiche e familiari. La paura di perdere forti somme di denaro a causa vostra malamente investite sarà per voi motivo di depressione. Dovreste essere, invece, più [illegible] nelle iniziative dei familiari. Negativa la vita sentimentale.

[illegible] (22 giugno - 22 luglio)

Le iniziative sono buone ma è indi- [illegible] non [illegible] [illegible] [illegible] volerle realizzare: [illegible] soprattutto [illegible] sognatori, [illegible] grandi delusioni. [illegible] quanto concerne la vita [illegible] [illegible] preannuncia un periodo impegnativo [illegible] si [illegible]rà poi positivamente sotto ogni punto di vista.

LEONE (23 luglio - 22 agosto)

Dovrete sopportare scoraggiamenti a [illegible] [illegible] da preoccupazioni [illegible] tipo economico, [illegible]esamente. Infatti, siete governati [illegible] da negativo influsso [illegible] [illegible] presto, la [illegible] migliorerà. [illegible] [illegible] [illegible] depressioni [illegible] il lavoro e il [illegible]

[illegible] (23 agosto - 22 sett.)

La giornata [illegible] preannuncia positiva grazie soprattutto all'influsso benefico di Sole e Mercurio: vi propizieranno in particolar modo la soluzione di problemi di interessi e di lavoro. Nei rapporti sentimentali siate maggiormente estroversi e concilianti: miglioramenti nei rapporti con il partner.

[illegible] (23 sett. - 22 ott.)

Cercate di [illegible] più stabili in [illegible] vi [illegible] [illegible] persona [illegible] particolare. Alcuni attraverseranno momenti [illegible] solitudine [illegible] [illegible] [illegible] reagite coltivando meglio [illegible] [illegible]. Vagliate [illegible] i problemi lavorativi [illegible] [illegible] [illegible] soluzione adeguata, impegnatevi al massimo delle vostre forze.

[illegible] (23 ott. - 22 nov.)

Mercurio e Giove in posizione particolarmente favorevole vi avvantaggeranno nei sentimenti, nel lavoro e negli interessi. Coloro che da tempo attendevano un miglioramento riusciranno ad ottenerlo e la realtà sarà migliore delle previsioni. Soc[illegible] [illegible]. Per alcuni: fiori d'arancio.

SAGITTARIO (23 nov. - 21 dic.)

Sentimentalmente state attraversando qualche contrasto dovuto a qualche ri- [illegible] [illegible] conclusione di questioni [illegible] [illegible] economiche che [illegible] [illegible] per vie legali. Nel campo lavorativo dovrete affrontare un periodo [illegible] ma con la sicurezza di risolverlo positivamente.

CAPRICORNO (22 dic. - 20 genn.)

Possibili, in giornata, gli scoraggiamenti causati [illegible] relazioni [illegible] persone [illegible]. Molti [illegible] comunque, la possibilità di fare molte conoscenze interessanti. Un momentaneo influsso di Giove negativo nel segno determinerà un periodo particolarmente sfavorito [illegible] campo lavorativo.

ACQUARIO (21 genn. - 18 febbr.)

Le vostre idee, pur essendo brillanti, raramente vi garantiscono il successo: questo è dovuto, quasi unicamente, alla vostra tendenziale refrattarietà ai buoni consigli. Nell'ambito degli interessi qualche tensione dovuta [illegible] [illegible] [illegible]ere il proprio denaro; tranquillizzatevi, tutto andrà [illegible].

[illegible] (19 febbraio - 20 marzo)

La giornata [illegible] preannuncia [illegible] [illegible] per quanto concerne il lavoro [illegible] par [illegible] vita [illegible]. Attualmente alcune [illegible] iniziative [illegible] [illegible] [illegible] la [illegible] [illegible] [illegible] Venere vi avvantaggerà [illegible] rapporti con [illegible] di sesso opposto: soddisfatte conquiste.

IN QUESTI GIORNI

I fatti [illegible] [illegible] tradotti in [illegible] [illegible] Gaetano [illegible]

Al bar

Confesso [illegible] mi desta un [illegible] cruccio / al bar quel tale che, senza allusione, / [illegible] a me, notorio frammassone, / si accosta [illegible] banco ed ordina un cappuccio. / *E' svista [illegible] marrani indelicati / parlar di corde in [illegible] d'impiccati.*

Un segno di prudenza

Alla Regione Siciliana è stato / deciso di non fare un monumento / a Garibaldi; ed io [illegible] son contento. / Chissà che poi [illegible] venga dimostrato / ch'egli, massone, [illegible] in nota tra / fratelli / del gruppo che fa capo a Licio Gelli.

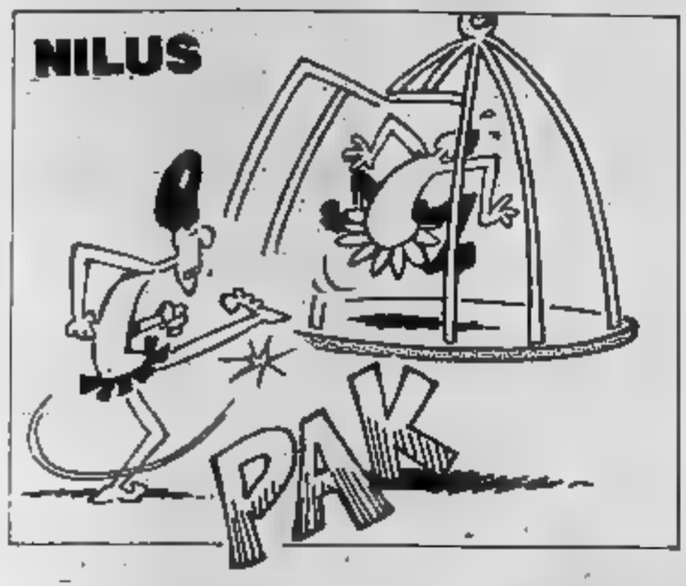

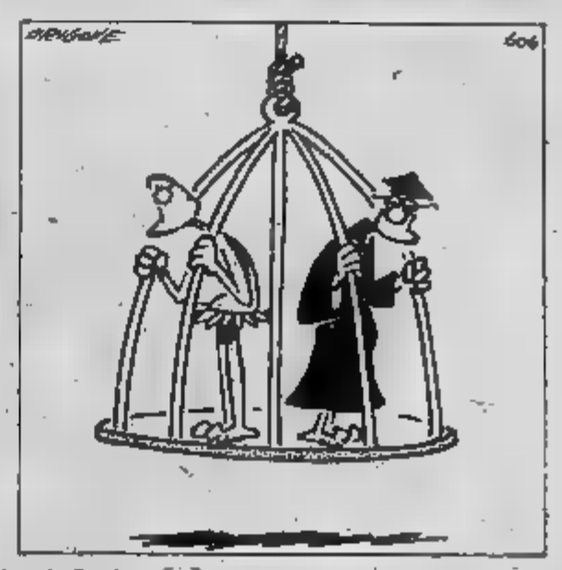

RITROVI

AL BAGATELLE (str. Cavoretto 2): 21.
BELLE [illegible] 15,30-21 ingresso libero.
CLUB 84: ore 21 [illegible]
DU PARC: ore 21 Nicosia.
EDEN: ore 21 Rocky e Raffaele.
FARO: ore 21 danze con Carmen Rizzi.
FORTINO: ore 21 danze i Lords.
GARDEN: ore 21 [illegible] con party con abito nero o blu scuro, dame [illegible] sera [illegible].
LA PERLA: ore 15,30-21 danze.
LE ROI: st[illegible] ore 21 Bal Musette.
MASSAUA: ore 21 ballo liscio.
ODEON: 15,30-21 Take Five.
PRINCIPE: ore 21 Roby.
TROCADERO: ore 21 Lea Metrò.

CHALET - GRAN BAITA - Valentino: [illegible] 22 Quartetto Fasano stradoni.
INDIE PIANO BAR (via Varzi 10, tel. 539.74.41): Piero e Patrizia.
IL PIRATA - Ristorante [illegible] [illegible] (via Cigna 23, tel. 521.1660).
LA GROTTA (S. Tommaso 16, t. 545.207).
JIMMY'Z - Discoteca - Meeting Club (c. Moncalieri 85, tel. 659.658).
NORMAN - Piano Bar (v. P. Micca 22, tel. 540.854): tutte le sere 21,30.
MINICABARET (tel. 513.660).
SAN GIORGIO - Valentino Ristorante Danze: orch. Dino Novara.
SHAKER PIANO BAR (C. Belfiori 3, t. 532.492): Luciano, Jay South, Gallino.
SHAKER DISCOTECA (C. Belfiori 3).

GALLERIE E MUSEI

ARTE CLUB (Brofferio 3): Pino Grifo.
APPRODO: personale David Johnston.
ANTECENTRO - GUALINO: Baretta.
ARALDO (v. Chiomonte 3, tel. 331.764): oggi dalle 18 alle 20 mostra collettiva di Giuseppe Marrovani, Raffaele Mondazzi, Giorgio Ostili.
CITTADELLA: Adriano Tuninetto.
DORIA: pers. e scult. Tenagni, grafica di Dali, Colombotto ecc.
IDEOGRAMMA: Massimo Delleani.
LA MERIDIANA: Carlo Merlino.
L'ARIETE (v. Bava 4, tel. 532.075): opere di maestri figurativi.
PORTICI (tel. 885.476): Gaydou inaug. oggi ore 21.
SPIRALI (v. Arsenale 35): Manaresi Paolo acquerelli.
SALONE DELL'ACCADEMIA ALBERTINA (via Accademia Albertina 5): Gaudenzio Ferrari e la sua scuola, i cartoni cinquecenteschi dell'Accademia Albertina «Mostra promossa ed organizzata dagli assessorati alla Cultura della Regione Piemonte e della Provincia di Torino e dall'Accademia Albertina di Belle Arti Torino», 22 marzo-9 maggio 1982. Ingresso libero. Orario di apertura 9-12; 15-19 tutti i giorni escluso il [illegible]
SALETTA [illegible] (v. Rossini [illegible] Bozzetti, Calderini, Deleani, [illegible] Giani, Lupo, Pratella, Zola.
SALUZZO: 4ª rassegna mercato del quadro d'autore dal 7 al 28 marzo, orario: tutti i giorni 15-19,30; sabato e domenica 10-12,30, 15-20.
3A (M. Vittoria 15): Orfeo Tamburi: 30 opere grafiche.

ASSOCIAZIONE PIEMONTESE GALLERIE ARTE MODERNA

ACCADEMIA: Mirò: Grafica.
AIC (677.857): Bisio Merlino ore 21.
[illegible]: Gallia «Immagini di danza».
CAVOUR - Moncalieri: Stefano Bargis.
DAVICO: Bartolini, Bertè, Boschi, Carroli, Cattaneo, Chessa, Cuartas, Ferdi, Samuri, Tomabuoni, Trubbiani.
FOGLIATO (via Mazzini 9): omaggio a Giuseppe Camino.
GIBEI: '900 e contemporanei - Sala Grafica (lunedì chiuso).
LA GIOSTRA - Asti: Arte in farmacia.
LA BUSSOLA (via Po, 9): personale di [illegible]
LA PARISINA: «La cosiera amalfitana».
LE IMMAGINI (della Rocca 3): Paulucci.
NARCISO (piazza C. Felice 16): Il segno ostentato. Disegni del '900 italiano.
PIRRA (corso Cairoli 32 - tel. 677.344): Henry Maurice Cahours.
PIRRA CERAMICHE (Lungopò Cadorna 1, tel. 677.810): le ceramiche di Garelli (fino al 24 aprile).
SANT'AGOSTINO (v. S. Agostino 5): In allestimento sala maestri '900 e '900.
VIOTTI: Miro Glanola.

MUSEO DELLA MARIONETTA (via S. Teresa 5): ore 10-12; 15-18.

MUSEO NAZIONALE DEL CINEMA (Pa- [illegible] Chiablese): [illegible] 16 e 21,15 «Ashanti» di Richard O. Fleischer con [illegible] Caine, Peter Ustinov, Beverly Johnson, Kabir Bedi [illegible] 1978, colori, minuti 120).

CINEMATOGRAFI

FUORI CITTA'

ALMESE
SADA: Innamorato pazzo.
BORGARO
ROYAL: Innamorato pazzo.
CARMAGNOLA
LUX: Porno video. Viet. 16.
MARGHERITA: La pazza storia del mondo. Non viet.
CARAVINO
IL SALOTTO DEL CANAVESE: Esperienze erotiche.
CASTELLAMONTE
CASTELLAMONTE: La soldatessa... al servizio dei soldati.
CIRIE'
CATALANO: Chiamatemi Aquila.
NUOVO: Facchia la bella usanza, P. Villaggio, A. Mazzamauro, L. Banfi, techn. Non viet.
ITALIA: Bellenti spiriti, Johnny Dorelli, Gloria Guida, Lory Del Santo, techn. Non viet.
CHIERI
NUOVO CHIERESE: Rivoli, rischiosissimi professionisti in mutande.
CHIVASSO
NUOVO MODERNO: Rivoli, rischiosissimi professionisti in mutande.

CUORGNE'
[illegible]
MARGHERITA: La [illegible] [illegible] Rosa. Viet. 14.
LANZO
CATALANO: Nessuno [illegible]
[illegible]
ITALIA: [illegible] Lee il grande [illegible] Non viet.
MONTANARO
[illegible] [illegible] calda bocca piena di [illegible]
NICHELINO
SUPERGA: Red e Toby nemiciamici, di W. Disney.
PINEROLO
HOLLYWOOD: Lu[illegible]
NUOVO: Il [illegible]
ITALIA: Pierino colpisce ancora.
RITZ: Atmosfera zero.
PIOSSASCO
SAN GIORGIO: Il tempo della mela.
RIVAROLO
CRISTALLO: La settimana al mare.
S. AMBROGIO
AMBROSIANO: Innamorato pazzo.
S. ANTONINO
MODERNO: Orgasmo nero. Viet. 16.
SANSICARIO
SANSICARIO: 1997 fuga da New York.
SETTIMO
GARIBALDI: Il tempo della mela.
BECCARIS: Innamorato pazzo.
TROFARELLO
DAVIDE: Visite a domicilio.
VALPERGA
AMBRA: Il tempo della mela.
VENARIA
SUPERCINEMA: Red e Toby nemiciamici.
DANTE: La cugina del prete.

Lettere dei lettori

Finiti i tempi dei comizi?

[illegible] [illegible] pomeriggio [illegible] piazza San Carlo. Ho visto un gruppo di persone (saranno state 2000, ma quasi «sparivano» nell'immensità della piazza) riunite intorno a un palco. Era un comizio. [illegible] bito ho pensato a qualche gruppo extraparlamentare o a qualche «lega-rivoluzionaria-marxista-leninista» sbucata all'ultimo momento. E invece no. Ho guardato [illegible] più [illegible] tenzione e mi [illegible] [illegible] [illegible] un comizio del pci. Che [illegible] il partito che riusciva a portare [illegible] piazza a Torino [illegible] [illegible] persone. [illegible] qualsiasi [illegible] mattino, mezzogiorno, pomeriggio, sera [illegible] [illegible] Sono rimasta stupita. Anche il pci va incontro a tempi duri.

Laurella Gorla - Torino

Le megamulte al Valentino

[illegible] edizioni di *Stampa Sera* [illegible] lunedì, vi [illegible] servizi relativi [illegible] multe inflitte [illegible] vigili urbani agli automobilisti indisciplinati [illegible] [illegible] parcheggiato l'auto in [illegible] [illegible] Mi pare, leggendo [illegible] le righe, [illegible] [illegible] [illegible] polemica [illegible] il [illegible] multa».

Vorrei [illegible] la mia. [illegible] [illegible] 15 [illegible] famigerato giorno, ho [illegible] una rapida ricognizione [illegible] [illegible] di Torino Esposi- [illegible] [illegible] ricerca di un buco per posteggiare. Sono [illegible] [illegible] [illegible] e, a malincuore, mi [illegible] portato nelle vie [illegible] [illegible] in via [illegible] [illegible] parcheggiato regolarmente. Ho poi fatto 450 [illegible] a piedi (con famiglia) visitando l'Expocasa.

Volendo, a dispetto di ogni buon [illegible] civico, [illegible] potuto [illegible] [illegible] un portone risolvendo così il problema posteggio. Ma, [illegible] ho detto ho preferito fare [illegible] passi in [illegible] [illegible] godermi l'Esposizione. [illegible] invece, salivano [illegible] marciapiedi, [illegible] inoltravano sui prati all'inglese, [illegible] [illegible] [illegible] pedonali e, [illegible] [illegible] di trionfo, [illegible] allontanavano allegramente per [illegible] gabbato il Codice della [illegible]

Quindi le 50 [illegible] [illegible] [illegible] multe [illegible] [illegible] poiché [illegible] di [illegible] di ricreazione» e [illegible] di improvvisi [illegible] [illegible] maltempo o [illegible] situazioni di emergenza. I vigili [illegible] [illegible] [illegible] [illegible] a coloro che fermano [illegible] auto a ridosso [illegible] muri [illegible] case impedendo il transito pedonale. L'educa- [illegible] [illegible] ve anche [illegible] con il [illegible] [illegible] [illegible] [illegible] muni che, [illegible] [illegible] erro, sono [illegible] [illegible] di tutti.

Un lettore

JACQUES COUSTEAU
PIANETA MARE
ENCICLOPEDIA DI SCIENZA E DI AVVENTURA

IN EDICOLA
A FASCICOLI SETTIMANALI

"Questa è la mia opera più completa ed impegnativa. È il risultato di tutta una vita di ricerche, di studio e di avventure".
(Comandante Jacques Cousteau)

Un'opera [redacted] scienza perché raccoglie, attorno al lavoro di Cousteau, i contributi di un'équipe internazionale di studiosi.

Un'opera di avventura perché ripercorre quarant'anni di ricerche, di esperimenti, di incontri negli abissi.

Una grande [redacted]clopedia: 97 fascicoli settimanali da rilegare in 12 splendidi volumi.

Nei primi quattro fascicoli in regalo una serie completa [redacted] diapositive originali di Jacques Cousteau.

In tutte le edicole i primi tre fascicoli e le prime tre diapositive a L. 1.600

GRUPPO EDITORIALE FABBRI

ECONOMICI

19 Vendita alloggi

A. [redacted] libero [redacted] Brunelleschi salone [redacted] camera cucina biservizi mansarda 150 mq 2 box auto mutuo Galotto 489.789.

ADIACENTE a via Bardonecchia via Ferrere 5 vero affare 2 camere cucina servizio interno e riscaldamento centrale solo L. [redacted] milioni 400 mila. Fiduciaria Immobiliare 556.956.

[redacted] piazza Bernini [redacted] abitazione [redacted] vendo. Telefonare 530.085.

[redacted] libero alloggio [redacted] via Bibiana [redacted] posto [redacted] 2 [redacted] cucina [redacted] bagno [redacted].

[redacted] Utip 518.987 vende signorile grandioso piazza Benefica [redacted] camere cucina ingresso bagno dilazioni permute.

AFFARE Utip 518.987 [redacted] adiacente Piazza Adriano via Monforte 2 camere cucina servizi 31 milioni 900 mila rateabili.

AFFARE Utip 518.987 vendo grazioso alloggio via Arona zona Parella 2 camere tinello bagno 30 milioni 900 mila rateabili.

AFFARE Utip 518.986 vende piazza Rebaudengo libero ammobiliato camera cucinotta ingresso bagno 39 [redacted]ioni 900 mila.

[redacted] Utip [redacted] vende [redacted] Bava grazioso ristruttura[redacted] libero soggiorno [redacted] tinello bagno, 89 milioni.

ALLOGGIO A via [redacted] (centro) ingresso camera cucina servizi. Facilitazioni [redacted] pagamento. Casamercato 650.3805.

ALLOGGIO libero (B. Milano) via Cigna 3 camere tinello cucinino servizi posto auto forte mutuo. Galotto 489.789 - 488.972.

ALLOGGIO libero via Cherubini (Barriera Milano) camera cucina servizi spazioso. Forte mutuo. Galotto 489.789.

ALLOGGIO signorile via Piria - S. Donato 2° piano 3 camere cucina servizi vuoto 118 milioni. Ausia 596.667 - 597.774.

ALLOGGIO 3 camere cucina servizi 29 milioni e camera cucina 8 milioni stesso stabile via Biella. Tecnokasa 546.662.

ALPIGNANO recente piano alto 2 camere tinello cucinino servizi 80 mq circa. Facilitazioni [redacted] Casamercato 650.3805.

[redacted] libero [redacted] baudengo ingresso camera cucinotta indipendente servizi. Tel. 513.915.

ASSOLUTAMENTE convenienti via [redacted] stessa casa [redacted] ascensore, camera tinello cucinino bagno L. 9 milioni all'acquisto due [redacted] tinello cucinino bagno L. 12 [redacted] all'acquisto. Fiduciaria Immobiliare 556.956.

[redacted] Torino casa decorosa 2-3 ampie [redacted] cucina bagno solaio can[redacted] sicura rivalutazione, mutuo. Gabetti 5787.

ATTICO e superattico libero p. Solferino ristrutturato [redacted]zo 75 mq. Centro Immobiliare [redacted] 548.153 - 518.229.

BARRIERA [redacted] via Clementi [redacted] libero [redacted] tinello [redacted]no servizi [redacted] mq 39 milioni 500 mila Grimaldi 508.464.

BORGO San Paolo via Isaiglio 27 stessa casa appartamenti [redacted] cucina bagno pagamento facilitato Immobiliaretoro 549.761.

BORGO Vittoria libero [redacted] termo bagno L. 15 milioni contanti più 10 milioni dilazionati [redacted]. 548.830 - 549.755.

BORGO Vittoria recente ampio ben rifinito 3 camere soggiorno cucinotta bagno 68 milioni meno mutuo [redacted]

[redacted] libero [redacted] Crispi ca[redacted] servizio L. [redacted] milioni forti dila[redacted] tel. 531.008.

[redacted] vende libero in corso Massimo d'Azeglio alloggio signorile composto da salone 2 [redacted] cucina servizi 3 arie 1 balcone verandato portineria. Permute.

CASAMERCATO B 650.3805 liberi 1-2-3 camere, tinello, casa semirecente quasi centrale. Possibilità di dilazioni.

[redacted]ERCAT[redacted] C 650.3805 liberi via Montezemolo S. Rita recente [redacted] camere tinello cucinino bagno [redacted].

CASAMERCA[redacted] D 650.3805 signorile corso Siccardi 4 camere cucina servizi ottimo investimento. Dilazioni. Permute.

CASAMERCATO [redacted] libero via [redacted]retta (S. Paolo) 2 camere tinello cucinino servizi. Facilitazioni pagamento.

CASAMERCATO D 650.3805 libero Beinasco Strada Antica di None salone 3 camere cucina biservizi lire 97 milioni.

[redacted] D 650.3805 libero via Borgomasino (Lucento) [redacted] tinello cucinino servizi. Posto auto. [redacted]

CASA[redacted] 650.3805 liberi occupati p. della Repubblica stessa casa 1 2 4 camere cucina servizi dilazioni.

CASAMERCATO E 650.3805 via Valdieri (S. Paolo) [redacted] camere cucina [redacted] 58 milioni dilazionabili.

CASAMERCATO [redacted] 650.3805 vende libera casetta unifamigliare a Gassino [redacted] camere cucina servizi 2 box auto [redacted] terrazzi. Prezzo [redacted] interessante. Facilitazioni di pagamento.

CASCINE Vica libero recente spazioso 2 camere tinello cucinino terrazzo coperto mq 25 L. 56 milioni. [redacted]. 782.790.

[redacted] Vica libero pressi [redacted] Francia ampio camera [redacted] cucinino servizi L. 46 milioni 500 mil[redacted].

CENTRALE [redacted] Gioberti [redacted] riscaldam[redacted] con termosifoni. Due camere cucina ingresso bagno. Posto auto L. 25 milioni contanti più mutuo. Fiduciaria Immobiliare 556.956.

CENTRALE libero in casa d'epoca alloggio mq 170, lire [redacted] milioni da ristrutturare. Centro Immobiliare 696.3174.

CENTRALISSIMO via Garibaldi [redacted] cucina servizio. Facilitazioni di pagamento, Immobiliaretoro 549.761 - 553.204.

CENTROCASA 513.831 libero via Monte Pietà 15 uso ufficio 3 vani [redacted] primo piano, 129 milioni dilazionabili.

CENTROCASA 513.831 [redacted] corso Belgio stabile d'epoca termo [redacted] camere cucina ingresso bagno 54 milioni 200 mila.

CERVINO tel. 749.2623 vende libero Collegno 1 camera tinello cucinino servizi recente L. 49 milioni 500 [redacted].

CERVINO tel. 749.2623 vende libero c. [redacted] tello signorile saloncino 2 camere tinello cucinino servizi box auto L. 170 milioni.

CERVINO tel. 749.2623 vende libero adiacente p. Villari camera tinello cucinino servizi L. 49 milioni.

[redacted] centro [redacted] indipendente 2 [redacted] cucina servizi terreno mq 500 possibilità [redacted]pliamento. Casa-Nova 920.9705.

CIRIE' corso [redacted] vendesi alloggi liberi di 3-4 vani e servizi stessa casa. Casa-Nova 920.9705.

COLLEGNO Borgata Paradiso occupato 3 vani cucina servizi L. 42 milioni volendo box. Facilitando G[redacted]. Tel. 780.3050.

COLLEGNO centrale signorile ingresso camera [redacted] cucinino bagno posto auto 58 milioni e mutuo Gotha vende 580.[redacted].

COLLEGNO [redacted] alloggio [redacted] saloncino 2 camere tinello cucinino bagno dilazioni permute. Casa-Nova 385.916.

COLLINA liberi costruzione signorile da mq 120 a mq 240 giardino privato ottime rifiniture garage. Expocasa, tel. 504.263.

CONSULEDILE 533.322 vende corso Moncalieri 328 modernissima, palazzina elegantemente rifinita. 1-2-3 camere tinello servizi da 35 milioni a 88 milioni volendo spaziosi box auto e magazzini.

CONSULEDILE 533.322 offre ultime occasioni via Montenovegno 22 (piazza Pitagora) [redacted] centi ben tenuti camere tinello cucinino [redacted] gno da 32 milioni 800 mila.

CORSO G. Ce[redacted] via [redacted] libero [redacted] camera cucina [redacted] bagno [redacted] milioni Centro Imm.Re tel. 548.153.

CORSO Grosseto, via Camona 26 [redacted] costruzione disponibili anche [redacted] camere tinello cucinino tre [redacted] tinello cucinino volendo box auto. Fiduciaria Immobiliare 556.956.

CORSO M. d'Azeglio vendesi libero appartamento ultrasignorile 300 mq più box piano alto vista sul parco salone 5 camere cucina 4 servizi Alessio Immobili tel. 550.218.

CORSO M. d'Azeglio libero signorilissimo ingresso salone 3 camere cucina doppio servizio cantina. Tel. 799.114.

CORSO Re Umberto adiacente libero in casa d'epoca salone 3 camere [redacted] biservizi. Centro Immobiliare 696.3174.

COSTRUZIONE recente via Monginevro 192 libero 2 camere tinello cucinotto bagno grande ingresso terrazzino L. 53 milioni più mutuo. Fiduciaria Immobiliare 556.956.

COSTRUZIONE [redacted] via Cumiana 32 spaziosi camera tinello cucinino L. 18 milioni più mutuo, 2 camere tinello cucinino L. 35 milioni più [redacted]. [redacted] Immobiliare [redacted].

CROCETTA adiacente Politecnico [redacted] vani, cucina, servizi, cantina. Tel. [redacted].

FIANO villa unifamiliare 5 vani doppi servizi mansarda garage terreno mq 3 mila costruzione recente. Casa-Nova 920.9705.

FIMINTER A spa libero piazza Solferino in stabile d'epoca prestigioso appartamento di salone 4 camere cucina (veranderia tripli servizi [redacted]resso dilazioni. Tel. 696.7121.

FIMINTER spa via Tripoli luminoso camera tinello cucinotto servizi ingresso L. 35 milioni 500 mila dilazioni. Tel. 696.7121.

FIMINTER spa corso [redacted] appartamento occupato di soggiorno 3 camere cucina servizio ingresso dilazioni. Tel. 696.7121.

FIMINTER spa li[redacted] Centro Europa luminoso appartamento [redacted] salone 2 [redacted] biservizi mutuo. T[redacted]. 696.7121.

FIMINTER spa adiacente corso Re Umberto in stabile d'epoca salone [redacted] camere cucina [redacted] ingresso tel. [redacted].

FIMINTER [redacted] Barriera di Milano appartamento di 2 [redacted] cucinino servizi ingresso tel. 696.7121.

FIMINTER [redacted] libero corso Unione Sovi[redacted] luminoso 2 camere tinello cucinino servizi ingresso dilazioni [redacted] 696.7121.

FIMINTER [redacted] spa libero corso Giambone appartamento signorile di saloncino [redacted] camere tinello cucinino ingresso piano alto [redacted] mutuo. Tel. 696[redacted].

[redacted] adiacente corso Peschiera fraziona alloggi 1/2 camere tinello cucinino servizi box auto dilazioni. Tel. 505.691.

GABETTI 5767 vende Barriera Milano via Leini in stabile decoroso camera cucina servizio 25 [redacted] 500 mila dilazionabili.

GABETTI 5767 vende libero angolo c. Toscana via Gotti recente 2 camere cucina bagno cantina doppia esposizione.

GABETTI 5767 vende adiacente via Rioti via Asiago camera cucina bagno cantina ampia metratura 27 milioni 500 mila più box.

GABETTI 5767 vende Mad. di Campagna via Paolo Veronese recente 1 camera tinello cucinotta bagno 34.000.000.

[redacted] 5767 vende libero adiacente p. Rebaudengo c. [redacted] 2 [redacted] tinello cucinino bagno 2 ripostigli.

GABETTI 5767 vende libero adiacente p. Rivoli via Zumaglia salone 2 camere cucina bagno servizio cantina con mutuo.

GABETTI 5767 vende adiacente c. Agnelli via De Canal recentissimo salone 3 camere cucina doppi servizi con mutuo.

GABETTI 5767 vende libero Barriera Milano corso Giulio Cesare camera cucina bagno cantina, 42 milioni 500 mila dilazionabili.

GABETTI 5767 vende libero San Salvario via Genova recente signorile soggiorno 2 camere cucina doppi servizi mutuo casa.

GABETTI 5767 vende libero corso Corsica spazioso recente piano alto panoramico camere tinello cucinino bagno con mutuo.

GABETTI 5767 vende libero piazza Bernini [redacted]baro con ascensore e [redacted] centrale 2 camere cucina bagno.

GABETTI 5767 vende libero San Salvario via Campana casa d'epoca salone 2 camere cucina doppi servizi cantina con mutuo.

GABETTI 5767 vende San Salvario via Belfiore in casa d'epoca 2 camere cucina servizio, 13 milioni dilazionabili.

GABETTI 5767 vende adiacente corso Francia via Pacchiotti luminoso 3 camere cucina bagno 54 milioni 500 mila, dilazionabili.

GABETTI 5767 vende al Fioccardo via Ferrero di Cambiano villa libera unifamiliare recente costruzione con giardino.

GABETTI 5767 vende Santa Rita via Barletta 87 studios liberi in casa recente ascensore e riscaldamento possibilità alto reddito, personale sul posto pomeriggio.

GABETTI 5767 vende adiacente corso Grosseto via Banchette n. 16 recenti camera tinello cucinino bagno da 27 milioni a 29 milioni 500 mila, personale sul posto pomeriggio.

GABETTI 5767 vende libero corso Rosselli adiacente piazza Marmolada recente piano alto 2 camere cucina bagno con mutuo.

GABETTI 5767 vende largo Orbassano corso Rosselli piano alto luminoso [redacted] cucinino bagno 37 milioni.

GABETTI 5767 vende libero attico adiacente piazza Chironi via Domodossola 2 camere tinello cucinino bagno con mutuo.

GABETTI 5767 vende liberi stessa casa Santa Rita via Frinco [redacted] camere cucina bagno cantina ottimo investimento con mutuo casa.

GABETTI5767 vende libero zona Nizza via Alassio spazioso camera cucina bagno cantina posto auto 35.500.000.

GEDIM libera in Rivoli casetta indipendente mono-bifamiliare 180 mq orto giardino e box dilazioni permuta. Tel. 517.566.

GEDIM libero via Cernaia appartamento uso abitazione-ufficio in stabile d'epoca 7 camere cucina doppi servizi tel. 517.566.

GEDIM libero c. Palestro in prestigioso [redacted] le liberty mq 220 adatto [redacted] ufficio-abitazione permute tel. 517.566.

GEDIM libero Grugliasco spaziosissimo [redacted] camere tinello cucinotta bagno in stabile recente vero affare volendo box tel. 517.566.

GENERALI 380.673 libero piazza Villari camera tinello cucinino servizi ingresso cantina 35 milioni facilitazioni.

GENERALI 380.673 libero Borgaro in costruzione signorile 2 camere tinello cucinino servizi cantina box 65 milioni.

GENERALI 380.673 libero corso Racconigi 2 camere tinello cucinino servizi cantina. 57 milioni. Pagamento facilitato.

GRIMALDI (Beinasco) libero via Padova in stabile recente tutti conforts 2 camere tinello cucinino servizi possibilità box 57 milioni facilitazioni di pagamento. Tel. 505.917.

GRIMALDI (10 Millefonti) via Genova piano alto ingresso camera tinello cucinino servizi 45 milioni. Tel. 505.917.

GRIMALDI (11 Lingotto) libero via O. Vigliani in stabile recente signorilissimo attico di ingresso salone 2 camere cucina biservizi più ampia mansarda terrazzo panoramico box per 3 auto. Tel. 505.917.

GRIMALDI (12 Santa Rita) libero corso Cosenza ultimo piano panoramicissimo in stabile con portineria molto signorile ingresso salone 5 camere cucina doppi servizi posti auto 228 milioni. Tel. 505.917.

GRIMALDI (23 Borgo Po) libero precollina vista panoramica ingresso soggiorno 2 camere tinello cucinino servizi ampia balconata box in stabile signorile [redacted] milioni. [redacted]. 505.917.

GRIMALDI (3 San Salvario) libero piano alto signorile ingresso soggiorno [redacted] camere tinello cucinino servizi tutti conforts 109 milioni. Telefonare 505.917.

GRIMALDI (4 Crocetta) libero attico in stabile signorile recente con portineria doppi ingressi salone 4 camere tinello cucina tripli servizi più veranda riscaldata e terrazzo con splendida vista 387 milioni possibilità box. Tel. 505.917.

GRIMALDI (5 San Paolo) libero ingresso 2 camere tinello cucinino servizi anche uso ufficio 78 milioni. Tel. 505.917.

GRIMALDI (5 San Paolo) libero ing[redacted] 2 [redacted] cucin[redacted] milioni faci[redacted] di pagamento. Tel. 505.917.

GRUGLIASCO spazioso due [redacted] cucinino termo bagno [redacted] auto 56 milioni meno mutuo e dilazioni. Tel. 443.223 - 441.787.

GRUPPO-6 fraziona via Artisti (Vanchiglia) libere mansarde di 1-2 camere e servizi L. [redacted] milioni e mutuo Casaviva 553.363.

GRUPPO-6 libero via Pisa Vanchiglia ampio [redacted]mera cucina bagno L. 15 milioni più mutuo. L'Amministratore 513.203.

GRUPPO-6 libero via Cibrario (Statuto) soggiorno 3 camere cucina servizi ottimo stato. Casaviva 553.363 - 532.807 - 543.773.

GRUPPO-5 libero via Sesia (B. Milano) ampio camera cucina servizi 13 milioni e mutuo. Casaviva 553.363 - 543.825.

GRUPPO-6 libero via Gioberti (Crocetta) 2 camere cucinotta servizi 32 milioni 200 mila dilazionabili Casaviva 543.825 - 532.807.

GRUPPO-6 libero via Valdieri (S. Paolo) 3 camere cucina bagno 89 milioni e mutuo Casaviva 543.773 - 553.363.

[redacted] libero via Coppino luminoso [redacted] camere tinello cucinino bagno 39 milioni e mutuo Casaviva 543.825 - 543.773 - 553.363.

GRUPPO-6 libero via Filadelfia salone 2 camere tinello servizi box 150 milioni [redacted] mutuo Casaviva 553.363 - 532.807.

GRUPPO-6 libero Nichelino 2 camere tinello cucinino bagno ingresso solaio 55 milioni [redacted] comode rate Sbarra 521.1431.

[redacted] libero via Piossasco B. Milano ottimo camera tinello servizi L. 35 milioni e mutuo Sbarra 521.1431.

GRUPPO-6 liberi via Bava stessa casa monolocali ristrutturati con bagno [redacted] milioni e mutuo Sbarra 521.1431.

GRUPPO-6 libero via Genova Italia 61 recente 2 camere tinello cucinino servizi 55 milioni e mutuo Sbarra 521.1431.

[redacted] libero c. [redacted] Mirafiori camera tine[redacted] bagno 40 [redacted] e mutuo Sbarra 521.1431.

GRUPPO-6 libero via Lemie Lucento saloncino camera tinello bagno volendo box 65 milioni e mutuo Sbarra 52[redacted].

[redacted] libero via Vandalino Francia [redacted]pio camera tinello termo bagno vero [redacted] 37 milioni e mutuo Sbarra 521.1431.

GRUPP[redacted] libera a Moncucco villa bifamigliare di 4 camere 2 cucine 2 bagni cantina box e giardino Sbarra 521.1431.

GRUPPO-6 libero via [redacted] Nizza [redacted] 2 camere cucina servizi 15 milioni e mutuo Sbarra 521.1431.

GRUPPO-6 S. Paolo via Pollenzo affare camera cucina servizi 7 milioni e mutuo Casaviva 543.773 - 542.825 - 532.807.

GRUPPO-6 via Monginevro San Paolo 2 camere cucina servizi L. 10 milioni e dilazioni. Casaviva 543.773 - 543.825 - 532.807.

GRUPPO-6 via Pievil (centro) frazionasi alloggi varie metrature a partire da 9 milioni e mutuo Casaviva 543.773 - 532.807.

[redacted]
libero [redacted] Brunelleschi [redacted] piano [redacted] ottime rifiniture saloncino [redacted] camere cucina servizi biingressi volendo box dilazioni [redacted] permute tel. 748.718 742.834.

(continua)

LOTTO

A CURA DI GIORGIO LOMBARDI

La primavera s'inizia con un quartetto di centenari in testa alla classifica del ritardo: primatista assoluto è 33 [illegible] Cagliari, con [illegible] consecutive, seguito da [illegible] di Genova (106), [illegible] (104) [illegible] 80 di [illegible] (101). Estratto, invece, [illegible] capolista [illegible] Venezia, 43, [illegible] quota 97, ben [illegible] da 83, che era indietro di [illegible] solo punto. [illegible] ripetuto l'uscita [illegible] sette giorni di distanza: 55 [illegible] Bari, [illegible] a Cagliari, 66 a Genova, [illegible] [illegible] 11 a Venezia.

A chi segue il gioco delle combinazioni segnaliamo coppia [illegible] Gemelli a Bari (55-88), [illegible] [illegible] settimane; quaterna [illegible] Figure [illegible] Palermo (46-10-19-82), terni nelle Cadenze a [illegible] (82-2-72) e nelle Figure [illegible] Napoli (52-43-79).

Questa [illegible] la classifica, dopo l'estrazione del 20 marzo 1982, dei numeri in maggior ritardo nelle dieci ruote (almeno [illegible] settimane d'assenza):

Bari: 68 (72); 27 (66); 48 (62); [illegible] (61); 25 (55); 58 (54); [illegible] (52); 75 (51).

Cagliari: 33 (108); [illegible] (92); [illegible] (84); 25 (76); [illegible] (64); 32 (56); [illegible] (54); 65 (54).

Firenze: 80 (101); 90 (90); [illegible] (73); 31 (66); 56 (64); 14 (59).

Genova: 84 (105); 55 (72); [illegible] (65); 47 (52).

Milano: 85 (85); [illegible] (76); 47 (68); 81 (57); 51 (63); 62 (62).

Napoli: 31 (91); [illegible] (80); 85 (57); 89 (57); 24 (54); 60 (54); 56 (53).

Palermo: 36 (54); 78 (52).

Roma: 54 (93); 23 (85); [illegible] (73); 35 (55); 45 (54); 13 (50).

Torino: 35 (104); 28 (82); [illegible] (75); 13 (71); 20 (53).

Venezia: 83 (97); 35 (95); 4 (61); 26 (59); 75 (52); [illegible] (50); 67 (50).

Ed ecco i maggiori [illegible] nel dare l'ambo per le varie combinazioni:

Gemelli: Genova, [illegible]; Palermo, 17; Cagliari, 16; Firenze, 11.

Vertibili: Venezia, 29; Napoli, 23; Palermo, 20; Roma, 20.

Cadense: Palermo, 6 (54); Venezia, 7 (50); Firenze, [illegible] (48); Cagliari, 4 (47).

Figure: Napoli, [illegible] (57); Cagliari, 2 (52); Firenze, 8 (39); Genova, 2 (26).

Decine: Bari, 70.na (38); Napoli, 50.na (29); Palermo, 1.a (27); Torino, 40.na (27).

Enalotto — Nel concorso numero 12 (colonna vincente: 1 2 2 - 1 2 1 - X X X - X X 2) ai giocatori che hanno totalizzato 12 punti spettano lire 21.562.500; agli «undici» vanno lire 726.800; ai «dieci» ne spettano [illegible] [illegible] monte premi è stato di [illegible] 646.576.997.

[illegible] il concorso numero 13 [illegible] [illegible] marzo [illegible] proponiamo [illegible] sistema da [illegible] colonne (7 [illegible] e [illegible] doppie), elaborato in base [illegible] frequenze, [illegible] [illegible] ripetizioni dei segni nelle singole ruote:

Bari	2	Palermo	1
Cagliari	X	Roma	1 2
[illegible]	1 X	[illegible]	1
Genova	X	Venezia	2 1
[illegible]	1 X	Napoli 2°	1 2
Napoli	2	Roma 2°	1

LA DIETA

A CURA DI [illegible]

Vorrei qualche [illegible] sul miele. [illegible] può usarlo al posto dello [illegible] Quali altri impieghi ha, [illegible] a quello alimentare?

(N. F. - Torino)

Date le [illegible] proprietà d'alimento assimilabile, energetico (100 grammi [illegible] miele contengono 320 calorie utilizzabili) [illegible] ricco di sostanze minerali (ferro, calcio, rame, manganese [illegible] composti [illegible] fosforo), i naturalisti consigliano di usarlo sempre invece dello zucchero. Anche nella preparazione dei dolci e delle torte (in questo caso, però, bisogna [illegible] il liquido indicato dalla ricetta [illegible] 50 grammi ogni 300 grammi di miele).

[illegible] alimentare [illegible] parte, lo si può impiegare come disinfettante per scottature [illegible] abrasioni oppure [illegible] [illegible] [illegible] tosse, sciolto in una tazza [illegible] tè caldo. Nell'antichità, le donne greche si spalmavano [illegible] di miele per curare [illegible] irritazioni [illegible] e le screpolature della pelle.

Lavorando tutto [illegible] giorno, [illegible] [illegible] [illegible] tempo né [illegible] voglia di [illegible] a preparare da mangiare e [illegible] riduco sempre con il panino o la scatoletta. Può consigliarmi qualche [illegible] di [illegible] dannoso alla salute ma altrettanto veloce?

(V. G. - Cuneo)

Esiste un cibo veramente rivoluzionario. L'ha «inventato» [illegible] società [illegible] inglese dopo 17 [illegible] di esperimenti e con [illegible] [illegible] di 12 milioni [illegible] [illegible] di sterline. Mediante un processo di fermentazione simile [illegible] quello della birra, glucosio e amido vengono trasformati in fun[illegible] mi[illegible]pici che contengono [illegible] [illegible] quantità di proteine del manzo, ma più fibre [illegible] meno grassi della carne.

Allo stato naturale, quest'alimento [illegible] ha colore né sapore, ma può venire rapidamente manipolato in [illegible] da somigliare [illegible] carne, al pesce, [illegible] formaggio [illegible] alla [illegible] inglese. [illegible] che modo non è ben chiaro, né si conosce ancora il nome di questo magico prodotto, ma pare che [illegible] presto immesso [illegible] mercato. Così lei risolverà i suoi problemi.

FRANCOBOLLI

A CURA DI RENZO ROSSOTTI

Le poste italiane [illegible] un esemplare da 120 lire, [illegible] verrà emesso il 31 marzo, ricorderanno il settimo centenario del fatto noto [illegible] «I Vespri siciliani». [illegible] tratta [illegible] congiura (che ispirò anche [illegible] tragedia) di Gastone [illegible] Procida contro Carlo d'Angiò. Il sanguinoso episodio ispirò il teatro romantico. Scribe [illegible] Duveyrier trassero infatti dalla vicenda il [illegible] in cinque atti poi musicato da Giuseppe [illegible] nel [illegible] Il fran[illegible] mostra una veduta [illegible] della [illegible] [illegible] Santo Spirito che fece [illegible] scenario alla vicenda, [illegible] un intrigo da cui sfociò la rivolta siciliana contro i dominatori stranieri. Il commemorativo [illegible] i collezionisti tematici che si interessano [illegible] grandi fatti storici e, per le [illegible] che ne [illegible] [illegible] ricavate, agli appassionati del dramma e anche [illegible] filatelisti che seguono la lirica.

[illegible] Il teatro inglese — [illegible] [illegible] aprile [illegible] poste britanniche dedicheranno [illegible] interessante serie commemorativa al teatro inglese. Quattro esemplari illustrano il balletto, la «pantomima», l'opera di Shakespeare nel [illegible] insieme e, infine, la lirica. Esemplari che appagano [illegible] tematiche, disegnati con cura da Adrian George, che rientrano in quelle emissioni illustranti «avvenimenti storici», soggetto prescelto [illegible] Cept, ossia dalla Comunità Europea delle Poste e Telecomunicazioni [illegible] quest'anno. Tutti i bozzetti recano infatti l'emblema e la sigla [illegible] Cept.

[illegible] **«rilancia»** — Gli [illegible] che negli [illegible] Uniti, particolarmente [illegible] base spaziale Kennedy, hanno salutato le ultime missioni nello spazio dell'aereo «Shuttle», [illegible] avuto il potere di risvegliare il tema [illegible] che da un po' di tempo a que[illegible] parte languiva per la [illegible] di novità: [illegible] lancio, nessuna missione e, quindi, disinteresse [illegible] collezionisti per tutto il settore. Va segnalato [illegible] [illegible] tale ripresa [illegible] molto contribuito il blocco [illegible] otto francobolli stampati uniti, [illegible] modo da comporre quasi un multicolore foglietto, per [illegible] [illegible] concreti, pratici, che [illegible] missioni [illegible] spazio la [illegible] [illegible] l'uomo hanno saputo rica[illegible]

I DISCHI

A CURA DI FRANCO MONDINI

Con una ventina di nuovi titoli, [illegible] Durium [illegible] ora arricchito [illegible] [illegible] ampio catalogo [illegible] [illegible] «Kings [illegible] Jazz», preziosa per il collezionista, [illegible] strumento (a [illegible] [illegible] nomico) per chiunque voglia aggiornarsi sulla musica afroamericana o accostarvisi. [illegible] [illegible] una équipe [illegible] [illegible] cialisti, la «King [illegible] jazz» propone in ogni [illegible] [illegible] repertorio inedito dei grandi protagonisti colti «in diretta» durante un concerto, una sessione nel night club, o l'esibizione radiofonica. Ellington, Armstrong, Bechet appaiono tra [illegible] classici con [illegible] abbondante e selezionata produzione; nel settore riservato ai solisti moderni si impongono le registrazioni [illegible] caldo di un Parker, [illegible] [illegible] Davis, di un Navarro, [illegible] [illegible] Powell.

Un album dedicato [illegible] [illegible] King Cole (1944) offre l'occasione ai [illegible] per confrontarsi con l'arte pianistica di un solista divenuto celebre [illegible] cantante. Rivale [illegible] Sinatra durante [illegible] Anni Cinquanta, King Cole aveva iniziato la propria carriera come pianista [illegible] dirigeva un trio organizzato con gusto raffinato. Irreprensibile [illegible] stesura formale [illegible] miniorchestrazione di Cole [illegible] arricchiva [illegible] ogni [illegible] [illegible] fluente (ma intelligentemente filtrata) vena inventiva del leader. [illegible] pianisti hanno in seguito tenuto il suo modello: [illegible] [illegible] Oscar Peterson degli esordi amava ricalcare certe formule tipiche [illegible] stile del King [illegible] [illegible] sapiente [illegible] dei «block chords» si alternava [illegible] brillante e agile gioco della linea melodica.

Franco [illegible]

DAMA

A CURA DI CARLO BARBERO

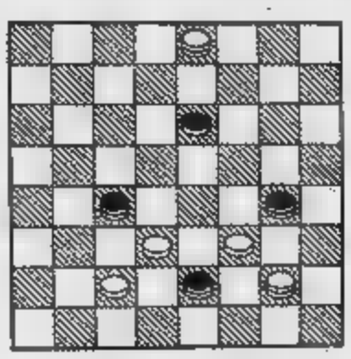

Il B. vince in 5 mosse
(R. Cipolli)

SOLUZ.: 28-21, 16-25; 3-7, 27-16; 7-21, 25-16; 28-31, 29-27; 31-13.

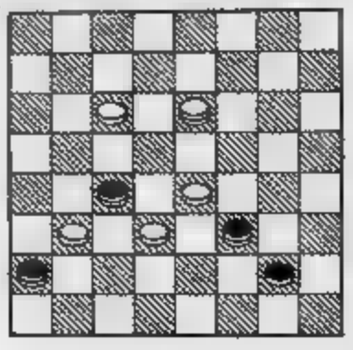

[illegible] vince in 4 mosse
(R. Cipolli)

SOLUZ.: 11-15, 23-5; 15-20, 16-27; 20-24, 25-16; 24-13.

GRAZIE AL SUO PRIMATO DI VENDITE...

FORD TRANSIT, APPENA TUO, TI DA' SUBITO 500.000 LIRE!

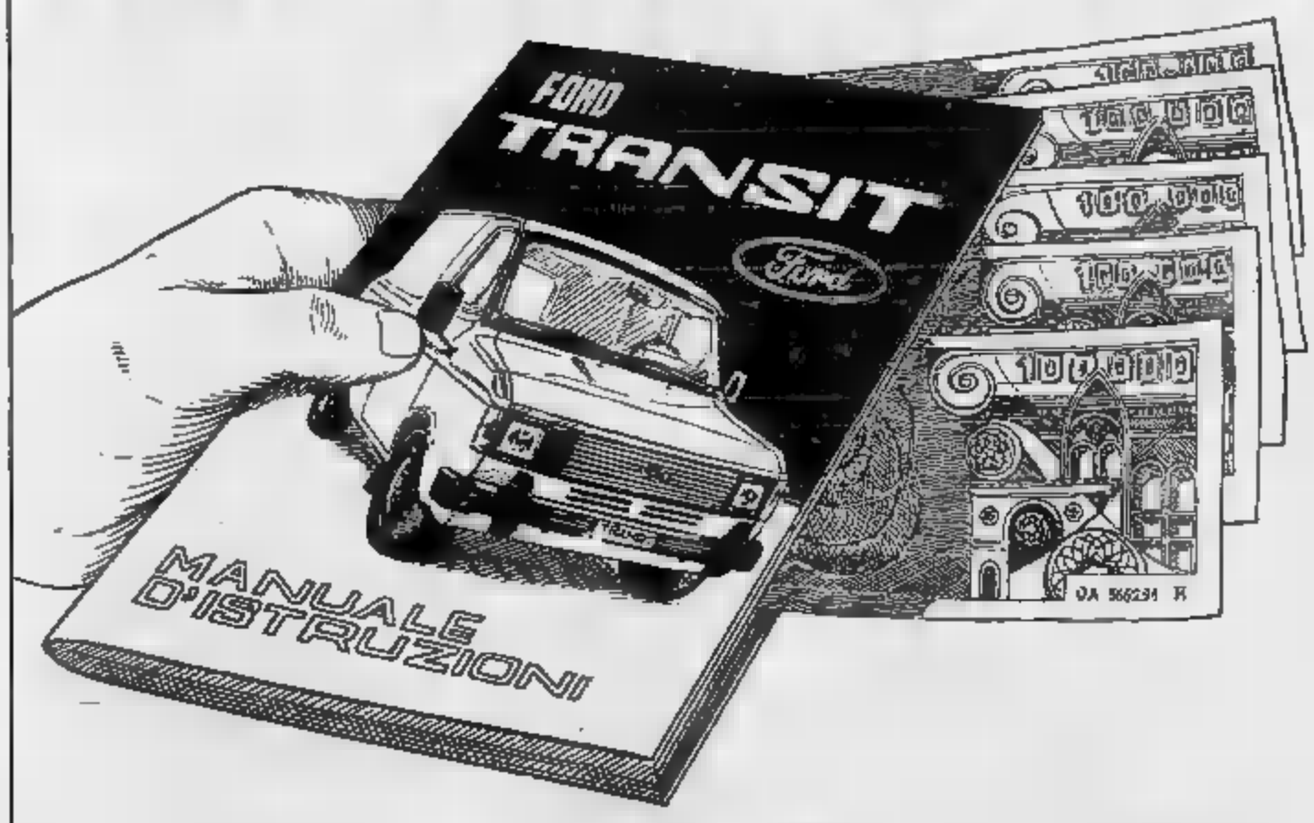

Ford Transit vuol festeggiare così il suo invidiabile primato: oltre 1.600.000 esemplari venduti.
Ford Transit: [illegible] più esperto in Europa.
Con i suoi potenti ed economici motori 2.4 Diesel e 1.6/2.0 Benzina [illegible] con il suo esclusivo sistema anti-ruggine. Ford Transit ti offre la gamma più completa: Furgone, Kombi, Autocarro, chassis Doppia Cabina e Autobus.
Ben 5 classi di portata. VAI SUBITO DAL TUO CONCESSIONARIO FORD E CON IL TRANSIT TROVI BEN 500.000 LIRE.

SOLO [illegible] VEICOLI VENDUTI [illegible] CONSEGNATI ENTRO IL [illegible] APRILE.

Tradizione di forza [illegible] sicurezza

Ford

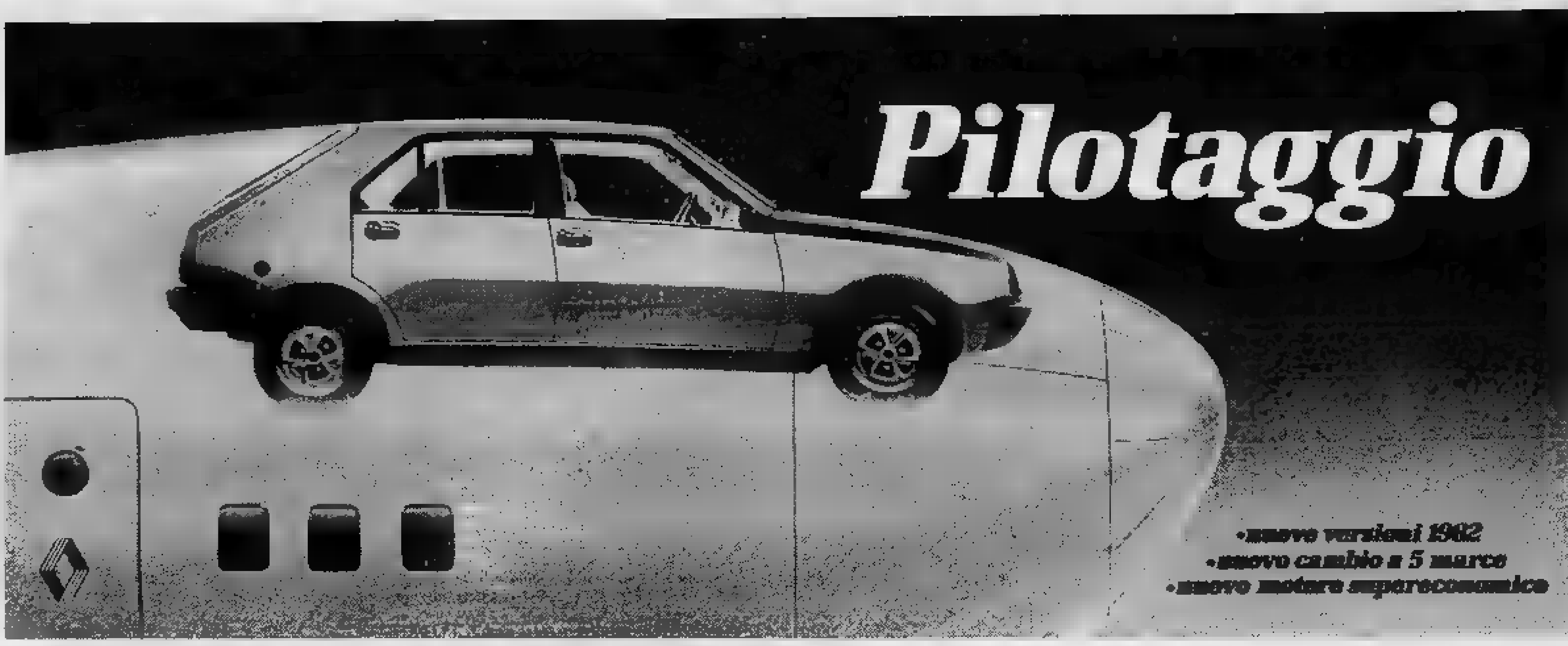

L'equipaggiamento di serie [redacted] **Renault 14** *è esemplare per completezza e funzionalità.* **La versione GTL** *offre, tra l'altro: cambio* [redacted] *5 marce, sedili anteriori reclinabili con poggiatesta regolabile, cinture anteriori a riavvolgimento automatico, lunotto termico, alzacristalli azzurrati, moquette al pavimento, orologio al quarzo, tergicristallo* [redacted] *due velocità* [redacted] *lavavetro elettrico, divano posteriore ribaltabile, dispositivo sicurezza bambini, due retrovisori esterni, luci di retromarcia, antinebbia posteriore.* **La versione TS** *offre in più, sempre di serie: alzacristalli elettrici anteriori, chiusura centralizzata delle porte, contagiri elettronico, predisposizione impianto radio, lavatergilunotto.*

Il cambio [redacted] **marce** [redacted] innesto diretto è di serie sulle nuove versioni TS e GTL. La quinta marcia, caratterizzata da un rapporto lungo, oltre a consentire una guida più brillante [redacted] più sporti[redacted] contribuisce a ridurre ulteriormente i consumi, soprattutto alle alte velocità.

Il risparmio di carburante è [redacted] fatto [redacted] Con il [redacted] nuovo motore supereconomico (1360 cc, 60 CV/DGM a 5250 giri, coppia massima 10,6 mkg a 2500 giri) la Renault 14 GTL percorre oltre 13 km con un litro alla velocità di crociera di 120 orari. La velocità massima [redacted] di 150 km/ora.

RENAULT 14

Le Renault sono lubrificate con prodotti [redacted]

A

ECONOMICI

19 Vendita alloggi

[redacted]

[redacted] Francia (Collegno) luminoso ca-[redacted] tinello [redacted]. Dilazioni e/o permuta. Tel. 748.718 - 742.834.

[redacted]

libero presso [redacted] Rivoli [redacted] 3 [redacted] cucina [redacted]. Dilazioni e/o permuta. Telefonare [redacted] 748.718 - 742.834.

[redacted]

[redacted] piazza [redacted] luminoso saloncino 3 [redacted] dilazioni e/o permuto tel. 748.718 [redacted]

IFIM

libero precollina [redacted] uso [redacted]cio 2 camere tinello cucinino servizi 65 milioni più mutuo e dilazioni. Telefonare 742.840 - 7[redacted]

IFIM

[redacted] prestigioso [redacted] d'epoca [redacted] Cr Torino [redacted] 3 [redacted] cucina [redacted]gno più servizio [redacted] tel 748.718 742.834

[redacted]

[redacted] via Saffi ristrutturato soggiorno camera [redacted] bagno più servizio alla [redacted]. Dilazioni e/o [redacted]. Telefonare 742.840 - 742.843.

IFIM

[redacted] corso Francia [redacted] recenti signorili 2 camere tinello [redacted] mq 90, [redacted] milioni dilazionabili. Telefonare 515.582

[redacted] Telesio [redacted] alloggi. [redacted] cucina [redacted], 17 milioni 500 mila. Dilazionabili. Holding 568.288.

[redacted] Torino 7, [redacted] servizio. Minimo [redacted] e dilazioni. [redacted] 549.761 [redacted]

LIBERO signorile corso Montecucco ampio soggiorno c[redacted] tinello cucinino servizi mutuo. Studio [redacted] 535.211 - 532.711.

LIBERO adiacente piazza [redacted] saloncino 2 [redacted] 2 camerette [redacted] 2 [redacted] torre mutuo fondiario tel. 548.426

[redacted] Borgo Vittoria luminoso 3 camere [redacted] ingresso bagno ripostiglio [redacted] e [redacted] 2 balconi. Studio N vende 58 milioni. T[redacted] 482.222.

LIBERO corso Ferrucci adiacenze soggiorno 2 camere cucinotta [redacted] servizi ampio terrazzo mansarda tel. [redacted]

LIBERO [redacted] Vercelli, [redacted] cucina ingresso bagno. Pagamento facilitato [redacted] liaretoro 549 761 [redacted]

LIBERO intino corso Francia via [redacted] d'Acaja [redacted] 2 camere cucina a L. 120 milioni dilazionabili tel. 519.017/519.085.

LIBERO largo Palermo ingresso salone 2 camere cucina [redacted] cantina soffitta [redacted] milioni tel [redacted] 466 - [redacted].

LIBERO p. Statuto prestigioso ingresso soggiorno 3 camere cucinotto bidenno cantina [redacted] uso studio. Tel. 441.466 - [redacted]

LIBERO piazza Crispi Barriera di Milano camera cucina [redacted] milioni [redacted] mila sufficiente 9 milioni [redacted] 443.223 - [redacted]

LIBERO piazza Statuto ampio [redacted]to ingresso salone camera [redacted] abitabile [redacted]vizi cantina tel. 441.466-442.553.

[redacted] saloncino 2 camere cucina abitabile servizi [redacted]na posto auto 70 milioni Tel 441.466

[redacted] convenienza [redacted] riscaldamento central[redacted] monocamera con grande soppalco L. 18 milioni 200 mila. Fiduciaria immobiliare 556.956.

LIBERO [redacted] Berthollet 30 [redacted] bagno ascensore [redacted] camere cucina Luz Case vende. Telefonare 546.478.

LIBERO via Lombroso 8. Saranno 2 camere [redacted] ingresso servizio 50 mq 28 milioni 500 mila. Grimaldi 596.262.

[redacted] via Groppi camera tinello cucinino [redacted]. Pagamento facilitato. Immobiliaretoro 549.761 - 553.204

LIBERO via Urbino vero affare [redacted] ingresso 2 camere cucina 2 servizi 38 milioni dilazioni pagamento Grimaldi 508.464.

LUCIANA VOLA libero [redacted] corso Montegrappa [redacted] camere tinello cucinino Tel 667.824.

MANSARDA di 2 [redacted] con doppia esposizione [redacted] Sella L. 8 milioni rateabili tel. 519.017/519.085.

MANSARDA libera [redacted] Porta [redacted] L. 11 milioni. Tel. 531.681.

[redacted]**LIERI** corso Dante angolo via Broffe[redacted] camera tinello cucinino bagno sicura rivalutazione. Gabetti 5767.

[redacted] via S. Giovanni Bosco libero piano alto 3 camere [redacted] bagno cantina con mutuo. Gabetti 5767.

[redacted] via Colombo recente spazioso 3° piano 2 camere tinello cuc[redacted] bagno buon investimento. Gabetti 5767

[redacted] 27 milioni [redacted] mila vendesi in residence esclusivo collinare arredato da reddito. Studio Codoni tel [redacted].

MONOLOCALE libero [redacted] reddito in [redacted] costruzione via Ventimiglia (zona ospedale) 39 milioni dilazionabili Grimaldi 508.464

[redacted]**HELINO** affare due camere tin[redacted] servizi termo ascensore occupato piano alto [redacted]tuo L. 42 milioni. Tel. 545.626.

NICHELINO vendo alloggio occupato in casa signorile 3 camere tinello [redacted] servizi L. [redacted] milioni. Tel. 350.277

NICHELINO via [redacted] libero spazioso 2 camere cucina servizi cantina L. 45 milioni [redacted]zionabili. Fidalcasa tel. 959.1122.

NUOVO Studio [redacted] 531.475 544.908 centralissimo libero lussuoso salone camera cucina servizi più soppalco.

OCCASIONE Trana centro vendo alloggio libero nuovo signorile salone 2 camere [redacted] L. 68 [redacted] più 15 mutuo agevolato. Tel. 350.277.

PARELLA libero primo piano casa epoca una camera cucina servizi [redacted] milioni. Tel. 782.790.

PERMUTIAMO liberi 1 - 2 - 3 - 4 camere tinello con alloggi più grandi o più piccoli anche cintura. [redacted] tel. 650.38.05.

[redacted] Statuto adiacenze in palazzo d'epoca signorile libero attico camere [redacted] servizi terrazzo tel. 531.475 544[redacted].

PIOSSASCO libero recente ampio soggiorno 2 [redacted] servizi cantina L. 59 milioni. [redacted] tel. 959.1122.

PLATA tel. 556.904 libero Fornaci Benasco [redacted] mq 70 camera tinello cucinotto servizi L. 46 milioni dilazionabili

[redacted] liberi adiacente [redacted] Vigliani [redacted] casa 1-2 camere tinello cucinino [redacted]. Pagamento dilazionato.

POZZO Strada piano alto ingresso saloncino [redacted] cucinino servizi cantina dilazioni. Tel. 441.466 - 442.553 Grimaldi.

PRECOLLINA

in stabile d'e[redacted] 5 camere cucina [redacted] L. 96 milioni dilazionabili. Tel. 546.630.

S. BENIGNO appartamento in villa nuova salone 3 camere [redacted] 2 [redacted] tavernetta garage 180 milioni tel. [redacted].

S. PAOLO liberi [redacted] di 1-2 camere tinello [redacted] servizio [redacted]. 797.120.

S. RITA vendesi appartamento in [redacted] signorile 3 [redacted] cucina bagno solaio [redacted] Alessio Immobili tel. 550.21[redacted].

S. RITA via Mombarcaro piano 5° 2 camere tinello cucinino servizi vuoto 45 milioni più mutuo 7 milioni. Auste 596.607 - 597.774.

SETTIMO libero via Palestro recente signorile ampio 2 camere cucinotta servizi possibile box. Studio RD 532.711 - 535.211.

STILCASE libero via Roma Collegno signorile 2 camere tinello bagno ampio recente 50 milioni e mutuo 517.603 - 545.574 - [redacted]

TAIT 6 in via Filadelfia Stadio 2 camere cucinino [redacted] locato L. 47 milioni tel. 5[redacted]425.

[redacted]**A** ingresso camera tinello cucinino bagno termo ascensore 26 milioni 500 mila dilazioni Tecnokasa 545.662

TRANA mansardato nuovo liv[redacted] entrata camera [redacted] servizi [redacted] autonomo doppi vetri [redacted] auto L. 39 milioni Grimaldi Orbassano 901.2719.

UTIP 518.986 vende [redacted] Racconigi camera tinello cuci[redacted] ingresso bagno facilitazioni pagamento.

UTIP 518.987 vende via Chiesa della Salute 2 camere cu[redacted] ingresso termo bagno L. [redacted] milioni 900 mila, [redacted].

VIA Nicomede Bianchi 114-16. 1-2-3 camere [redacted] bagno abbinabili [redacted] centrale. Lux Case, [redacted]lono 546.478.

VIA Palestro in stabile del 1871, signorile piano [redacted] spaziosissimo camera tinello cucinino bagno 42 milioni. Tel. 749.7837.

VIA Valgioie [redacted] cucina bagno [redacted] lire [redacted] dilazioni. Telefonare [redacted]

VIA Ventimiglia vista [redacted] lussuoso salone 2 camere [redacted] doppi [redacted] ingresso Tel. 531.475 - 544.908.

[redacted] nuova [redacted] ultimare collina torinese [redacted] posizione [redacted] cucina 4 camere bi-servizi garage cantina terreno [redacted] vendiamo. Tel. 672.384.

VILLETTA [redacted] convenientissima [redacted] costruzione in Rivoli (Villarbasse) ingressi salone 3 camere pluriservizi, mansarda d[redacted]bile mq 100 grande tavernetta, gara[redacted] 3600 sufficienti all'acquisto L. 75 milioni Fiduciaria immobiliare 556.956.

[redacted] Torino Esposizioni libero 3 camere [redacted]. Tel. 531.475 - 544.908.

20 Domande [redacted]

A. ATTENZIONE senza [redacted] L'Immobiliare Lunica cerca 2-3-4 vani a [redacted] Torino e cintura. Tel. 760.132.

PER nostri dipendenti in trasferta a Torino cerchiamo alloggi arredati 1-2 vani massima serietà. Tel. 696.3457

21 Offerte affitto

ABBIAMO [redacted] alloggio uso transitorio pied-a-terre trasferti 250 mila «Stimocasa» tel. 533.434

[redacted] a persona sola soffitta arredata [redacted] pied-à-terre (no abitazione) 85 mila. Torinocasa via Cavour 7, telefono 515.318.

ALLOGGI in Torino affittansi a persone in trasferta 1-2 vani stessa casa. Tel. 696.4740.

COLLINA torinese in villa panoramica comoda ai servizi affittasi alloggio signorile con giardino L. 450 mila mensili. S[redacted]. «[redacted] 425 — 10100 Torino».

FIMINTER spa affitta in [redacted] Vittorio prestigiosi uffici [redacted] 180 mq in [redacted] d'epoca. [redacted].

GENERALI 380.873 affitta in Torino e provincia [redacted] arredati 1-3 camere uso pied-à-terre.

[redacted]**FFITTA** affittasi [redacted] impegno L. 60 mila mensili. Più cauzione. Servizi esterni no abitazione. Tel. 389.418.

[redacted] arredati [redacted] centro, segretariato [redacted] pito postale telefonico [redacted] sala riunioni. [redacted] Sacchi 16, tel. 518.563.

UFFICI arredati Crocetta, segreteria multilingue. Telex, recapito telefonico e postale, parcheggio. Telefonare 556.[redacted].

22 Traslochi

ZIGNALI traslochi per Torino River[redacted]menti per Roma Napoli Calabria Bari Sicilia e tutte le località tel. 502.625

25 Artigiani, [redacted]

[redacted] rapidamente seria premiata ditta artigiana tarabile 70 mila tappezzeria compresa 120 mila in[redacted] la. Telefonare 323.878.

36 Nautica

AUTONAR concessionario [redacted] migliori imbarcazioni a livello [redacted] via T[redacted] 50. Tel. 396.178 Torino.

[redacted] Ville, app., cascine per vacanze, acq.-vend.

A.A. CAVOUR

Casamercato 650.3805 vende rustico indipendente composto da 5 vani doppi [redacted] box tettoia 1000 mq [redacted] terreno.

A.A. LIRE 16.000.000

Casamercato 650.3805 vende nell'Astigiano rustico abitabile 900 mq terreno.

A.A. LIRE 23.500.000

Casamercato vende cascinotta 2000 mq terreno asservita da [redacted] luce strada. [redacted] anticipo. Dilazioni. Tel. 650.3805.

A.A. LIRE 2.500.000

più 36 rate da lire 136.000 Casamercato vende [redacted] Canavesano rustico 3 vani solaio [redacted] luce [redacted] Tel. [redacted].

A.A. LIRE 43.000.000

Casamercato vende 35 [redacted] Torino cascina 4 [redacted] ampia stalla [redacted] porticato [redacted] terreno [redacted] Tel. 650.3805.

[redacted] **CHIVASSO** (vicinanze) villetta recintata comoda stazione ferroviaria 140 mq [redacted] 2 [redacted] cucina doppi [redacted] cantina locale [redacted] giardino. [redacted] vende prezzo eccezionale [redacted] milioni, tel. 482.222.

A L. 8 milioni 200 mila e oltre rustici e case di campagna con terreno diverse [redacted] villeggiatura Studio Zeta tel. 482.805.

A S. [redacted] Mare vendo alloggi in condominio [redacted] nuova [redacted] camere tinello [redacted] servizi [redacted] vista mare posto macchina. Per informazioni tel. 011 [redacted]

[redacted] Alassio (Moglio) vendo in [redacted] parato rustico ristrutturato in 2 eleganti alloggi. Tel 0182 979.228 - 90.832.

[redacted] Agenzia [redacted] sul [redacted] Riviera di Ponente [redacted] rustici e appartamenti a prezzi interessanti. Via Aurelia 128, Ceriale, tel. 0182 - 90.976.

AGENZIA Dalmazia vende rustico a Imperia costa di Oneglia 250 mq più terreno 2500 mq L. 20 milioni. Tel. 0183 273.847.

[redacted] 0182/90.797 Ceriale centro alloggio [redacted] attico terzo piano no [redacted] ingresso 2 camere cucina ripostiglio bagno antibagno [redacted] salone veranda balconi terrazzo cantina box [redacted] 180 L. 950.000 il mq.

AIRASCA libero 95 mq 2 camere tinello cucinino ingresso ripostiglio cantina 2 [redacted] Studio N vende. tel. 482.223.

AOSTA vendo lussuoso alloggio biservizi garage vista panoramica salone con caminetto. Tel. 0122 - 901.632 - 0165 - 361.158.

AVIGLIANA stazione alloggio mq 75 mutuo 10 milioni Iva 2%. Terra Serena tel. 938.673.

BARDONECCHIA spazioso vicinanze campi da sci soggiorno cucina 3 camere bagno ripostiglio box mutuo casa Gabetti 011 5767.

BORGIO Verezzi appartamento composto di camera angolo cottura bagno ingresso terrazzo 100 m mare tel. 019 66.594-5.

CALABRIA Scalea Grisolia Lido impresa costruzioni Navoni Pignataro vende direttamente villette a schiera vista mare panoramicissi[redacted] mt spiaggia Riviera dei [redacted] Tirreno. Tel. [redacted] 650.3890 - [redacted] 20.639.

CASAMERCATO A 011 650.3805 cerca per propria clientela rustici, casette, cascine, baite, terreni, ville in ogni zona. Pagabenecontanti Aperto sabato pomeriggio.

CASAMERCATO B [redacted] vende rustici, [redacted] casette, ville, terreni campagna montagna, [redacted]. Vasta scelta, mutui.

[redacted]**ETTA** indipendente collina Santena comoda paese abitabile acqua luce terreno vendo a L. 28 milioni. Tel. 011/599.816.

CASETTA nel Canavese recente libero indipendente 2 camere cucina bagno ampio magazzino 1400 mq terreno 43 milioni 500 mila. Dilazionabili vende Centraledile 532.409

CERIALE recentissimo: ingresso 2 camere cucinino bagno balcone vista mare, 68 milioni possibilità mutuo. Gabetti 019 37.310.

CESANA Busson [redacted] locali mansarde box auto. Mutuo. Telefonare 011 530 085

[redacted]**LLINA** Brossasco in posizione panoramica soleggiata vendo rustico 5 vani con terreno a L. 8 milioni. Tel. 011 504.130.

FIMINTER spa vende nell'Astigiano e nel Cuneese interessanti rustici e ville prestigiose anche da ristrutturare. Facilitazioni di pagamento. Telefonare 900.3132 Orbassano.

GIAVENO Valsangone Immobiliare via [redacted]7.6227 aperta tutti i pomeriggi. Sabato e domenica tutto il giorno tratta i vostri immobili [redacted] e [redacted]le in zona.

GRIMALDI

per vendere in [redacted] Italia! [redacted] 110 punti d'incontro immobiliari Grimaldi per servirti rapidamente e con metodo. A Torino in [redacted] Re Umberto 54 tel. 506.917

GRIMALDI S. Lorenzo al [redacted] Civezza stupendamente rifinito su 2 piani 3 [redacted] cucina bagno ampio terrazzo ottima [redacted]zione 123 milioni. Tel. 0183 273.211.

IFIM IMPERIA

vende a San Lorenzo al Mare libero piano alto: soggiorno 2 camere cucina servizi. [redacted]zioni e/o permute anche con [redacted] in Torino. Tel. 742.840 - 742.843.

INV.IMM. vende 5 km casetta rustica ristrutturata libera con cortile e terreno L. 58 milioni tel. 516.283 518.985.

[redacted]**.IMM.** vende a Villafranca Piemonte (30 km Torino) casetta libera indipendente [redacted] terreno L. [redacted] milioni. Telefonare 516.283 - [redacted]

[redacted] complesso [redacted] a mare tennis piscina vendiamo mono-bi-trilocali termoautonomo [redacted] vendita diretta in cantiere tel. [redacted] 883.156 [redacted] 671.661-2 - [redacted].

LIBERO vicinanze Racconigi, rustico ristrutturato 2 camere servizio tende e [redacted] + giardino 3800 mq. Pagamento facilitato Immobiliaretoro 011/549.761 - 553.204.

LIDI F[redacted] vendesi mono-bi-trilocali in villette a schiera L. 5 milioni alla prenotazione [redacted] e dilazioni. Immobiliare Med[redacted] via Pomba 29, tel. 011 556.413 - 547.950.

[redacted] liberi appartamenti ingresso tinello cucinino cam[redacted] vicino [redacted] Grimaldi Saluzzo 0175 45.965.

[redacted] centralissimo, recente costruzione, 2 locali, servizi, balcone, confort, telefonare Gabetti 019/37.310 - 25.435

[redacted] in villini signorili [redacted] vista mare impresa vende alloggi 2-3 [redacted] con giardino. Telefonare (0182) 90.680.

PIETRA Ligure b[redacted] costruzione, accesso diretto al mare, confort, 80 milioni. Gabetti Savona 019 37.310 - 25.435

PRAGELATO in località Souchères [redacted] vendo minialloggio [redacted] cucina servizi terrazzo a L. 28 milioni. Tel. 0121 71.821.

S. MAURO vendesi casetta totalmente da restaurare [redacted] 4 vani più giardino. Per informazioni Serim 519.801.

SALICE d'Ulzio ottimo alloggio: soggiorno [redacted] cucinotta 2 [redacted]. Telefonare 799.114.

SANREMO [redacted] panoramico bilocale in elegante [redacted] servizi centralizzati. Per informazioni tel. [redacted] 100.

SA[redacted] vende [redacted] locali mansarde box auto. Telefonare 011 530 085.

[redacted] liberi, nuovi in piccola [redacted] diverse metrature. Minimo [redacted] mutuo e [redacted]. Immobiliaretoro 011 549.761 - 553.204.

SARDEGNA a Porto Cervo Marina in residence vendo monolocale arredato 40 milioni meno mutuo. Affare. Tel. 011/587.014.

SARDEGNA [redacted] Cala[redacted] Porto Rotondo sul [redacted] prenotiamo [redacted] abitative [redacted] villette in[redacted] in tanto [redacted] naturale. Consegna estate [redacted] Prezzo [redacted] interessante. Casavacanze 011 5[redacted].

TORRANO 3 km dal [redacted] di Borghetto, in tipico palazzotto ligure, appartamento ingresso indipendente, mq 140, mansarda, ampio box. Telefonare Gabetti 019 37.310.

ULZIO luminoso arredato ottimamente [redacted] giorno cucinino camera bagno posto auto 75 milioni dilazionabili Gabetti 011 5767.

UNIVERSALCASE Rosta vende ville e alloggi in villa. Tel. 953.3755.

UTIP (At) 0141 55.675 vende [redacted] bella casa rurale rifatta su 2 piani 7 camere garage bagno ampia tettoia orto luce acqua camini indipendente comoda negozi L. 49 milioni 900 mila.

UTIP-AT 0141 56875 vende Alfiano Natta loc. Casarelle rustico completamente ristrutturato 6 camere bagno cantina magazzini fienile cortile orto cintato indipendente L. 53 milioni 900 mila.

UTIP-AT 0141 55.675 vende S. Stefano al Mare ultimi appartamenti arredati ingresso cucina camera soggiorno servizi cantina posto auto coperto vista mare vendita soggetta Iva 2% da L. 81.900.000.

UTIP-AT 0141 55.675 vende Castagnole M.to rustico abitabile di 3 camere sala sottoscala solaio cantina attrezzata stalla fienile L. 22.900 000

VAL PELLICE

Bobbio Pellice via Maestra angolo piazza Caduti Libertà Residenza Flora. Vendiamo monolocali arredati da 8 milioni 500 mila. Bilocali arredati da 14 milioni. 4-5 camere arredate in casetta con giardino da 33 milioni. Sala giochi, giardino condominiale, possibilità mutuo casa Gabetti fino al 70%. Personale sul posto sabato 13 domenica 14 marzo Gabetti Pinerolo 0121 22.851 - 77.448.

VENTIMIGLIA La Mortola superiore in residence con parco e piscina condominiale salone 2 camere cucina servizi minimo contanti mutuo fondiario dilazioni. Immobiliaretoro 011 549.761 - 553.204

VICOFORTE di Mondovì (Santuario) Pamarino Costruzioni vende alloggi 2, 3, 4 vani dilazioni. Tel. 0174 632.80 - 019 745.434. Personale sul posto anche festivi

VIOLA S. Greé libero recente monolocale 28 mq circa angolo cottura servizi terrazzo. Casamercato 650.3805.

47 Alberghi, pensioni

Il vostro problema è l'assistenza della persona anziana a voi cara e non siete soddisfatti dell'attuale sistemazione, potete risolvere bene il problema prenotando nella nuova casa di riposo per anziani che sta sorgendo a Tonengo 37 km da Torino in [redacted] e collinare con notevoli [redacted]. Per informazioni telefonare 650.8378.

[redacted] Informazioni

ALLA Silinga Investigazione controllo infedeltà rintracci [redacted]. Via Bruno Buozzi 8 angolo via Roma, tel. 534.815.

[redacted] Occasioni

MULETTO Diesel ql. 20 L. 3 milioni 500 mila elettronico ql. [redacted] traslatore 8 milioni 500 mila vendo. Telefonare ufficio 011 965.8818.

52 Varie

A.A.A.A. GIOELLERIA compra oro argento monete gioielli: prezzi massimi. Corso Peschiera 181 angolo Villarosa. Tel. 334.832.

MAGA aiuta amore lavoro fortuna interessi sofferenze successo vincite al gioco. Tel. 830.178 - 778.809 via Mongrando 43.

Personaggi della Settimana

MORTE DI UN PATRON

«Giallo politico» in Francia dopo la scomparsa di René Lucet

RENE' LUCET

A Seine-et-Marne, dove è stato [redacted] polto, gli hanno scritto sulla tomba «Nous [redacted] tous [redacted] assassins» come nel [redacted] di Cayatte: epitaffio retorico e ad effetto che rientra [redacted] meraviglia nel quadro di una vicenda contorta, a tinte fosche e ambientata nella provincia francese [redacted] i gialli [redacted] Simenon. Protagonisya, René Lucet, [redacted] anni, gollista, direttore della *Cassa Centrale dell'Istituto di Assicurazioni malattie* di Bouche-du-Rhône, personaggio molto discusso e controverso.

Le fotografie lo mostrano [redacted] mento ritto, con lo sguardo arrogante di chi è estremamente sicuro di sé: e chi lo ha conosciuto afferma che [redacted] fotografie [redacted] mentono. Era [redacted] col gusto della vita e [redacted] potere, che sino all'ultimo faceva dichiarazioni come «Tornerò. Perché lo sia veramente battuto, bisogna che sia morto». Eppure quest'uomo dai modi spicci, senza mai un cedimento, dopo essere stato rimosso dal suo incarico, il 4 marzo alle sei [redacted] del mattino si sarebbe sparato un col[redacted] testa. Una tragica vicenda privata che, secondo logica, avrebbe potuto finire nelle pagine di cronaca [redacted].

Invece no, e si capisce: le elezioni cantonali sono alle porte, quindi Lucet diventa subito Il Martire, anzi, «la prima vittima della caccia [redacted] streghe organizzata dalla coalizione governativa». Qualcuno si spinge più in là: «Lucet [redacted] stato assassinato dal potere socialista»; scrive il *Quotidien de Paris*. Così nasce il caso-Lucet o, come l'han[redacted] definito i francesi, *la mauvaise affaire*.

Difatti, se Lucet si è veramente suicidato, [redacted] i bonzi che si davano fuoco per protesta, senza lasciare un rigo [redacted] spiegazione e alla vigilia delle elezioni, [redacted] questa la più terribile beffa che poteva giocare a quel partito al governo, da lui vivo sempre fieramente contrastato. Se invece lo hanno [redacted]to, secondo le [redacted] ipotesi fattesi strada dopo che nel suo cranio [redacted] stato rintracciato un secondo proiettile, ecco che la vicenda assume i contorni foschi del feuilleton politico.

Il «giallo» si dipana [redacted] Marsiglia, sorta [redacted] Bisanzio della burocrazia francese, dove Lucet viene mandato nel '79 [redacted] «patron de choc», per rimettere ordine nell'ormai caotico sistema della *Cassa Assicurazioni malattie*. Il patron impugna la situazione con piglio manageriale [redacted] si trattasse di un'azienda privata e in breve tempo ottie[redacted] risultati miracolosi: i mucchi di pratiche inevase lasciati a ingiallire nei cassetti, si snelliscono [redacted] colpo, l'attesa per i rimborsi si riduce [redacted] 24-48 ore, l'assenteismo, che toccava punte altissime, viene dimezzato. Un vero toccasana: la cronaca potrebbe finir qui, invece comincia qui. [redacted] scopre che Lucet, come Giano, ha due facce, diametralmente opposte.

Visto [redacted] destra, appare un funzionario zelante e incorruttibile, una sorta di *commis* dello Stato, agisce [redacted] pensa in funzione della sicurezza sociale, quasi un'identificazione organica tra l'uomo e l'ufficio, tra l'individuo e la carica: insomma, un funzionario modello che per rimettere ordine [redacted] scosso la pol[redacted] cose che conveniva lasciar sepolte, urtando potenti interessi, per esempio quelli del sindacato comunista. E chi vuol intendere intenda.

Visto da sinistra, [redacted] dubbio un amministratore efficiente, ma anche ambiziosissimo, che esercitava il pote[redacted] in modo autoritario, per non dire dispotico; insomma, una specie di proconsole della previdenza portato a continui abusi tant'è che [redacted] ministro Nicole Questiaux è costretto [redacted] indire una commissione d'inchiesta per far luce sull'amministrazione dell'intraprendente funzionario, non sempre limpida come sembrerebbe. E dopo aver accertato che Lucet approfitta del potere per fare discriminazioni politiche ai danni delle sinistre, [redacted] Questiaux decide di ritirargli [redacted] «gradimento» invitandolo ad abbandonare il posto.

Sin qui, i fatti; ma ora i posteri dibattono l'ardua sentenza. Tentando di rimettere ordine, Pierre Mauroy ha dichiarato, in occasione del funerale: «Ho il dovere di rispettare la decisione personale di un uomo e la sola forma di rispetto possibile, dal momento che non [redacted] stato ancora sotterrato, è il silenzio». Ma [redacted] ha la netta impressione che, con il suo suicidio, René Lucet cercasse tutto, fuorché il silenzio.

Salone LA STAMPA Libreria Concessionaria dell'Istituto Poligrafico [redacted] Zecca dello Stato Via Roma, [redacted] - Telefono 517.958

ACCETTAZIONE [redacted] inserzioni [redacted] Gazzetta Ufficiale della Repubblica [redacted] - Parte 2ª

LA MOGLIE DEL NULLA

Si è uccisa: il marito, boxeur, non voleva lasciare il «ring»

Si chiamava Valérie Chacon, [redacted] 31 anni, un volto [redacted] pulito, capelli lisci, lunghissimi. Era moglie del pugile Bobby Chacon, statunitense di origine messicana, ex campione [redacted]diale Wbc dei pesi piuma. Le cronache probabilmente non si sarebbero [redacted] occupate di lei se Valérie, nei giorni scorsi, non avesse compiuto quello che viene definito «un insano gesto», sparandosi [redacted] colpo di rivoltella alla testa e morendo [redacted] colpo. Non basta. [redacted] signora Chacon [redacted] lasciato una lettera in cui spiega il [redacted] suicidio con il persistente rifiuto, da parte del marito, di abbandonare il ring.

Ma là dove non era riuscita da viva, non riesce neppure da morta: la noti[redacted] della sciagura giunge inattesa [redacted] Sacramento, la vigilia dell'incontro tra Chacon [redacted] Salvador Ugarde, [redacted] non sembra turbare affatto il pugile. Quando gli organizzatori [redacted] offrono di annullare l'incontro, lui rifiuta [redacted]mente [redacted] si presenta spavaldo sul ring dove vince per k.o. al terzo round. Lo vediamo nelle fotografie subito dopo l'incontro, trionfante e sudato, mentre alza il pugno vittorioso al cielo: dietro [redacted] lui il manager, piange. [redacted] probabilmente [redacted] uniche lacrime che ha avuto Valérie.

Ben squallido suicidio, il suo: [redacted] giornali [redacted] la sono cavata [redacted] poche righe sotto l'unica foto d'archivio che la ritrae sorridente, [redacted] deterge il sudore al marito, appena sceso dal quadrato. Una foto di maniera, classica, per la moglie d'un campione. [redacted] quale moglie [redacted] vietato non solo d'avere [redacted] vita propria, [redacted] anche pensieri, sensazioni, paure che possano in qualche modo influenzare la carriera del consorte. La Moglie del Campione deve tenere tutto pe[redacted] angosce, agitazioni e

VALÉRIE [redacted]

stremante attesa [redacted] telefonata che rassicuri dicendo anche stavolta è andata bene.

Deve, insomma, star vicino a lui [redacted] discrezione, [redacted] turbarlo con sue preoccupazioni. Secondo questa etica, [redacted] gesto di Valérie non [redacted] stato [redacted] buon gusto; suicidarsi così, proprio alla vigi[redacted] d'un incontro! Per fortuna Bobby Chacon [redacted] mostrato [redacted] essere un professionista serio, che non si lascia turbare da certi gesti nevrotici.

[redacted] assai difficile commentare questa triste vicenda: Valérie Chacon era sicuramente [redacted] di quei piccoli esseri talmente abituati a vivere [redacted] del marito [redacted] essere incapace, ormai, [redacted] avere un'ombra propria, per cui, quando scompaiono, lo fanno [redacted] lasciar traccia. Neppure il fatto che si sia suicidata è servito [redacted] darle uno spessore, una personalità: la notizia [redacted] apparsa nelle pagine sportive, soltanto perché era sposata a un pugile. Non esiste proprio spazio, [redacted] la Moglie del Campione.

Donata Gianeri

Perché [redacted] passa 2 [redacted] giorno davanti [redacted] TV ha bisogno di almeno 20g di fibra alimentare?

I disturbi della sedentarietà

Quasi sempre è così. Chi passa più di due ore al giorno davanti alla TV [redacted] anche chi passa qualche ora in auto per recarsi al lavoro, e molte alla scrivania.

Si ritiene che mediamente [redacted]n italiano oggi passi almeno [redacted] ore della sua giornata fermo: seduto o in piedi è praticamente lo stesso.

Nessuno sfugge a questa condizione che caratterizza l'uomo di oggi, l'uomo che ha rivoluzionato, oltre al proprio modo [redacted] esistere, anche le sue abitudini alimentari.

Ecco allora i pericoli che lo minacciano, legati anche ad un'alimentazione povera di fibre, quali la stitichezza, ma anche la tendenza al sovrappeso, che non è solo [redacted] problema estetico, come [redacted].

I vantaggi delle fibre alimentari

Chi non può modificare radicalmente [redacted] proprie abitudini [redacted] vita, deve prestare almeno grande attenzione all'alimentazione, che dovrà essere completa di tutti i fattori nutritivi, equilibrata e, quindi, ricca anche di fibre alimentari.

È provato scientificamente, infatti, che le fibre alimentari hanno la proprietà di:
1) imprigionare acqua
2) [redacted] essere assorbite dall'intestino.

Esercitano così un "effetto barriera" che porta ad [redacted] minore assorbimento di grassi, scorie azotate e, aumentando la quantità del contenuto intestinale, [redacted] accelerano i tempi di transito e ne favoriscono l'eliminazione. Esse rappresentano perciò un prezioso aiuto per la salute.

Come [redacted] 20 [redacted] di fibra alimentare al giorno

In quali alimenti si trovano le fibre? In quasi tutti: nella frutta, nella verdura, nei legumi e, soprattutto [redacted] cereali, se non [redacted] venissero privati dai processi di raffinazione industriale cui vengono sottoposti. La pasta, il pane ed altri alimenti farinacei sono [redacted] quasi completamente privi di fibre; frutta [redacted] verdura non sono sempre così presenti sulle nostre tavole, mentre i legumi sono pressoché scomparsi.

Ecco allora che i circa 20 grammi quotidiani di fibra alimentare così necessari, come confermato in numerosi congressi [redacted] pubblicazioni scientifiche, vengono a mancare.

CONTENUTO DI FIBRA ALIMENTARE DI ALCUNI ALIMENTI

Prodotto	*Quantità*	*Fibra*
Pane integrale	404 g	20 g
Carote bollite	680 g	20 g
Cavolo	775 g	20 g
Mele	1450 g	20 g
Crusca Albios	**[redacted] cucchiai**	**20 g**

Come supplire a questa carenza? È sufficiente aggiungere tutti i giorni alla nostra alimentazione 3-4 cucchiai di Crusca Albios, che [redacted] può prendere nel latte, nello yogurt, nei frullati, oppure nelle minestre o nei purè.

La Crusca Albios [redacted] veramente ottimale, per le [redacted] caratteristiche granulometriche che ne assicurano la massima efficacia, per la presenza del germe [redacted] grano e per la garanzia dell'assoluta igienicità. Prendete da domani questa buona abitudine. La Crusca Albios si trova solo in farmacia.

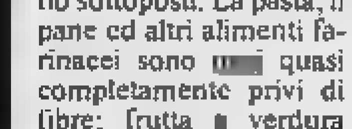

1/82

La Crusca Albios con proteine è [redacted] prodotto dietetico distribuito [redacted] farmacie da Gipharmex S.P.A. Aut. Min. San. N. [redacted] del 6/9/80

1 / Il metadone non [illegible] il problema. Lo [illegible] deve provvedere [illegible] comunità terapeutiche

2 / Le [illegible] contraddittorie sulle assicurazioni pagate dagli scolari [illegible] il 1911 [illegible] il [illegible]

Le droghe «sostitutive»

1/ Il sindaco Novelli, parlando come «privato» in un «pubblico» dibattito [illegible] Galleria d'Arte moderna alcune [illegible] ha dichiarato a chiare lettere che [illegible] si possono curare i tossicodipendenti somministrando loro altre droghe. E' un'affermazione importante, se si pensa che il responsabile del *territorio Torino* ha idee personali che [illegible] coincidono con le scelte finora effettuate dai gestori del settore nello stesso territorio.

Questa divaricazione fra personale e politico [illegible] il sintomo sincero, autentico, di un disagio profondo. La droga, forse più ancora del terrorismo, ha [illegible] in crisi il nostro modo di affrontare dissenso, emarginazione, malattia, esclusione, illusione, fuga. Il mito [illegible] territorio non [illegible] bastato, specie quando alla prova dei fatti si [illegible] trasformato in burocratismo, in «gestione», in presa in carico.

[illegible] linguaggio del territorio, della [illegible] ministrazione, della burocrazia, mal si addicono a soggetti che sfuggono [illegible] ogni regola, quali sono i tossicodipendenti, drogati, vittime di un bieco sfruttamento da parte degli spacciatori, e legati [illegible] loro [illegible] quella sindrome inquietante che lega torturatore [illegible] torturato, repressore a represso, sfruttatore [illegible] sfruttato.

L'esigenza di [illegible] svolta appare particolarmente urgente, [illegible] un momento in cui il modo di approccio verso [illegible] drogato è sottoposto a verifica critica [illegible] le *tecniche* finora usate mostrano la corda. Che significato ha il somministrare droga pulita [illegible] luogo di droga [illegible] strada? Può voler [illegible] evitare alcune (poche) morti per *overdose*, creare una dipendenza dal centro pubblico piuttosto che dallo speculatore privato, [illegible] certo [illegible] risolverebbe i problemi che riguardano in prima persona, direttamente, [illegible] tossicomane.

Nella critica del sindaco alla sostan- [illegible] alternativa, [illegible] può leggere [illegible] volontà [illegible] predisporre nuovi strumenti di intervento, ad incominciare da quella ipotesi [illegible] comunità terapeutica [illegible] ciale che oggi è lasciata in mano al volontarismo dei chierici contro il burocratismo dei laici, all'assistenza dei religiosi contro l'indifferenza dei dipendenti degli enti territoriali.

[illegible] [illegible] svolge una breve indagine fra i tossicodipendenti [illegible] coloro che sono vicini [illegible] loro, dai parenti [illegible] gruppo sociale, si scopre la ricerca di soluzioni mol- [illegible] diverse dall'appoggio ai centri pubblici: andare all'estero (Israele, il centro Africa) dove la droga non [illegible] a portata [illegible] [illegible] mano; entrare in [illegible] comunità sperimentata (dal Cis [illegible] don Picchi, a San Patrignano, alle tante comuni agricole sparse per l'Italia); seguire un programma rigido e definito (come in Francia, Svizzera [illegible] Svezia). Il Botteghino [illegible] metadone [illegible] della morfina hanno fatto il loro tempo, [illegible] mai lo hanno avuto, sono la non-soluzione, la finzione di intervento.

A chi ha cercato l'evasione nella sostanza non [illegible] può proporre né altra [illegible] stanza, né assistenzialismo complice, ma soltanto [illegible] ricupero della individualità, il ritorno alla responsabilità personale. [illegible] [illegible] realtà difficile, [illegible] cui bisogna fare i conti, anche conti economici. Quanto costa oggi un tossicodipendente alla società? Una cifra incredibile, se [illegible] tiene presente il [illegible] disadattamento, la cifra che quasi sempre in modo illegittimo si procura per acquistare la sostanza, [illegible] disagio che crea nella famiglia, i meccanismi che mette in moto, dall'assistenza pubblica, ai tribunali, al carcere. Forse varrebbe la pena di tentare [illegible] bilancio [illegible] trasformare la cifra passiva in un modo di intervento utile, diversificato fin che si vuole, ma tendenzialmente diretto [illegible] reinserimento sociale, attraverso momenti comunitari, da attuarsi [illegible] territorio o al [illegible] fuori di esso, per spezzare il legame [illegible] la sostanza.

Per realizzare tutto questo [illegible] vuole molta fantasia e poca burocrazia, [illegible] [illegible] sostanza alternativa e molto impegno. Come [illegible] voltare pagina, senza negare le esperienze [illegible] passato, ma denunciandone i limiti.

Giangiulio Ambrosini

l'Unità

Bevilacqua da Il Secolo XIX

De Angelis da Il Popolo

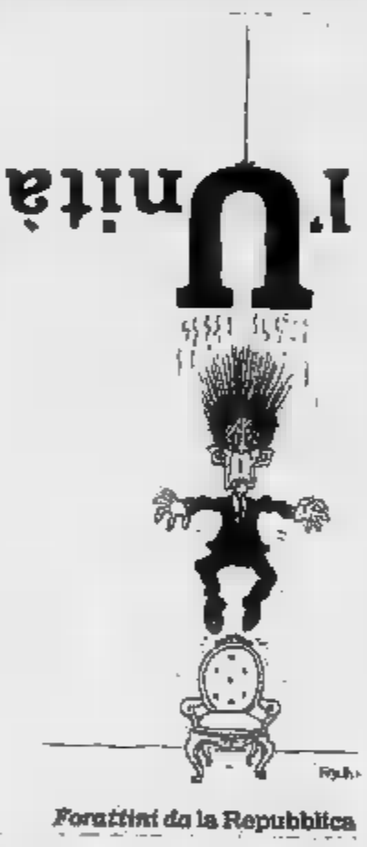

Forattini da la Repubblica

La mutualità scolastica abolita

2/ Colpo [illegible] spugna della corte di cassazione sui contributi di «mutualità scolastica» versati tra il 1911 ed [illegible] 1938 da chi, in grembiulino nero [illegible] fiocco blu, s'era lasciato attirare da questo particolarissimo tipo [illegible] assicurazione, piuttosto diffuso ed altrettanto reclamizzato, appunto, tra i banchi delle scuole elementari.

Con [illegible] clamoroso capovolgimento [illegible] fronte (non possiamo infatti dimenticare due precedenti sentenze di quattro anni fa della stessa corte che aveva, [illegible] contrario, riconosciuto piena validità ai «bollini scolastici») il collegio ha dato [illegible] una doccia gelata [illegible] migliaia di futuri pensionati che già facevan conto di quei lontani contributi per raggiungere il diritto [illegible] pensione.

Vediamo di rifare, sia pure per sommi capi, il travagliato cammino [illegible] questa ingarbugliata vicenda. L'atto di nascita [illegible] «mutualità scolastica» può collocarsi nel lontano [illegible] allorché la legge [illegible] luglio 1910, n. 521, autorizzò [illegible] Previdenza sociale [illegible] iscrivere in una speciale assicurazione i fanciulli in età compresa tra i sei ed i dodici anni, a condizione che frequentassero le scuole elementari e risultassero iscritti alle Società scolastiche.

Poco [illegible] [illegible] vent'anni dopo, la legge 3 gennaio [illegible] numero 17, trasferì la competenza delle Società scolastiche direttamente alle scuole pur mantenendo il carattere facoltativo per i ragazzi [illegible] rendendolo obbligatorio per [illegible] maestri. Nel '38 la mutualità scolastica venne soppressa ma furono comunque riconosciuti validi tutti i versamenti effettuati sino [illegible] settembre dello stesso anno. Per anni i «bollini scolastici» rimasero sepolti negli archivi della Previdenza Sociale finché, con sempre maggiore frequenza, il problema della loro validità ai fini pensionistici, venne sollevato proprio da coloro che, prossimi alla pensione, rivendicavano quei lontani versamenti.

La Previdenza Sociale, chiamata direttamente in causa, sosteneva che la mutualità scolastica non poteva essere utilizzata per raggiungere il diritto alla pensione [illegible] solo per maggiorarne l'importo, in quanto [illegible] contributi erano stati stati versati non per effetto di [illegible] rapporto [illegible] lavoro. Nel 1978 [illegible] cassazione, con due diverse sentenze, aveva equiparato [illegible] contributi scolastici [illegible] quelli obbligatori.

Le due sentenze depositate a febbraio di quest'anno dalla Sezione lavoro [illegible] della corte di cassazione hanno dato ragione all'Inps. La mutualità scolastica — ha detto la corte — va considerata «utile [illegible] [illegible] della *misura* della pensione, ma non potrà esserlo ai fini del *diritto*, [illegible] potrà in ogni [illegible] operarsi l'equiparazione tra [illegible] anno di contribuzione facoltativa in regime di mutuali- [illegible] [illegible] [illegible] [illegible] di anzianità assicurativa in un sistema che commisura la pensione sulla base dell'anzianità assicurativa e della retribuzione pensionabile».

Il che, in termini più semplici, significa che se un lavoratore , giunto all'età per la pensione, scopre di non avere [illegible] minimo [illegible] contributi per il diritto a pensione, non potrà colmare la lacuna utilizzando i «bollini» della scuola, se, [illegible] contrario, i requisiti di contribuzione saranno stati raggiunti, ebbene, in questo caso, la pensione potrà aumentare [illegible] effetto dei contributi scolastici.

Capitolo chiuso quindi, almeno per il momento.

Resta aperto [illegible] un problema su cui la corte non si è ovviamente pronunciata: [illegible] verranno utilizzati i contributi della mutualità scolastica per maggiorare la pensione? La palla passa ora alla Previdenza Sociale che dovrà studiare [illegible] fondo [illegible] problema, per la verità, di [illegible] facile soluzione.

Mario Stratta

Proposta [redacted] legge

La Valle d'Aosta difende le [redacted] acque

AOSTA — Con legge istitutiva dell'Enel lo [redacted] speciale per [redacted] Valle d'Aosta [redacted] stato mortificato [redacted] il [redacted] lamentare valdostano, Cesare Dujany, si sta battendo per ottenere una correzione [redacted] legge sulla nazionalizzazione dell'energia elettrica e ridare maggior autonomia in materia di subconcessioni [redacted] acque alla Regione Valdostana.

Rammentiamo che per statuto le acque pubbliche esistenti nelle regioni sono date in concessione gratuita per 99 anni alla Regione stessa, concessione che potrà essere rinnovata; le acque potranno es[redacted] date in subconcessione a scopo idroelettrico. E' [redacted] osservare però che sul finire dell'epoca feudale i Comuni valdostani furono costretti [redacted] provvedere all'affrancamento delle acque [redacted] torrenti con la stipulazione di [redacted] pubblici, acquisendo così, do[redacted] corrisposto circa 780 mila lire-oro (cifra gravosa e notevole per povere popolazioni agricole di [redacted] montane), ogni diritto patrimoniale, ovverosaia [redacted] piena proprietà.

In seno alla commissione Industria della Camera è infatti all'esame, in [redacted] legislativa, [redacted] disegno di legge relativo a incentivi a favore del risparmio energetico e alla liberalizzazione [redacted] concessioni fino [redacted] 3000 kW [redacted] potenza installata. Alla proposta [redacted] legge — che è considerata urgente — il parlamentare valdostano [redacted] ottenuto l'inserimento di un [redacted] aggiuntivo [redacted] favore della Valle d'Aosta [redacted] resta sempre competente [redacted] materia [redacted] acque e concessioni idroelettriche [redacted] che, in deroga alla legge 304, «può *subconcedere le acque relative a derivazioni idroelettriche aventi potenza non superiore* [redacted] *30 mila kW, oltre che all'Enel* [redacted] *agli altri soggetti diversi dall'Enel previsti* [redacted] *legge,* [redacted] *ad altri enti locali o consorzi* [redacted] *enti locali che ne facciano domanda*».

All'Enel [redacted] però riconosciuto il diritto di prelazione da esercitare entro due mesi dalla comunicazione [redacted] avvenuto inoltro [redacted] domande di subconcessioni alla Regione. «*Nell'intento* [redacted] *consentire* [redacted] *miglior sfruttamento* [redacted] *notevoli risorse idroelettriche della Valle d'Aosta* — ha affermato l'onorevole Dujany — *il disegno* [redacted] *legge, che dovrebbe diventare legge prima del prossimo autunno, intende dare il massimo impulso allo sviluppo delle fonti rinnovabili di energia, quali acqua, gas*».

La proposta [redacted] legge, già esaminata dal Senato, tornerà in seconda lettura [redacted] Camera, quindi con le modifiche al Senato per la definitiva approvazione. Con [redacted] nuova disposizione la Regione potrà assumere subconcedere le [redacted]que a consorzi [redacted] comuni, comunità montane [redacted] gruppi di privati che [redacted] il carattere [redacted] autoproduttori, così come potrebbe crearsi un'azienda regionale nel settore della produzione di energia elettrica.

Un modo per far riacquistare alla Regione la perduta autonomia in materia [redacted] subconcessioni di acque [redacted] scopo idroelettrico, ma anche un modo [redacted] sfruttare quelle ri[redacted] idriche che, [redacted] un momento di [redacted] crisi energetica, vanno perdute.

Giuseppe Margot

Savona, quasi raddoppiate le case costruite nel 1981 ma la crisi edilizia continua

In forte diminuzione il volume delle opere iniziate ex-novo (—85 per cento rispetto al 1980) - Solo del 2 per cento l'incremento degli affitti nello scorso anno

[redacted] «ALVEARI» E CASE [redacted] A [redacted]

SAVONA — *Continua, anzi* [redacted] *accentua, in provincia* [redacted] *Savona la* [redacted] *dell'industria edile. Come* [redacted] *l'Ufficio provinciale di stati*[redacted] *nella sua nota annuale, l'ini*[redacted] *privata è in grande misura* [redacted] *da tempo e quella pubblica* [redacted] *assolutamente insufficiente per svolgere* [redacted] *ruolo incisivo. Nono*[redacted] *ciò, però,* [redacted] *moltiplicano* [redacted] *agenzie immobiliari.*

Oggi come ieri [redacted] *situazione dell'edilizia* [redacted] *determinata, sempre* [redacted] *condo l'ufficio* [redacted] *statistica,* [redacted] *tre componenti: le restrizioni da tempo* [redacted] *atto in materia di aree fabbricabili, che non consentono — dopo* [redacted] *lunga serie* [redacted] *indiscriminate* [redacted] *spesso deturpanti fabbricazioni — la realizzazione di* [redacted] *e costanti programmi* [redacted] *nuove costruzioni; la notevole incidenza, laddove* [redacted] *possibile costruire, degli oneri di urbanizzazione;* [redacted] *meccanismo* [redacted] *regolamentazione* [redacted] *canoni di locazione che non si concilierebbe* [redacted] *lo sblocco di* [redacted] *situazione assai pesante e l'obiettiva esigenza di salvaguardare una primaria esigenza sociale quale è quella dell'alloggio.*

Tutto questo ha generato [redacted] *lato elevate quotazioni* [redacted] *mercato, dall'altro il rallentamento* [redacted] *tutte le* [redacted] *connesse a quella edilizia, con ovvie ripercussioni* [redacted] *economia generale.*

Il 1981 ha visto costruire in provincia di Savona 385 abitazioni per [redacted] *di 1735 vani* [redacted] *106.196 mc.*

Rispetto [redacted] *1980 il volume del costruito* [redacted] *delle opere residenziali si* [redacted] *circa l'80%* [redacted] *il volume* [redacted] *ini*[redacted] *è risultato inferiore, rispetto al 1980, di oltre l'85%.*

Da parte [redacted] *l'Istituto Autonomo Case Popolari ha* [redacted] *disposizione degli aventi diritto, nel 1981, 86 abitazioni per complessivi 490 vani,* [redacted] *fronte di 266 alloggi con 1273 vani resi agibili* [redacted]

[redacted] *dati comunque* [redacted] *già* [redacted] *presi in quelli relativi alle abitazio*[redacted] *complessivamente ultimate nel* [redacted]

Per quanto riguarda gli affitti [redacted] *interessante rilevare* [redacted] *mentre nel 1980, nel Comune capoluogo, l'indice aveva registrato, tra gennaio e dicembre, un aumento del 10,5% a fronte* [redacted] *un aumento complessivo, del costo* [redacted] *vita* [redacted] *17,6%, nel* [redacted] *l'aumento è* [redacted] *pari* [redacted] *2%* [redacted] *contro il 14,9% dell'indice complessivo del costo della vita.*

n. si.

«Buco» di 500 miliardi per le ferrovie private

TORINO — Centottanta milioni [redacted] passeggeri trasportati ogni [redacted] quattromila chilometri di linee, ventimila dipendenti, cinquecento miliardi [redacted] deficit [redacted] e materiale rotabile che risale per il 50 [redacted] cento non solo all'anteguerra, ma in qualche [redacted] anche al 1911: questo l'identikit delle «ferrovie concesse» (cioè non legate alle Ferrovie dello Stato) i cui responsabili si [redacted] riuniti [redacted] Torino per portare all'attenzione generale la necessità [redacted] solleci[redacted] intervento pubblico destinato ad evitare che la situazione diventi insostenibile.

[redacted] per fornire il servizio ferroviario locale quando il servizio pubblico [redacted] remunerativo e quindi ambito [redacted]pitali privati, negli ultimi anni, [redacted] l'obbligo di applicare «tariffe sociali» si sono in pratica trasformate in società [redacted] gestione, la metà delle quali (sono [redacted] ventina in tutto) abbandonate dai privati e diventate quindi [redacted] capitale misto o pubblico.

Costrette a vivere alla giornata, con lo Stato che copre [redacted] passivo che corrisponde all'85 per cento dei costi di gestione (il costo del personale), le «ferrovie [redacted] — [redacted] stato detto nella riunione di Torino — sono ora giunte [redacted] un momento [redacted] ritico e chiedono l'autorizzazione [redacted] aumenta[redacted] le [redacted]e, [redacted] attesa di una nuova legge (che [redacted] due anni è all'esame del Parlamento) i mezzi per l'indispensabile miglioramento delle strutture.

[redacted] — Il comitato di presidenza dell'Iri ha espresso parere favorevole all'accordo [redacted] collaborazione [redacted] Italtel [redacted] fa capo [redacted] la società americana [redacted]

[redacted] i [redacted]

Dalla Cina [redacted] calcestruzzo

ROMA — *Alcuni prodotti cinesi potranno entrare in Italia senza limitazioni quantitative: lo* [redacted] *stabilito il ministro per il Commercio con l'estero Nicola Capria con* [redacted] *decreto che liberalizza, dal primo gennaio scorso, le importazioni di alcuni prodotti industriali* [redacted] *Repubblica popolare cinese in seguito* [redacted] *decisione* [redacted] *questo senso presa dalla Comunità europea.*

Tra i prodotti che potranno entrare [redacted] *Italia senza limitazioni vi sono: i fazzoletti da* [redacted] *e da taschino* [redacted] *seta,* [redacted] *calcestruzzo, alcuni prodotti usati in fonderia.*

Oggi il congresso

Cooperative savonesi 27 mila soci

SAVONA — Si apre questa sera [redacted] Savona nel [redacted] della Provincia il congresso savonese [redacted] *Lega* [redacted] *cooperative* [redacted] *mutue*: [redacted] complesso di imprese che nel [redacted] ha sviluppato affari per quasi 80 miliardi e che, forte di [redacted] mila soci, dà lavoro a circa 2000 persone.

La *Lega cooperative* svolge [redacted] funzione importantissi[redacted] nel settore della distribuzione dove la cooperazione di consumatori [redacted] raggiunto notevoli risultati di [redacted] efficienza aziendale. Significativa anche la [redacted] nel settore [redacted] pesca ed an[redacted] più in quella delle cooperative di abitazione. Attualmente [redacted] in costruzione ol[redacted] alloggi.

Il settore servizi che comprende la movimentazione [redacted] merci, ristorazione collettiva e servizi sociali ha avuto lo scorso [redacted] un giro [redacted] 6 miliardi.

Per quanto riguarda le cooperative di costruzione [redacted] loro importanza economica [redacted] dimostrata dal fatto che [redacted] occupano il [redacted] del totale degli addetti nella provincia. Infine, oltre che [redacted] settore industriale (6 miliardi e mezzo [redacted] affari e 250 occupati), positive realtà cooperativistiche esistono anche nel settore [redacted] turismo.

Gli italiani nella Cee sono i meno festaioli

ROMA — *Gli italiani, fi*[redacted] *qualche* [redacted] *fa, era*[redacted] *considerati il popolo più «festaiolo» della Comunità europea. Il nostro calendario era infatti fitto di giorni festivi.* [redacted] *il 7* [redacted] *1977* [redacted] *governo decise di sopprimere 7 festività:* [redacted] *allora la situazione* [redacted] *è completamente ribaltata e oggi siamo passati al primato opposto,* [redacted] *soli 6 giorni festivi nel 1982.*

Al secondo posto sono Inghilterra e Paesi [redacted] *8 giorni, seguiti* [redacted] *Dani*[redacted] *9 giorni. Superano i dieci giorni* [redacted] *Francia,* [redacted] *12 festività,* [redacted] *Germania e il Belgio con 14* [redacted] *il Lussemburgo che ne festeggia addirittura 16.* [redacted] *chi si riposa* [redacted] *più sono i funzionari della commissione e del consiglio Cee.*

Infatti per [redacted] *fare torto a nessun «santo» le istituzioni comunitarie hanno previsto di festeggiarli tutti assegnando ben 19 giorni di riposo ai funzionari Cee.*

«C'è troppo benessere» si lamenta Bartolomei

ROMA — *E' anche colpa* [redacted] *benessere* [redacted] *il deficit agro-alimentare è così alto nel nostro Paese.* «*Solo* [redacted] *città di* [redacted] — [redacted] *detto in un'intervista* [redacted] *ministro dell'Agricoltura, Bartolomei — vengono* [redacted] *oltre 150 quin*[redacted] *di* [redacted] *al giorno. Quando avevamo più soldi abbiamo mangiato* [redacted] *più: però non* [redacted] *nostra alimentazione tradizionale,* [redacted] *quella* [redacted] *importazione. Dai 20 kg di carne a testa* [redacted] *passati a 70/80, abbandonando la nostra* [redacted] *tipica* [redacted] *contempo sono* [redacted] *gli sprechi*».

«*Un'altra causa del deficit agro-alimentare — ha continuato* [redacted] *ministro —* [redacted] *lo spopolamento delle* [redacted] *pagne. L'esodo continua con un incremento annuo del 2,3% e siccome la maggior parte* [redacted] *quelli che se* [redacted] *vanno sono giovani o giovanissimi,* [redacted] *popolazione rurale invecchia. Inoltre la crisi economica generale ha colpito anche l'agricoltura spingendo i grossi proprietari a* [redacted] *eliminare le colture a lavoro intensivo mentre nelle imprese familiari* [redacted] *contadino* [redacted] *allungato* [redacted] *sua giornata nel tentativo* [redacted] *mantenere invariato* [redacted] *reddito*».

PUBBLIMARKET

LA TUA AUTO USATA VALE ALMENO 800.000 LIRE.

COME.

Basta avere un'automobile usata, anche usatissima, purché funzionante e regolarmente intestata, e decidere di cambiarla con uno dei tanti modelli Citroën. L'auto verrà valutata minimo 800.000 lire e per quella nuova sono possibili rateizzazioni (con riserva di accettazione da parte dell'istituto di finanziamento).

DOVE.

Presso tutti i Concessionari ■ presso tutte le Officine e Vendite autorizzate Citroën.

QUANDO.

~~Solo dal 2 al 27 marzo.~~ SOLO FINO A DOMANI

PERCHE'.

La Citroën vuole agevolare tutti quelli che hanno perso, in ottobre, un'occasione come questa ■ la ripropone per permettere ad altri guidatori di provare il piacere di stare al volante di una Citroën.

CITROËN

NANDO GAZZOLO HA 53 ANNI

Nando Gazzolo e famiglia

Padre, fratelli e figli: tutti nello spettacolo con lui

IMPERIA — Suo padre, Lauro, era il caratterista che ha inventato la [illegible] del vecchietto del [illegible]; il fratello, Virginio, [illegible] vincitore del premio S. Genesio, [illegible] riscuotendo consensi [illegible] [illegible] interpretazione [illegible] capitano in *Il padre* di Strindberg; il figlio Luca è aiuto regista, [illegible] lavora quest'anno [illegible] *Ispezione* di Ugo Betti con [illegible] [illegible] ne; l'altro figlio Matteo [illegible] presto impegnato in tv in una novella [illegible] Pirandello. E lui, [illegible] Gazzolo, 53 anni, [illegible] più [illegible] 30 [illegible] breccia, se [illegible] [illegible] giro per l'Italia con la «Compagnia [illegible]»: nei panni [illegible] Benedetto. [illegible] [illegible] protagonisti di [illegible] *rumore* [illegible] *nulla*, [illegible] Shakespeare, [illegible] felice [illegible] movimentata edizione [illegible] Augusto Zucchi.

Una famiglia [illegible] attori, quindi, la sua, [illegible] vita di teatro: *«E' un mestiere che impone sacrificio, [illegible] ce l'ho [illegible] sangue, e [illegible] esalta. E' duro, ma affascinante: offre anche parecchie soddisfazioni. Non mi sento di scoraggiare i miei figli dall'intraprendere questa carriera. Anche Giovanna, che ha solo [illegible] anni, sembra intenzionata [illegible] dedicarsi [illegible] spettacolo: e io non la ostacolerò».*

Ligure, nato a Savona, Gazzolo ha un grosso [illegible] rico: quello di poter recitare [illegible] di [illegible] [illegible] pubblico della sua regione. A Genova [illegible] [illegible] una dossina di anni, da quando, cioè, fu scritturato per [illegible] stagione [illegible] Stabile; [illegible] Savona, [illegible] stato l'ultima volta nel '75: presentava *Chi ruba [illegible] piede è fortunato [illegible] amore,* [illegible] Fo.

A Imperia è tornato qualche giorno fa, invece: [illegible] Rossini «*Molto rumore per nulla* è [illegible] accolta [illegible] grande simpatia. Perché Shakespeare? «*Lo reciterei sempre, [illegible] mat[illegible] [illegible] [illegible] E' un classico, [illegible] ha saputo anticipare i tempi. E' [illegible] [illegible] [illegible] gi. L'ho dentro fin dagli inizi. [illegible] affermarmi, infatti, sono riuscito con [illegible] [illegible] Cleopatra", nella compagnia Ricci-Magni, [illegible] questa divertente [illegible] [illegible] già interpretata una decina d'anni fa. [illegible] affezionato al testo, [illegible] mi [illegible] fatto piacere riproporlo in una lettura [illegible] [illegible] accattivante, come Zucchi».*

Con il palcoscenico, Gazzo[illegible] [illegible] avuto anche qualche dissidio. Dopo aver debuttato nel [illegible] a fianco [illegible] Gandusio, nel '55 abbandonò all'improvviso [illegible] prosa, per dedicarsi [illegible] doppiaggio cinematografico [illegible] quattro [illegible]. Dal '58 [illegible] svolto, anche un'intensa attività televisiva (da *Capitan Fracassa* a *I Buddenbrock*), [illegible] è diventato un [illegible] notissimo, che reclamizza anche la qualità di un liquore.

[illegible] piccolo schermo [illegible] si [illegible] più distaccato: recentemente, ha partecipato al secondo episodio [illegible] [illegible] *Cecilia*, [illegible] la [illegible] e Dettori, e, giovedì e sabato prossimo, apparirà [illegible] [illegible] Boccardo in *La trappola originale*, [illegible] giallo televisivo, trasmesso [illegible] [illegible] parti, [illegible] 21,40, dalla prima rete tv.

«Alla televisione in fondo, sono grato. E' attraverso questo mezzo, che pratico dall'epoca [illegible] pionieri, [illegible] ho conquistato [illegible] mio spazio. [illegible] poi, consente ritmi di lavoro più blandi, [illegible] si riescono [illegible] conciliare [illegible] le esigenze familiari; per questo, [illegible] volte, mi sono distaccato per un certo periodo dal teatro», [illegible] Gazzolo.

[illegible]

Lotta di Pierini

TARANTO — *Il tribunale presieduto [illegible] dott. Maggi, dopo [illegible] visionato [illegible] pellicola in [illegible] sala cinematografica, ha dichiarato la sua incompetenza territoriale a decidere in merito alla vertenza giudiziaria che ha per oggetto* Pierino medico [illegible] [illegible] *ha trasmesso gli atti alla procura della Repubblica di Roma dove il film sarebbe stato programmato in prima assoluta. All'udienza non era presente* [illegible] *Vitali che [illegible] «Pierino» deve molta della sua gloria cinematografica.*

Imputato nel procedimento è il produttore [illegible] autore [illegible] soggetto del film, Ugo [illegible] *accusato dai produttori [illegible]* Pierino [illegible] [illegible] [illegible] *con l'attore un rapporto esclusivo per il ruolo [illegible] «Pierino» e [illegible] stesso Vitali di plagio, appropriazione di pregio altrui, concorrenza sleale e truffa [illegible] confronti del pubblico.*

L'iniziativa che ha portato [illegible] processo [illegible] stata di uno spettatore [illegible] San Severo (Foggia) [illegible] quale dopo aver visto a Taranto Pierino medico della Saub *ha presentato un esposto [illegible] magistratura ritenendosi ingannato [illegible] fatto che Vitali non compare nei panni di Pierino ma in quelli del* [illegible] *Gasparrone.*

E' stato poi [illegible] sostituto procuratore [illegible] Repubblica presso il tribunale di Taranto, dott. La Manna a disporre il procedimento nei confronti di Ugo Tucci il quale si difende parlando di «gravissimo attentato al [illegible] [illegible] [illegible] *libertà di espressione» [illegible]* [illegible] [illegible] *aver inventato [illegible] il «nuovo» Pierino.*

Donaggio: horror in musica

Il cantautore compone colonne sonore per i film di Brian De Palma

[illegible] — Pino Donaggio? E [illegible] lo conosce? Questo risponderebbero oggi molti giovanissimi, travolti [illegible] turbi[illegible] accavallarsi di ondate [illegible] musiche [illegible] [illegible] sempre nuovi. Pino Donaggio, lo sanno benissimo i [illegible] giovani, ebbe il [illegible] [illegible] momento [illegible] popolarità negli anni [illegible] come cantautore. Tra i suoi motivi più noti «Come sinfonia», «Io che [illegible] vivo», «Una casa in cima [illegible] mondo», «L'ultimo romantico».

Cantante e autore [illegible] musica melodica [illegible] ispirazione romantica, si ritirò [illegible] [illegible] mente dall'arena dei [illegible] pubblici quando irruppe nel mercato il [illegible] genere, quello fragoroso. [illegible] uno che si presentava in punta [illegible] piedi e [illegible] studiato [illegible] (che nelle [illegible] canzoni [illegible] va un po' dappertutto come [illegible] prezzemolo), era chiaro che [illegible] c'era molto spazio in [illegible] mondo sempre più [illegible]

Ma Donaggio, se [illegible] è ritirato dai campi di battaglia musicali, [illegible] per questo ha riposto le armi. [illegible] continuato [illegible] scrivere musiche, non più per canzoni, [illegible] per film. E da allora ne ha fatti [illegible] fra [illegible] [illegible] americani, ma [illegible] questi che quelli. [illegible] alcuni anni, poi, è il musicista preferito del regista americano [illegible] [illegible] Palma. [illegible] partire da *Carrie, lo sguardo [illegible] Satana* [illegible] all'ultimo, *Blow Out* con John Travolta e Nancy [illegible] [illegible] *funzione il lavoro?* — spiega —. [illegible] [illegible] *Hollywood [illegible] vedere il film [illegible] fase di montaggio, o a leggere [illegible] sceneggiatura, o a discuterne [illegible] regista e quindi ma ne* [illegible] [illegible] *mia V*[illegible] *e in* [illegible] [illegible] [illegible] *la musica».*

La prima esperienza con Brian De Palma fu *Hi, Mom*, un film quasi sconosciuto, ma [illegible] costituì per Pino Donag-

[illegible] REGISTA [illegible] [illegible] PALMA

[illegible] una specie [illegible] prova generale. A [illegible] [illegible] tempo [illegible] altri film americani fra cui ricorda *Pirata* [illegible] *Il mulatto*, musicalmente più riusciti [illegible] altri. Dice: *«Gli americani, quando hanno scoperto quello che sai fare e credono nel tuo lavoro, ti danno piena fiducia, [illegible] [illegible] certo [illegible] ti lasciano carta* [illegible] *Ci sono stati casi in cui alcuni registi [illegible] produttori hanno* [illegible] *[illegible] mettere la mia musica nel loro film* [illegible] [illegible] *controllarla. Sorgono* [illegible] *dei problemi se [illegible] vuoi cambiare penere, perché allora cominciano a diffidare, [illegible]* [illegible] *che vuoi imbrogliarli».*

Donaggio [illegible] ha quarant'anni, [illegible] [illegible] [illegible] baffoni alla Stalin, [illegible] mani bianche, affusolate. Parla [illegible] voce pro[illegible] [illegible] [illegible] colloquiale. *«Farò anche [illegible]* [illegible] *del nuovo film [illegible] De Palma, quello che sta preparando sui sindacati americani. Con [illegible] ormai ci si capisce a volo, siamo diventati amici e la nostra collaborazione [illegible]* [illegible] *stretta. Mi [illegible] i copioni e mi chiede [illegible] mio parere. Bisogna ricordare che per gli americani la musica, nei film, è molto più importante di quanto lo sia per il nostro cinema».*

Il regista italiano per il qua[illegible] [illegible] più lavorato [illegible] Mingozzo Aliprandi, per lui ha scritto il commento musicale di *Corruzione a palazzo di giustizia* [illegible] dell'ultimo, *Morte in Vaticano*. *«Oggi come oggi — dice — trovo* [illegible] *più [illegible] comporre* [illegible] *per film. C'è anche una maggiore libertà artistica. E tutto avviene in modo molto più semplice che per l'incisione di un disco. Qui devi [illegible] a passare gli esami. Ci sono decine e decine di persone [illegible] stanno lì ad ascoltare, a giudicare, a scuotere la testa, [illegible] chiedere modifiche, ognuno ha il dovere di dire la sua. [illegible] spesso alla fine la [illegible] che avevi pensato ne esce snaturata».*

«Nel cinema invece tutto è più semplice e sbrigativo. [illegible] regista [illegible] fa [illegible] il film o leggere il copione, tu pensi alla musica adatta, la componi e poi la fai sentire. Se va bene al regista è cosa fatta. Se non è del tutto convinto si concertano le modifiche. In genere si tratta di musica che deve sottolineare le azioni, di musica che deve dare delle emozioni. Certi film, specie i gialli, senza la musica perdono molto [illegible] loro mordente, della loro emozionalità. Il thrilling, privo di musica, [illegible] una cosa fredda, non ti dà brividi».

[illegible] Donaggio [illegible] [illegible] suo tempo rifiutato di interpreta[illegible] [illegible] musical-canori, ma [illegible] probabile [illegible] [illegible] decida di farne uno, non come attore, bensì come [illegible] delle musiche. *«Mi è stato proposto* — dice — *di fare un musical, ci sto pensando [illegible] [illegible] proprio che lo farò».*

Ha due figli, [illegible] [illegible] di 14 anni ed una femmina di 12. *«Il maschio da grande vorrebbe fare l'ingegnere elettronico e già si prepara. Ecco, non ha alcuna stima per me come* [illegible] *Se, mi rimettessi a cantare [illegible] vergognerebbe come un ladro. Fa di tutto perché i suoi compagni di scuola [illegible] sappiano chi sono [illegible] cosa faccio. Tutto il contrario è invece la bambina: ascolta i [illegible] dischi, crede ancora nel mio mito [illegible] [illegible] quello [illegible] [illegible] cantanti e di [illegible] attori. E' venuto mio ospite per qualche giorno John Travolta. Lei era* [illegible] [illegible] [illegible] *continuamente attorno e alla fine mi ha detto che quelli erano stati i due più bei giorni [illegible] [illegible] ta».*

Lamberto [illegible]

BRAD DAVIS (A DESTRA) E' IL TENENTE CAPUTO

Ancora storie dal Vietnam

Il film: «Bagliori di guerra»

Bagliori [redacted] guerra [redacted] Richard Heffron, con Brad Davis, Keith Carradine, Stacy Keach. Americano, guerra, [redacted] co- [redacted] (cinema Capitol).

Un altro film sul Vietnam: questa volta [redacted] stato tratto dal libro [redacted] tenente italo-americano Philip Caputo, partito volontario da Chicago nel [redacted] e tornato un anno dopo [redacted] e salvo, ma scosso assai. In lui c'è qualcosa del capitano Bruce Dern di Tornando a casa*: dalla linda provincia americana quella lontana guerra sembra di grande fascino, fatta apposta per solleticare gli spiriti più [redacted] turosi, a patto che non si pongano troppi problemi ideologico-politici. La realtà invece, come costoro scopriranno a proprie spese, è molto diversa.*

Agli albori della presidenza Johnson, l'epoca [redacted] fatti nel film di oggi, «The Nam» [redacted] era [redacted] il trauma collettivo americano che sarebbe [redacted] seguito. E' quindi [redacted] cuore abbastanza leggero che i contingenti di marines diciannovenni vengono sbarcati l'uno dopo l'altro in Indocina. Ma la natura e [redacted] popolazione ostili, l'invisibilità [redacted] nemico, le marce forzate nella giungla, la calura infernale, [redacted] mine antiuomo che assottigliano i reparti [redacted] neppure bisogno di [redacted] scaramuccia, contribuiscono [redacted] stravolgere non poco tutti quei giovinotti che si aspettavano qualcosa di più eroico.

Succede poi che [redacted] tenente Caputo, durante l'occupazione [redacted] di un villaggio, si faccia saltare i nervi e proceda distrattamente all'assassinio di [redacted] civili, [redacted] curarsi che siano o [redacted] vietcong. A questo punto per lui ci sarebbe la fucilazione, ma i superiori chiudono un occhio: invece della corte marziale, un rimbrotto e il rimpatrio.

Il film [redacted] condotto decorosamente — un film di guerra in mano [redacted] un [redacted] [redacted] difficile che riesca male —, ma non trova spunti per andare al di là [redacted] una narrazione convenzionale. La delicata questione del Vietnam viene risolta con [redacted] antimilitarismo [redacted] poco di maniera: qualche ufficiale imbecille, tanti bravi ragazzi mandati [redacted] morire. Potrebbe insomma trattarsi di qualunque altra guerra. E rimane così fuori dal film di problema fondamentale: che tutti quei soldati, bravi o [redacted] bravi che fossero, non avrebbero dovuto trovarsi laggiù.

[redacted] **dg.**

Buonasera di Bongusto

ROMA — Per la serie televisiva *Buonasera con...* [redacted] lunedì [redacted] 16 aprile andrà in onda sulla rete [redacted] show [redacted] Fred Bongusto. Tre settimane con frequenza giornaliera esclusi il sabato [redacted] le domeniche. L'orario [redacted] quello [redacted] pre, dalle 18,50 [redacted] 19,40, [redacted] d'uso per questa fascia televisiva, ormai giunta ad alti livelli d'ascolto. La trasmissione, attraverso uno spettacolo dagli schemi semplici, vuole offrire soprattutto [redacted] vivo. [redacted] quasi tutte le puntate sarà presente insieme con Fred Bongusto, anche [redacted] orchestra, formata di dieci elementi che lo [redacted] pagnerà nello svolgimento delle sue fantasie musicali.

La direzione dell'orchestra è affidata [redacted] Mascolo, ma sarà anche lo [redacted] Bongusto, [redacted] sola chitarra, [redacted] presentare brevi [redacted] musica vecchia e nuova. Ogni puntata [redacted] apre [redacted] una canzone dell'autore molisano, il quale, oltre [redacted] ricordare i suoi vecchi successi, presenterà [redacted] canzoni tratte dal suo ultimo «ellepi» con Fred ci sarà anche un gruppo di qua- [redacted] ragazzi.

La trasmissione è ambientata in una grossa discoteca che [redacted] anche [redacted] po' night-club. Fra gli interpreti [redacted] del programma [redacted] sarà [redacted] Emanuelli, simpatico e bravo caratterista, nelle vesti questa volta di [redacted] barista soprannominato [redacted] Astaire, maniaco fino [redacted] Broadway, del musical e del grande cinema di Hollywood.

Locandiera in giallo

«Delitto sotto il sole» il film dal romanzo di Agatha Christie

[redacted] sotto [redacted] di *Guy Hamilton* [redacted] *Peter Ustinov, Maggie Smith, Nicholas Clay, Jane Birkin, James Mason, Diana Rigg. Giallo, inglese, colori (cinema Ambrosio).*

Implacabile come i suoi delitti [redacted] le [redacted] Agatha Christie torna ogni due-tre stagioni [redacted] technicolor per la versione d'uno dei famosi gialli. La tecnica [redacted] Signora è [redacted] per sé più teatrale che cinematografica: in genere parecchie persone, [redacted] comprese [redacted] vittime [redacted] i colpevoli, [redacted] trovano riunite [redacted] un luogo chiuso a sospettarsi [redacted] spaventarsi.

Il grande schermo dilata i paesaggi e scolorisce [redacted] psicologie. In questo *Delitto sotto il sole* non [redacted] certo l'interesse per [redacted] svolgimento né la sorpresa per il finale. Tuttavia [redacted] l'impressione di un compito in classe svolto [redacted] diligenza [redacted] poca fantasia perché, si sa, i professori non [redacted] le divagazioni. I professori del caso cioè gli spettatori ringraziano perché l'azione risulta suggestiva e concentrata, non ringraziano perché [redacted] attori si riducono [redacted] eleganti manichini che non cambiano espressione nemmeno a rigirarli con le gambe all'in su.

L'eccezione in tanta convenzionalità [redacted] rappresentata dall'incisiva Maggie Smith, [redacted] sorta [redacted] *Locandiera* d'alta classe [redacted] di infimo passato che raggruppa in un albergo gli elementi più sgargianti della bella società internazionale. Attorno [redacted] una capricciosa attrice [redacted] musical che troverà la morte in pieno giorno [redacted] un'assolata spiaggia di Majorca, ruotano figure ambigue e vistose talora mosse da rancore verso [redacted] lei: una coppia di produttori afflitti da una sua defezione, un giorna- [redacted] che se ne vede bloccata per un capriccio [redacted] biografia a suo tempo concordata, la moglie [redacted] un gigolò che la circon- [redacted] attenzioni in pubblico, il [redacted] stesso corretto marito [redacted] la figliastra umiliata al rango di cenerentola, un nobile che l'ha [redacted] non [redacted] mai ottenuto la restituzione d'un diamante dato in pegno nuziale ecc. [redacted]

Ambiente elegante, con abiti Anni Trenta e melodie [redacted] Porter; delitto e casti- [redacted] con doppia contorsione [redacted] ritorsione; indagini faticose condotte [redacted] Ustinov che parla con la gaia voce dell'ispettore Clouseau della «pantera rosa». Il tutto firmato [redacted] svolazzi dall'inglese Guy Hamilton, che fu uno dei registi [redacted] serial «007».

p. per.

Un classico Christie

Agatha Cristhie [redacted] *che scrivere romanzi gialli è come sfornare salsicce:* «Io sono una perfetta [redacted] sfornasalsicce». *Questo* Evil under the sun *(tradotto in italiano* [redacted] *con* [redacted] Corpi [redacted] sole), [redacted] *quale* [redacted] *tratto il film* Delitto solo il sole, *non fa eccezione alla regola. E' una perfetta «salsiccia», cucinata con tutti gli ingredienti che hanno fatto meritare alla Cristhie* [redacted] *soprannome* [redacted] *«regina* del delitto».

Una località di villeggiatura, l'isola [redacted] *Contrabbandiere, frequentata dalla buona borghesia inglese; un'atmosfera carica di pettegolezzi e avvelenata da meschine rivalità sentimentali;* [redacted] *personaggio strano* [redacted] *un poco goffo, il piccolo detective belga Hercule Poirot (*«Ho sistemi tutti miei, ordine metodo e cellulline grigie...»*) che* [redacted] *far luce su un incomprensibile delitto.*

Pubblicato nel 1941, Corpi al [redacted] [redacted] *uno dei romanzi più classici e forse più felici della Cristhie. Perfettamente* [redacted] *suo agio nel descrivere* [redacted] *«snob» dove germogliano malignità e invidie, insuperabile nel districarsi in trame amorose che sfociano in terribili risentimenti e gelosie, la «regina del delitto», riesce ad architettare una intricata storia, che fin dalle prime battu-* [redacted] *assume i contorni* [redacted] *tragedia:* «Certo, questo [redacted] un luogo [redacted] villeggiatura romantico e tranquillo — *dice Poirot* —. Il sole brilla e il mare [redacted] un incanto. Ma lei dimentica, signorina Brewster, che il [redacted] si annida dovunque, sotto il sole».

[redacted] *Poirot, che in questo ro-* [redacted] *si trasforma in filosofo sputa-sentenze (*«Nessuno può fermare il destino: ciò che deve accadere è inevitabile»*), ha perfettamente ragione. Una* [redacted] *criminale uccide la signora Arlena Marshall,* «perfetta come [redacted] statua, bellissima e superba...». *Chi* [redacted] *stato?* [redacted] *perché? La polizia brancola nel buio.* [redacted] *Poirot, arrivato sull'isola per concedersi* [redacted] *meritato riposo,* [redacted] *alzarsi* [redacted] *malincuore dalla se-* [redacted] *a sdraio* [redacted] *cominciare* [redacted] *indagini. Lunghi interrogatori, osservazioni acute, le psicologie dei personaggi svelate negli angoli più segreti.*

Corpi [redacted] sole [redacted] *prima di tut-* [redacted] *romanzo «statico». Come ogni poliziesco classico che si rispetti* [redacted] *imperniato sui sottili ragionamenti del detective-protagonista. Poirot osserva, ragiona, deduce. E' un ragioniere del delitto che preferisce il pensiero all'azione. L'assassino è astuto, ma nelle ultime pagine cade nella rete.*

[redacted] *Poirot trionfa.* [redacted] *più nel libro che sullo schermo. E'* [redacted] *«vizio» della Cristhie. Le* [redacted] *sono «salsicce» un po' particolari: si* [redacted] *più alla lettura che non al cinema.*

m. a.

«Oh Cin-ci-là, oh Cin-ci-là i fiori son le tue catene...»

Stasera comincia all'Alfieri il Festival dell'Operetta

[redacted] — Da questa [redacted] al Teatro Alfieri [redacted] il [redacted] dell'operetta. [redacted] la compagnia di [redacted] Quattro i [redacted] in programma: «Cin-ci-là» di [redacted] do e Ranzato (26, 27 e 28 marzo); la «Vedova allegra» di [redacted] (29-31 [redacted] 1-2-3 [redacted] aprile); «[redacted] viennesi» [redacted] Lehàr (6-7 [redacted] 8 aprile); «[redacted] Campanelli» di Lombardo [redacted] (10-11-12 aprile).

Puntuale come il vento di marzo torna l'operetta. Sempre vivace nonostante l'età, [redacted] *capricciosa nelle storielle e nella banalità delle trame,* [redacted] *ancora deliziosa nella musica. La ospita il* [redacted] *Alfieri, come vuole la tradizione* [redacted] *Torino; a portarla sul palcoscenico è la compagnia di Alvaro Alvisi, nutrita équipe di artisti in grado* [redacted] *offrire* [redacted] *spettacolo* [redacted] *buon livello, fatto apposta per accontentare* [redacted] *i gusti.*

Chi [redacted] *a* [redacted] Cin-ci-là [redacted] Vedova allegra? *Chi vuole riascoltare le girandole musicali* [redacted] *Lombardo e Lehàr; chi chiede un paio d'ore* [redacted] *divertimento spensierato* [redacted] *in santa pace; i giovani, che,* [redacted] *dall'«oggetto misterioso» di cui hanno* [redacted] *tanto parlare da babbi e nonni, sono disposti a spiccare* [redacted] *gran salto per farsi contagiare da una «malattia» che non* [redacted] *lascerà più.*

L'operetta [redacted] *e continua* [redacted] *prosperare. Sarà melensa fin che* [redacted] *vuole, leggera, magari troppo frivola, però funziona. Non* [redacted] *che farsene degli intellettualismi «snob»* [redacted] *cabaret; è meno noiosa della prosa,* [redacted] *impegnata dell'opera. E può contare sulla musica.*

La bella musica è [redacted] *l'oro: non arrugginisce negli anni. I critici possono anche sbraitare, gli intellettuali con la puzza al* [redacted] *so possono tranquillamente scrivere che le marcette di Lehàr sono* «bibite zuccherate senz'alcol [redacted] nerbo», [redacted] *i piccoli capolavori di Strauss, Offenbach* [redacted] *Kàlman (per* [redacted] *parlare* [redacted] *Suppé, Benatsky e lo stesso Lehàr)* [redacted] *raffinati gioielli* [redacted] *melodie trascinanti, cesellati con musica incantevole.*

E l'operetta italiana? [redacted] *difende con molto onore. Non ha prodotto capolavori come lo* Zingaro Barone o la Vedova allegra, *però occupa un posto di tutto rispetto nella storia del* [redacted] *musicale.* Il [redacted] dei campanelli, Cin-ci-là, L'acqua cheta, [redacted] *piccole gemme* [redacted] *invenzione melodica che non sfigurano* [redacted] *titoli più famosi.*

[redacted] *cartellone* [redacted] *questo «XXVII Festival dell'operetta» di scena all'Alfieri, sembra fatto apposta per avvicinare e confrontare due generi: la malinconia intimista* [redacted] *valzer viennese* (La vedova allegra), *le superbe marcette austriache* (Donne viennesi), *con la melodia italiana* (Il paese dei campanelli e Cin-ci-là). *I quadretti austriaci, ordinati e lindi, e le atmosfere mediterranee dove le romanze profumano di mandorli fioriti.*

Tutte le quattro operette in cartellone sono da vedere. La preferenza va di certo alla Vedova, *la più classica. Valzer languidi, motivi, arie, colori, atmosfere, giochi* [redacted] *note che il prestigiatore Lehàr* [redacted] *ricavato* [redacted] *vena inesauribile da un cilindro di magia.* **m. a.**

EDEN
via P. Amedeo, 20 - T. [redacted]
SERATA DELL'ELEGANZA
[redacted]
RICHARD e MONICA
con sorteggio tra le dame di un favoloso
[redacted]
[redacted] ore 15 [redacted]
[redacted]

EXPOCASA
TORINO ESPOSIZIONI
(ristorante 5° padiglione)
FESTIVAL
DELLA
CUCINA OLANDESE
oggi ore 19 - 22

[redacted] LA [redacted]
[redacted] 15,30 matinée ore 21
[redacted] DI PRIMAVERA
FIORI.... FIORI
Intermezzo Piano Bar....
COCKTAIL.... ACCORSI...
è di rigore cavalieri abito [redacted]
o blu scuro (camicia bianca)
dame abito da sera lungo

[redacted] Parc
Il vero salotto di Torino
Stasera [redacted] serata
diversa prolungata
[redacted]
omaggi floreali [redacted] Dame
[redacted] prossimo
[redacted] FANTASTICA

TROCADERO
v. A. Doria, 9 - Tel 553771
[redacted] DELLO STRIP-TEASE
Concorso internazionale da
Londra, Parigi, Amsterdam,
[redacted] Vienna, [redacted]
SFILATA [redacted] MOU-MOU
presenta [redacted]

FARO
Ore 21 serata elegante
org. A.M.A.S. e C.A.T.A.M.
libera a tutti, ricchi premi
[redacted] ed ai più eleganti

Nuovo PRINCIPE
[redacted]
orch. Baby e i [redacted]

Tanti Lied come teatrino

Concerto al Piccolo Regio

TORINO — *Il ciclo di conferenze e concerti denominato «Introduzione alla vocalità», organizzato congiuntamente dagli assessorati della Provincia e del Comune con fini didattici, ha avuto ieri sera al Piccolo Regio uno [redacted] suoi momenti migliori grazie al recital offerto dal baritono Elio Battaglia accompagnato al pianoforte [redacted] Erik Werba. L'avvenimento si [redacted] presentato per alcuni aspetti sotto [redacted] luce [redacted] rara originalità, perché Battaglia [redacted] Werba costituiscono [redacted] duo [redacted]mente esemplare. Il titolo [redacted] programma [redacted]* Il Lied tedesco da Mozart a Strauss, *ed è noto come Elio Battaglia [redacted] questo genere musicale sia un cultore e un insegnante preclaro, ma non si è trat[redacted] solo [redacted] uno sfoggio di stile e [redacted] dottrina. [redacted] due musicisti sono infatti due rari campioni prima [redacted] tutto [redacted] affabilità [redacted] dell'intimismo che questa musica richiede.*

[redacted] è un signore viennese [redacted] po' pingue dalla disciplinatissima chioma bianca; [redacted] siede al pianoforte [redacted] l'aria tranquilla e disimpegnata di un musicista da caffè concerto. Chi non lo conosce potrebbe prenderlo per [redacted] comparsa [redacted] film, ma [redacted] è una celebrità e [redacted] sua lunga carriera [redacted] accompagnato i più grandi cantanti del mondo. Dire che [redacted] con naturalezza è poco, lui fa della musica [redacted] che vuole: allenta il ritmo, rinforza e affievolisce il suono [redacted] gli pare [redacted] lo plasma in maniera incomparabile [redacted] i profili della frase cantata. Si resta stupefatti [redacted] deliziati constatando che ogni musicista potrebbe imparare qualcosa da questo pianista bonaccio[redacted] che possiede tutti i segreti dello stile.

Elio Battaglia dal can[redacted] suo canta i Lieder di Mozart, Beethoven, Schubert, Schumann, Brahms, Hugo Wolf, Mahler e Strauss con una [redacted] che è una via di mezzo tra l'attore [redacted] il cantante. Il Lied è proprio questo, un piccolo dramma, [redacted] quadretto, una favola, una ninna nanna, una dichiarazione d'amore, [redacted] filastrocca, un lembo di vita che diviene in un istante un piccolo colpo di teatro, un attimo fuggente la cui bellezza non ha ancora fi[redacted] conquistarci che [redacted] già svanita.

Questo teatrino della fantasia [redacted] una tipica creazione viennese [redacted] cui si rimescolano gli estri [redacted] una civiltà composita e di un gusto sicurissimo sublimati da [redacted] musicali[redacted] tra le più vive [redacted] brucianti che sia dato immaginare [redacted] Battaglia con la [redacted] intelligenza [redacted] la [redacted] cultura, col suo carattere [redacted] siciliano immerso nelle ricercatezza [redacted] civiltà mitteleuropea, [redacted] è un interprete ideale. Naturale quindi che il binomio costituito da lui [redacted] da Erik Werba offra frut[redacted] preziosissimi che deliziano [redacted] pubblico [redacted] lo inducono a meditare.

Enzo Restagno

L'infamia in scena

Buona prova del gruppo sperimentale promosso dal «Voltaire»

TORINO — *Uno scroscio di applausi è risu[redacted]to al termi[redacted] [redacted] la prima di [redacted]toria universale dell'infamia prodotto e presentato [redacted] Cabaret Voltaire all'Eridano per il «meeting» dei teatri sperimentali.*

In Gianni Guaraldi, Susan[redacted] Fadini, Francesca [redacted] Federico Odling, Nino Lepore, Pietro Pignatti, Michele Villani [redacted] Manuel che si inchinavano al[redacted] ribalta forse sarà rimasto laggiù, [redacted] fondo in fondo al cuore, [redacted] pizzico [redacted] nostalgia: nostalgia dei fischi che accoglievano certi loro allestimenti, nostalgia delle polemiche che accompagnarono l'anno [redacted] dalla Biennale di Venezia all'Alfieri di Torino il frastuono [redacted] Ecce homo ma[redacted].

Stavolta invece l'animatore del gruppo, Edoardo Fadini, trascura i colpi bassi musicali e rilancia inaspettatamente la parola in una cornice serena, quasi casta. Il titolo si riferisce a un'opera di Jorge Luis Borges [redacted] '35, autore che con il suo inimitabile stile fatto d'intrecci tra invenzione-realtà [redacted] novella-saggio, [redacted] presta benissimo a un'esercitazione che al tempo stesso [redacted] esalti e ne rinneghi la parola.

Ecco dunque quattro attori-«musici in scena, bianchi [redacted] trucco [redacted] nel costume come i fondali e gli strumenti, segnati a malapena nei contorni [redacted] un cono [redacted] luce che sfarfalla quasi uscisse [redacted] un proiettore cinematografico. Dovrebbe [redacted] un omaggio [redacted] Borges che fu anche recensore [redacted] film ma si tratta in ogni modo d'un accorgimento per incatenare l'attenzione degli spettatori. Solo in [redacted] secondo momento si scoprirà che le immagini degl'interpreti sono raddoppiate da specchi posti in alto che ne danno una diversa prospettiva, né più né meno che se ci ritrovassimo [redacted] lezione [redacted] «proiezioni» nelle scuole medie oppure [redacted] una galleria per [redacted] mostra [redacted] Picasso [redacted] tra l'altro viene [redacted] nelle [redacted] diapositive che arricchisco[redacted] il racconto.

Mentre i quattro interpreti dicono ognuno per conto suo [redacted] novella di Borges, una dolce e ossessiva musica [redacted] Rossini li accompagna [redacted] crescendo verso [redacted] cambiamento [redacted] aspetto e di significato che assumono a metà spettacolo. Cadono le vesti candide — c'è anche un duplice fugace nudo maschile — [redacted] tornano i «jeans» di tutti i giorni. [redacted] sottile [redacted] Borges si passa, senza vera motivazione, all'opera [redacted] Karl Kraus, [redacted] commediografo e giornalista austriaco che [redacted] consumò nel levare la voce contro gli opportunismi, le viltà [redacted] infine i nazismi dei paesi [redacted] lingua germanica.

Gli specchi [redacted] sono adesso che pallidi schermi per le figure divenute nostre contemporanee, non più angelicate nel[redacted] clamidi candide. La voce poi, spesso registrata e deformata, [redacted] immagini stridenti [redacted] controverse benché ormai [redacted] sia quasi più intelligibile. In platea serpeggia il disagio [redacted] il contrasto con [redacted] prima e tenera parte [redacted] serata acuisce di minuto in minuto.

Il buio sigla [redacted] fine della rappresentazione [redacted] l'esaurimento [redacted] parola. [redacted] «mixage» di teatro-cinema-letteratura non sarà una novità fin dai tempi [redacted] Erwin Piscator né l'abolizione [redacted] distinzioni tra registi-scrittori-interpreti [redacted] diversa rispetto alle esperienze «off» degli Stati Uniti. Però il [redacted] Fadini [redacted] incisivo, chiaramente ispira[redacted] dalle spiritose note rossiniane, addestrato da una conveniente serie di prove.

Piero Perona

Vietati in Cina i film di Kung-fu

PECHINO — *[redacted] respon[redacted] di alcune scuole della popolosa [redacted] di [redacted] presto puniti per [redacted] organizzato delle proiezioni pubbliche di film provenienti [redacted] Hong Kong e da Taiwan servendosi [redacted] materiale destinato all'insegnamento.*

Un quotidiano di Can[redacted] ha citato il caso di una scuola secondaria che, nonostante il divieto municipale, ha continuato [redacted] proiettare film [redacted] kung-fu [redacted] Hong Kong servendosi [redacted] materiale video appartenente alla scuola. Le proiezioni [redacted]no [redacted] organizzate fino al [redacted] per due [redacted] tre volte a settimana.

Nei [redacted] della scuola hanno raccolto ogni volta [redacted] 400 spettatori cui gli organizzatori hanno fatto pagare un biglietto [redacted] ingresso. Il quotidiano precisa che all'inizio [redacted] marzo il dipartimento ministeriale del[redacted] di Canton [redacted] continuare [redacted] proiettare fil di Hong Kong e di Taiwan.

La cosa è stata [redacted] pubblica dopo [redacted] decisioni [redacted] vietare formalmente l'importazione di dischi, di cassette e di video-cassette [redacted] cui contenuto [redacted] giudicato «decadente».

Patricia Reagan pantera rosa

[redacted] — [redacted] Davis, figlia del presidente degli Stati Uniti Ronald Reagan, [redacted] trova attualmente [redacted] Valencia, per interpretare [redacted] film «La [redacted] della pantera rosa», [redacted]mente in lavorazione. Ne [redacted] protagonisti David Niven [redacted] Robert Wagner.

Patricia [redacted] conduce [redacted] ritirata, non si [redacted] fotografare, [redacted] è accompagnata da nove guardie del corpo.

Folco Quilici al Festival di New Delhi

NEW [redacted] — Il regista e giornalista Folco Quilici ha inaugurato [redacted] New Delhi un festival di suoi [redacted] organizzato dall'Istituto [redacted] di cultura nella capitale [redacted]

Prima [redacted] proiezione inaugurale, fatta con [redacted] pellicola *Fratello mare*, Quilici ha illustrato ad un [redacted] di giornalisti [redacted] indiani il «grande interesse [redacted] amore» che egli nutre per l'India, [redacted] cui ha anche scritto un libro.

La Svizzera avrà il [redacted] tv più alto del mondo

BERNA — Dal [redacted] in poi la Svizzera avrà probabilmente uno dei canoni televisivi più elevati [redacted] tutto il mondo. La direzione generale della tv ha chiesto ieri al governo federale di Berna l'autorizzazione per poter aumentare del 29,5 per cento il costo dell'abbonamento ai programmi televisivi, che in [redacted] modo passerà da [redacted] a 179 franchi (da 95 mila a [redacted] mila lire) all'anno.

Anniversario per [redacted] coniugi Bongiorno

MILANO — Serata spumeggiante [redacted] *Flash* malgrado il cambio [redacted] guardia [redacted] il commiato da una campionessa simpatica come Wanda Montanelli. Si è festeggiato il decennale del matrimonio di Mike [redacted] Daniela Bongiorno insieme ai loro due splendidi figli [redacted] dicono [redacted] non volere assolutamente da grandi fare il mestiere [redacted] padre. *«Allora dopo [redacted] me ci sarà il vuoto»*, mestamente commenta Mike, mentre [redacted] in braghe dorate [redacted] di raso rosso ride soddisfatta.

La campionessa aveva intuito da parecchi sintomi che questa volta [redacted] regno a *Flash* sarebbe finito. E' spuntato fra i concorrenti un tipo verboso, esibizionista, un playboy pentito, come si definisce lui, forse antipatico [redacted] decisamente [redacted] personaggio e Mike non se lo è lasciato scappare. Emilio Mignini, di Ascoli Piceno, che [redacted] materia [redacted] squadra [redacted] calcio della sua città; ha 28 anni, [redacted] studente [redacted] giurisprudenza fuori corso [redacted] in attesa del servizio militare, disoccupato, aspirante attore. Certo non è un inibito; ma appena arrivato ha chiesto [redacted] la Rai pagava come trasferta l'aereo; si è indispettito perché non voleva aspettare Mike durante le prove e pretendeva che vi assistessero i suoi tre amici portati da Ascoli che lui chiama «i miei manager».

Mentre si era [redacted] diretta ha chiesto anche una birra, ben sapendo che il bar dello studio chiude quando la trasmissione comincia. Però [redacted] molto pronto, preparato e [redacted] di prendere in giro [redacted] con molto meno garbo [redacted] acutezza [redacted] quanto facesse ai suoi tempi Mariannini. Infilando subito le domande del primo round [redacted] anche quelle sui sondaggi Doxa ha al suo attivo ben due record: [redacted] vinta in una sola puntata: [redacted] milioni [redacted] mila lire, [redacted] il [redacted] di domande cui ha dovuto rispondere per meritarsela.

La ex campionessa va a casa con 35 milioni e rotti e [redacted] già [redacted] impiegarli: [redacted] venuta sperando che il quiz le facesse guadagnare una popolarità più redditizia tale da costituire un trampolino di lancio per quello che [redacted] il suo vero scopo: diventare [redacted] cantante, [redacted] sinora [redacted] discografica si è fatta viva.

Adele Gallotti

[redacted] RADIOTELEVISIONE ITALIANA
SEDE [redacted] IL [redacted]
AUDITORIUM ore 21
Direttore
PETER MAAG
Violoncellista
ANTONIO [redacted]
Orchestra [redacted] Rai di Torino
[redacted] numerato L. [redacted]
(Ingresso L. 3.000)

TEATRO CARIGNANO
Da domani sono in vendita i biglietti per
[redacted]
Concerto in due tempi con
[redacted]
in scena il 31 marzo e 1° aprile
Tel. 544562 - [redacted]

[redacted] SALA VALENTINO
tel. [redacted]
da questa sera ore 21,15
IL TEATRO DELLE DIECI
[redacted]
novità [redacted] Florenza Rosso [redacted] e Calvino

TEATRO [redacted]
Via S. Teresa 10 - Tel. 55.69.22
[redacted] 21
Prosegue il [redacted]
«I ROSSI TESTIMONI MUTI»
2 tempi brillanti di Antonio Antoni
compagnia [redacted] Repertorio
Regia di P. G. Corrado

ITALIA - [redacted] 696.40.21
questa sera [redacted] 21,15
GIPO
«N'aptit [redacted] sonador...»

[redacted] 21
al [redacted] NUOVO
TUXEDOMOON
in concerto
[redacted] Tel. 544383 - [redacted]

[redacted] - tel. 655.552
stasera ore 21
domani e [redacted] ore 18 e 21
[redacted] E SAL DA VINCI
«'O scugnizzo e 'o signore»

NUOVO - tel. 655.552
[redacted] e mercoledì ore [redacted]
CROWSNEST
MARTHA [redacted] FELIX [redacted]
ROBERT BARNETT

[redacted]
Tre livelli seminario chitarra jazz, blues, finger picking
inf. «Musica dal vivo»
tel. 3358424

MILLELUCI
P. Guala 147 - t. 616169
STASERA ORE 21,30
PINO CARUSO
Ingresso L. 10.000

RISTORANTE CABARET
LA CARRETERA
[redacted] LINO e [redacted]
C. Vercelli 195 - Pren. 2050083
STASERA E [redacted] SERA
[redacted] GULA
CARMEN
LOS RANCHEROS
MAGIC MARCO
MICHELE SPILLO

Sant'Agostino
V. S. Agostino 5 - T. 535.963
[redacted] 29 MARZO
ASTA PUBBLICA ALL'ALFIERI
MAESTRI dell'800 e 900
Esposizione fino al 28/3
all'Hotel JOLLY AMBASCIATORI

DANZE CLUB [redacted]
Ore 21 elegante trattenimento
di BALLO LISCIO
Torte per [redacted]

CAFFE' CONCERTO [redacted]
Ogni venerdì Festival della [redacted]
[redacted] 21
[redacted]
Prenotazioni [redacted] 011/515.317

GARDEN str. [redacted] - Tel. [redacted]
62 aberr. - 53
ore [redacted] elegante [redacted]
il [redacted] gradito Party
cavalieri: abito nero o blu scuro
[redacted] lungo

[redacted] v. Pomba 7
tel. [redacted]
[redacted]
Fiori e cocktail offerto
ore 21 [redacted] - NIGHT -
alle signore in [redacted] da [redacted]
ingresso e consumazione gratuita

Rete uno

14 — **Philo Vance**, sceneggiato. **La fine [illegible] Greene**, [illegible] Giorgio Albertazzi. Regia di Marco Leto. Terza parte (registrazione effettuata nel 1974)
14,30 **Oggi al [illegible]**
14,40 **E' proprio necessario l'insetticida?**, documenti
15 — **Vita degli animali**, documentario. Ventitreesima ed ulti[illegible] puntata: I signori della Savana
15,30 **Cronache dello sport**
16 — **Tg1 cronache**, attualità
16,30 **Tre nipoti [illegible] un maggiordomo:** Il demolitore, telefilm
17 — **Tg1 flash**
17,05 **Direttissima con [illegible] tua antenna**, varietà e attualità per i ragazzi
17,10 **Marco**, un cartone animato tratto dal racconto Dagli Appennini alle Ande, di Edmon[illegible] De Amicis - **Direttissima**, corrispondenza, attualità, spettacolo. Con: Un ciak per te, [illegible] troupe televisiva viene a domicilio per filmare [illegible] tuo problema
17,45 **The Jackson five**, [illegible] cartone animato con le avventure e le canzoni [illegible] celebre complesso: The Jackson Five nel Paese delle meraviglie
18,10 **Tutti per uno**, varietà presentato da Marta Flavi
18,30 **Spazio [illegible]** Biblioteca italiana ciechi: il libro come futuro, attualità
18,50 **L'appuntamento con Barbara Boncompagni in Tre [illegible] Tre**, la trasmissione musicale condotta [illegible] figlia di Gianni Boncompagni prevede due gare, una [illegible] dischi [illegible] una di dilettanti della canzone. Tra gli ospiti di oggi troviamo: Michele Pecora, Eugenio Finardi [illegible] Goran Kuzminac
19,45 **Almanacco del giorno dopo**
20 — **Telegiornale**
20,40 **[illegible] Tam**, attualità
FILM 21,30 **Girandola**, di Mark Sandrich, con Fred Astaire, Ginger Rogers, Ralph Bellamy, Jack Carson, Clarence Kolb, Walter Kingsford. Usa musicale 1938 — *Uno psicanalista cura [illegible] fidanzata di [illegible] amico [illegible] lei s'innamora [illegible] lui e deve ipnotizzarla per convinceria [illegible] sposare il fidanzato. All'ultimo si accorge di ricambiare, cede e la sposa*
22,50 **Grandi mostre:** Antonello da Messina al Museo Regionale di Messina. Documenti
23,25 **Telegiornale**

Rete due

14 — **Il pomeriggio - Frate Indovino - L'opinione**
14,30 **[illegible] Don Gesualdo**, sceneggiato. Con Lydia Alfonsi, Sergio Tofano, Romolo Costa, Giuseppe Lo Presti, Salvatore Scalia. Terza puntata. Regia di Giacomo Vaccari (registrazione effettuata nel 1963)
15,10 In Eurovisione [illegible] Montgenèvre (Francia) - **Sport invernali:** Coppa del Mondo [illegible] sci: Slalom speciale maschile. Cronaca [illegible] seconda manche
15,25 **La [illegible] dell'automobile**, documentario. Sesta puntata: Gli anni dell'abbondanza
16 — **Il primo Mickey Rooney:** Il campione, telefilm - **L'Apemaia**, cartoni animati
16,55 **Helzacomic**, un programma di risate. Quarta puntata
17,45 **Tg2 flash**
17,50 [illegible] **- Tg2 sportsera**
18,05 **Oggi medicina:** Esse, settimanale [illegible] salute. Il programma è dedicato [illegible] temi dell'educazione sanitaria secondo l'ottica della prevenzione. Oltre ad argomenti specifici come le malattie stagionali [illegible] [illegible] patologia infantile, ampio spazio è anche riservato [illegible] problemi di politica della salute particolarmente connessi con la difficile attuazione [illegible] riforma sanitaria
18,50 I [illegible] [illegible] [illegible] pozzo secco, telefilm — *Pare che sotto il suolo cittadino ci sia [illegible] petrolio. Due esperti [illegible] stengono la cosa e convincono W. D. a scavare. Varie complicazioni in crescendo*
19,45 **Tg2**
20,40 In diretta dagli studi della Fiera di [illegible] **Portobello**, mercatino del venerdì [illegible] dotto da Enzo Tortora
21,55 **Micromega**, un programma [illegible] Ruggero Guarini. In cartellone oggi un'intervista immaginaria allo scrittore Céline
22,45 **La doppia vita di Henry Phyfe**, telefilm. Tredicesimo [illegible] ultimo episodio: **L'ex prigioniero Phyfe** — *Il povero Phyfe stavolta è nei guai: spedito nel Texas in missio[illegible] viene raggiunto da [illegible] agente nemico che lo imprigiona e lo costringe [illegible] [illegible] veleno*
23,15 **Tg2 stanotte**
23,45 **Noi sconosciuti:** handicappati nel mondo: [illegible] miracolo d'amore

Rete tre

17 — **Invito: L'età di Cosimo De' Medici**, film per la tv di Roberto Rossellini, con Marcello Di Falco, Virginio Gazzolo, Michel Bardinet, Piero Gerlini.
18,30 **L'orecchiocchio**, quasi un quotidiano tutto di musica
19 — **Tg3** - Intervallo con: **Poesia e musica**
19,35 **La [illegible] difficile:** Chiaromonte, un paese dentro di noi. Terza puntata. Viaggio alla ricerca di quelle tracce [illegible] sottosviluppo che un sociologo inglese aveva ravvisato alcuni anni fa nella mentalità degli abitanti di Chiaromonte
20,05 **Lo sport [illegible] giochi popolari, ed è subito storia**, documenti. Decima puntata: storia degli italiani e ideali di pace. Si concludono oggi le dieci puntate dedicate allo studio dei giochi storici italiani. In programma: Il carosello dell'Arma dei Carabinieri a Roma, la celebre partita [illegible] scacchi di Marostica e i giochi della gioventù al Foro Italico
20,40 [illegible] **in Palmira**, di Gioachino Rossini. Lirica
23,10 **Tg3**

Svizzera

14,25 Da Ginevra: **Curling, campionati [illegible] femminili**. Finali, cronaca diretta
18 — Per i più piccoli: **Nelly e Noè**, cartoni animati [illegible] Grange Calveney e [illegible] Godfrey
18,05 Per i bambini: **Il labirinto**, un gioco col televisore realizzato da Jean-Charles Menier
18,15 Per i ragazzi: **Leggende degli indiani [illegible] Canada**, telefilm. Terzo [illegible]: «L'uomo invisibile»
18,45 **Telegiornale**
18,50 **Flor [illegible]** Le tre candele rosse, cartoni animati
19,20 [illegible] **Canton Grigioni**
19,50 **Il Regionale**, rassegna [illegible] fatti e avvenimenti della Svizzera italiana
20,15 **Telegiornale**
20,40 **Reporter**, settimanale [illegible] informazione
21,40 **Il circo di Montecarlo:** VII Festival internazionale
22,40 **Telegiornale**
22,50 **Lo sport**: in Eurovisione da Klagenfurt (Austria) campionati mondiali [illegible] hockey su ghiaccio. Gruppo B: Svizzera-Austria. Cronaca differita parziale - **Telegiornale**

Italia1 58-41-25-23 (Antenna Nord)

14 — **La grande vallata**, telefilm
15 — [illegible] **qui all'eternità**, sceneggiato. Replica della dodicesi[illegible] puntata — *Emily comunica al padre che non lascerà mai Jeff Prewitt anche se questi deve [illegible] trasferito. Gli dice anche di essere incinta*
16 — **Mork e Mindy**, telefilm
16,30 **Bim bum bam**, per i ragazzi
18,30 **Robin Hood**, telefilm
19 — **Programma musicale**
19,25 **Il [illegible]**, rubrica [illegible] pesca condotta da Max Del Frate
19,30 **Mork e Mindy**, telefilm
20 — **Lady Oscar**, cartoni animati
20,30 [illegible] **qui [illegible]** sceneggiato. Tredicesima e ultima puntata — *Warden disarma il maggiore Holmes e lo tramortisce. Fuggendo Warden accusa i sintomi di [illegible] attacco cardiaco ma riesce a raggiungere Karen prima di perdere i sensi*
FILM 21,30 **Colazione [illegible] Tiffany**, [illegible] Blake Edwards, [illegible] Audrey Hepburn, George Peppard.
23 — **Pugilato**
[illegible] 24 — [illegible] **l'apocalisse**, Usa spionaggio 1966.

Montecarlo

17,30 **Montecarlo news**
17,35 **Bob and company**, cartoni
17,55 **Anna e il suo re**, telefilm.
18,25 **Giocanzoniamo**, giochi a premi [illegible] canzoni presentati da Roberto Arnaldi
18,55 **Shopping**, guida per gli acquisti presentata [illegible] Paola Protasi
19,10 **Telemenù**, una ricetta al giorno e utilissimi consigli di cucina presentati da Wilma De Angelis
[illegible],25 **Combat**: Grido d'aiuto, telefilm
[illegible]
20,20 **Editoriale**, [illegible] [illegible] giorno [illegible] cura [illegible] [illegible] Nuovo
20,25 **Quotazioni:** oro e titoli
[illegible] 20,30 **L'assassino fantasma**, di Xavier Setò, con Teresa Gimpera, Jack Stuart. Italia giallo 1969 — *Due gemelli: quello ricco e affermato abbandona la moglie, mentre quello po[illegible] e umiliato ne diventa l'amante.*
22,10 **Oroscopo**
22,15 **Rotocalco**, settimanale sportivo condotto da Sandro Mazzola
23,15 **Notiziario**
23,20 [illegible] replica

Capodistria

15,30 **Odprta meja**, confine aperto, trasmissione in lingua slovena. Replica
16 — **L'ispettore Bluey**, telefilm
17 — [illegible] **ragazzi**, appuntamento con i più giovani: [illegible] [illegible] lontani, cartoni animati - Giochi primaverili - Lezione modello di educazione fisica
18 — [illegible] In Eurovisione da Montgenèvre (Francia) **Coppa del mondo:** slalom maschile
19,30 **Temi di attualità**
20 — [illegible] [illegible]
20,15 **Telegiornale - Punto d'in[illegible]**
FILM 20,30 **Una violenta dolce estate**, di Herbert Butler, [illegible] Anthony Hopkins, Elizabeth Montgomery. Usa drammatico 1979 — *Una donna scopre di avere pochissimi mesi di vita e [illegible] grave crisi di disperazione. Il medico [illegible] [illegible] ha diagnosticato la malattia cer[illegible] di confortarla e lei finalmente scopre l'amore. I due si sposano e vivono felici [illegible] po' [illegible] tempo attendendo la fine inesorabile*
22,05 **Telegiornale - Tuttoggi**
22,15 [illegible] **pressione**, trasmissione musicale
Telegiornale - Tuttoggi

il meglio alla radio

UNO (FM 92, I)

14,28 **La voce dei poeti** di [illegible] Piccioni. Un programma a cura di Luigi Fantoni [illegible] Sergio Miniussi
15 — **Errepiuno.** Radiopo[illegible] di Lino Mat[illegible] Sinò
[illegible] — **Il Paginone.** Rotocalco sonoro di attualità culturale ideato e condotto da Giuseppe Neri
17,30 [illegible] [illegible] **Bruch**
18,05 **Combinazione [illegible] no.** Programma di Wolfango Vaccaro
18,30 Tonino Ruscitto presenta **Globetrotter.** Viaggio nel mondo [illegible] 45 giri
19,30 [illegible] **jazz** [illegible] I piccoli complessi di Duke Ellington illustrati da Vittorio Ca[illegible]
20 — **Capro [illegible]** Radiodramma di Keggy Leromm. Regia di Beppe Navello
20,20 **La giostra.** Cultura e società. Programma di Romolo Runcini
21 — In collegamento diretto [illegible] l'Auditorium della Rai di Torino **Stagione Sinfonica Pubblica [illegible]** Direttore Peter Maag, violoncellista Antonio Meneses
23,10 In [illegible] da Radiouno a cura di Gianni Bisiach **La telefonata** di Pietro Cimatti

DUE (FM 95,6)

14 — **Trasmissioni regionali**
15 — **Radiodue [illegible]** (II^ parte). Un programma [illegible] d'intrattenimento in[illegible]
16,32 [illegible] Avvenimenti, attualità, curiosità e musiche [illegible] mondo dello spettacolo. Conduce [illegible] in studio Sandro Merli [illegible] Claudia Di Giorgio
17,32 **Le confessioni di un italiano** di Ippolito Nievo. Lettura integrale a più voci diretta da Guglielmo Morandi
18 — **La ora [illegible]** [illegible] [illegible] di Laura Pa[illegible]
18,45 **Il giro [illegible] Sole:** l'uomo e il suo rapporto [illegible] la natura [illegible] automi» di Massimo Oldoni
20,05 [illegible] [illegible] ovvero la musica che è semp[illegible] piaciuta [illegible] tutti con qualche piccola parentesi di musica d'élite
22 — **Città [illegible] Firenze.** Testimonianze not[illegible] sul vivere quotidiano

TRE (FM 98,2)

12 — **Pomeriggio musicale** a cura [illegible] Paolo [illegible]
15,30 [illegible] **certo discorso.** Materiali di viaggio [illegible] Mezzogiorno a cura [illegible] Pasquali Santoli
17 — [illegible] **Tre.** Musica e attualità culturali presentate [illegible] Daria Galateria
19 — **I Concerti di Napoli.** Direttore Otmar Suitner
21,10 **Nuove [illegible]** «Nuovi spazi musicali». Presenta Paolo Renosto
23 — Arrigo Zoli presenta **Il jazz**

G. R. P. Canali 42-60-66

FILM 14 — **Anna**, di Alberto Lattuada, [illegible] Silvana Mangano, Gaby Morlay, Vittorio Gassman, Jacques Dumesnil. Italia, drammatico 1951 — *Una giovane suora, infermiera in un ospedale, riconosce in [illegible] ferito [illegible] giovane che doveva sposare una volta. Tormentata tra l'amore che sente rinascere e la sincerità della sua vocazione opta per quest'ultima. [illegible] grande merito del film è nei brani musicali che lo accompagnano*

15,30 **La [illegible] del signor Howard,** telefilm
15,55 **La donna bionica,** telefilm
16,50 **Grp spettacolo**
17 — **Allegra fantasia,** per i ragazzi
17,55 **Don Chuck il castoro,** cartoni animati
18,30 **Trider,** cartoni animati
18,55 [illegible] **Jenny,** cartoni animati
19,25 **Grp flash**
19,35 **Grp attualità**
19,45 **Rubriche [illegible] Maresa [illegible]**
20 — **La [illegible] del signor Howard,** telefilm

FILM 20,35 **Sabrina,** di Billy Wilder, [illegible] Audrey Hepburn, Humphrey Bogart, [illegible] Holden, John Williams, Martha Hyer. Usa, commedia 1954 — *La figlia del cuoco di una grande [illegible] va a Parigi [illegible] torna in America trasformata in [illegible] donna sofisticata ed elegantissima. I due ricchi padroni se [illegible] innamorano contendendosela. Il più musone dei due cambia completamente carattere e [illegible] conquista*

22,20 **Skag,** telefilm
23,15 **Grp flash**
23,30 [illegible] **brigata [illegible] squillo,** Usa, commedia
0,30 [illegible] **giornali [illegible] oggi**

FILM 1 — **I due orfanelli,** di Mario Mattoli, [illegible] Totò, Carlo Campanini, Isa Barzizza. Italia, comico 1947 — *A Parigi nella seconda metà dell'Ottocento due orfani trentenni scoprono i nomi [illegible] loro genitori. Il primo [illegible] figlio del boia, mentre [illegible] secondo è figlio [illegible] in nobile spodestato da un losco individuo. [illegible] [illegible] per riconquistare titolo e patrimonio [illegible] passano di tutti i colori*

FILM 2,30 **I racconti di Viterbury, le più allegre [illegible] del Trecento,** di Edoardo Re, [illegible] Christa Linfer. Italia, commedia 1973

FILM 4 — **L'eroe [illegible] strada,** [illegible] Erminio Macario. Italia, commedia

Canale 5 Canali 32-36-43-61-69

14 — **Sentieri,** sceneggiato

FILM 14,45 **L'appartamento,** di Billy Wilder, [illegible] Jack Lemmon, Shirley MacLaine. Usa commedia [illegible] 1960 — *Un impiegato [illegible] mincia [illegible] fare [illegible] carriera strepitosa semplicemente imprestando il [illegible] appartamento da scapolo [illegible] dirigenti della società e venendo così a conoscere i segreti di tutti. Trova anche l'amore*

17 — **Capitan America,** cartoni animati
17,30 **Pinocchio,** cartoni animati
18 — **[illegible]ansar 5,** cartoni animati
18,30 **Popcorn,** musicale
19 — **[illegible] man,** telefilm
20 — **Aspettando il domani,** sceneggiato

FILM 21,30 **Dimmi [illegible] [illegible] tutto per [illegible]** Pasquale Festa Campanile, con Johnny Dorelli, Pamela Villoresi. Italia commedia [illegible] [illegible] — *Un agiato medico [illegible] Treviso si ritrova [illegible] una lira per colpa della [illegible] galomania di suo suocero. Esasperato [illegible] dalla moglie assillante, passa [illegible] un'amante [illegible]*

FILM 23,30 **[illegible] merlo maschio,** di Pasquale Festa Campanile, con Lauretta Antonelli, Lando [illegible] ca. Italia commedia 1971

R.Tele Aosta Canali 62-31-35

15 — **Ironside,** telefilm

FILM 16 — **Uomini [illegible] squali,** di Bruno Vailati. Italia documentario [illegible] — *Forse il più impressionante documentario del celebre oceanologo. Si vedono imprese [illegible] singolari portate a termine [illegible] sua troupe, tra enormi colonie di squali [illegible] in continua sfida a pericoli [illegible] ogni sorta. Memorabile la sequenza [illegible] risveglio di [illegible] squalo addormentato effettuato [illegible] semplicemente tirandogli la coda*

[illegible] — **Ufo Diapolon,** cartoni animati
18,30 **Superclassifica [illegible]**
19,30 **[illegible] d'Aosta notizie**
19,45 **Piloti da corsa,** telefilm
20,15 **Cartoni animati**

FILM 20,45 **Fiamme sulla [illegible] foresta,** di Joseph Kane, con [illegible] Cameron, Vera Ralston, Ray Collins. Usa drammatico 1957 — *Per potere [illegible] le mani su una [illegible] e sfruttarla [illegible] senza curarsi dei danni che potrebbe provocare, [illegible] losco speculatore convince un suo collaboratore [illegible] a corteggiare la proprietaria [illegible] medesima*

22,15 **Telefilm**
22,30 **Asta telefonica**

Telestudio (Retequattro) Canali 24-45

14 — **Dancin'days,** sceneggiato

FILM 14,45 **Tigrotto,** di Jerry Hopper, con Jeff Chandler, Laraine Day, Cecil Kellaway. Usa, commedia 1957 — *Un fantasiosissimo orfano di padre, figlio [illegible] una donna che lavora [illegible] nella pubblicità, presenta a tutti [illegible] collega della madre spacciandolo per suo padre e dicendo che si [illegible] di un famoso campione [illegible] caccia grossa*

16,15 **Cartoni animati**
16,30 [illegible] [illegible] **Paris,** cartoni [illegible]
17 — [illegible] **gnomi [illegible] montagna**
17,30 **Baldios,** cartoni animati
18 — **Gli invincibili,** telefilm
18,30 [illegible] **[illegible] ragazza,** telefilm
19 — **Mamy fa per tre,** telefilm
19,30 **Almanacco storico**
19,45 **Rocky Joe,** cartoni animati
20,15 [illegible]**e's Angels,** telefilm

FILM 21,15 **I misteri di Hollywood,** di William Castle, con [illegible] Conte, Julia Adams, Richard Egan. Usa, drammatico 1951

FILM 23,30 **Matu, [illegible] storia d'amore,** di K. Arthur. Usa, drammatico

FILM 1 — [illegible] [illegible] [illegible] **monaca di clausura,** con Catherine Spaak. Italia, drammatico

Quarta Rete Canale 22

[illegible] 14 — **La polizia [illegible] [illegible] informata,** film per [illegible] tv — *Un uomo crede che il cognato sia responsabile della morte di [illegible] moglie [illegible] per vendetta gli rapisce il figlio. [illegible] gang però c'è [illegible] bandito [illegible] [illegible] affeziona al piccolo, lo aiuta a liberarsi e aiuta il padre [illegible] [illegible] al contrattacco*

15,30 **Supercar,** cartoni animati
16 — **Lucy,** telefilm
17 — [illegible] **musicali a richiesta**

FILM 18,15 **I [illegible] [illegible] nessuno,** di [illegible] Matarazzo, [illegible] Nazzari, Yvonne Sanson. Italia drammatico — *Una bieca e perfida nonna cerca di distruggere la felicità del nipote reo, [illegible] suo parere, di essersi innamorato di [illegible] ragazza di condizione sociale inferiore. Fa [illegible] [illegible] per spargere dolore e ci riesce benissimo*

19,45 **Supercar,** cartoni animati
20,30 **Non [illegible] [illegible] caviale,** telefilm

FILM 21,30 **Per [illegible],** con Michael Craig, Capucine, Janet Agren. Italia drammatico 1976

23,15 [illegible]
0,30 [illegible]

FILM 1,30 **Film**

Teleradio city Canali 44-47

14,30 **Love boat,** telefilm
16 — **Operazione sottoveste,** [illegible] film
16,30 **Starzinger,** cartoni animati
16,45 **I [illegible] [illegible] di Hanna [illegible]** [illegible]
17,15 **Gòd Sigma,** cartoni animati
18 — [illegible] telefilm
19,35 **La famiglia Bradford,** telefilm
20 — **Starzinger,** cartoni animati
20,30 [illegible] [illegible] [illegible], varietà musicale condotto in diretta da Dino Crocco — *Oltre che ai dilettanti dello spettacolo e ai vari ospiti, lo show è anche aperto [illegible] chiunque desideri reclamizzare [illegible] umanitarie di qualsiasi genere*

FILM 23,30 [illegible] **poliziotta [illegible] carriera,** [illegible] Edwige Fenech, Alvaro Vitali, Mario Carotenuto. Italia commedia 1976 — *Divenuta poliziotta [illegible] figlia di un portinaio, assillata continuamente dal gelosissimo fidanzato, sbaglia una serie di operazioni rischiando varie volte l'espulsione dal corpo. Poi per caso contribuisce in modo essenziale alla cattura di un noto bandito e viene promossa*

FILM [illegible] — **Sexyclub,** Francia-Italia, dramma erotico 1979
— **Film**

Quinta Rete Canale 47

14,30 [illegible] **Polo,** cartoni animati
15 — **Star Blazers,** cartoni animati
15,30 **Documentario**
16 — **Thriller,** telefilm

FILM 17 — **I [illegible]i di San Marco,** di Luigi Capuano, con Gordon Scott, Gianna Maria Canale. Italia, avventuroso 1963 — *Nella Venezia [illegible] XVII secolo il figlio del Doge in seguito alla tassativa proibizione fattagli dal padre di combattere contro I pirati continua a farlo travestendosi [illegible] semplice capitano [illegible] riportando svariate vittorie a più riprese. Durante le [illegible] avventure s'innamora [illegible] di [illegible] bella [illegible] ria [illegible] infine la sposa rivelandole la sua identità*

18,30 [illegible] **Polo,** cartoni animati
19 — **Star Blazers,** cartoni animati
19,30 [illegible] [illegible] **con...**
20 — **I grandi gladiatori,** [illegible]
20,30 **Death Valley Days,** telefilm
[illegible] — **Gran Bazar,** vendita [illegible] diretta di varia [illegible] a prezzi scontatissimi condotta da Marisa Del Frate
23,15 **Paul Gauguin,** telefilm
0,15 [illegible]
0,45 **Mondo di notte,** telefilm

Videogruppo Canali 52-54-57

14,45 [illegible] **alla sopravvivenza,** piccoli annunci economici in diretta per telefono con Francesca Audero
15,30 **Angie girl,** cartoni animati
17 — **Conan,** cartoni animati
17,30 **Sasuke [illegible] piccolo Ninja,** cartoni [illegible]
18 — **Campionato [illegible] di calcio** cronache del campionato di calcio tedesco
19 — [illegible] [illegible] **domanda,** filo diretto [illegible] [illegible] sindaco
19,30 [illegible]
20 — **Uau!,** cartoni animati

FILM 20,30 **Perdono,** [illegible] Felix Feist, con Joan Crawford; [illegible] Morgan, David Brian. [illegible] drammatico 1951 — [illegible] *donna immischiata in [illegible] poco puliti con [illegible] bande [illegible] gangsters trova aiuto [illegible] protezione nonché possibilità di redenzione presso un onesto medico. Il capo della gang cerca di coinvolgerla nuovamente ma non ce la fa*

22,30 **La dottoressa Erika,** telefilm
23,30 **Videonotizie**

FILM 24 — **Film,** titolo non pervenuto in tempo utile

Tele Subalpina Canale 46

17 — **Monkey,** cartoni animati
17,30 [illegible] [illegible] **Zaffiro,** [illegible] toni animati
18 — [illegible] **ragazzi,** appuntamento con i giovani
18,30 **Uomo, chi sei tu?,** rubrica [illegible] attualità
19 — [illegible] **e Toledo,** cartoni animati
19,30 **Appunti [illegible] [illegible] diocesana,** rubrica di attualità religiosa
20,30 **Diario di un soldato,** telefilm

FILM 21 — **Film,** titolo [illegible] pervenuto in [illegible]empo utile

22,30 **Telefilm**
23 — **Piemonte podista**

Tv Flash Canali 39-26

17 — **L'edicola,** rassegna stampa
17,10 [illegible] **animati**

FILM 17,35 **La [illegible] [illegible] Brena,** con Daniel Gelin. Francia drammatico 1958

19,15 **I giochi della gioventù**
19,35 [illegible] [illegible]
20 — [illegible]
20,45 **Flash attualità**
21 — **Musica e Torino**
21,30 [illegible]

FILM 22 — **L'attico,** di Gianni Puccini, con Catherine Spaak. Italia drammatico [illegible] - [illegible] [illegible]

Rete Manila 1 Canali 37-44

13,30 **Telefilm**

FILM 14,30 [illegible] **maledette pistole di Dallas,** di José Maria Zabalza. Italia western [illegible]

16,30 **Jolly,** giochi a premi
18,30 **Taralluci [illegible] vino,** musica da Napoli
19,30 **Jerome,** sceneggiato
20 — [illegible] [illegible]
20,30 **Il soffio del diavolo,** telefilm
21,30 [illegible] **Leacaut,** sceneggiato
22,30 [illegible] **telefonica**

Studio Nord [illegible]

14 — [illegible] **York presa operazione dollari,** [illegible] Don Chaffey, con Robert Ryan. Usa drammatico 1964

FILM 16,15 **La bugie nel mio [illegible],** di [illegible]chel Deville, [illegible] Marina Vlady, Macha Meril. Francia commedia 1962

18,30 **Charlotte,** cartoni animati
19,15 **Canavese oggi**

FILM 20,50 **La moglie del pro[illegible],** [illegible] Tim Burstall, con J. Thompson. [illegible] drammatico 1976

22,30 **Canavese oggi**

FILM 23 — **Film,** titolo non pervenuto in tempo utile

Telecupole Canali 57-64

14,30 **Il[illegible]**
15 — **Hulk,** telefilm
18,30 [illegible], cartoni animati
19 — **Ciak...,** musicale
19,30 [illegible]**o [illegible]**
20 — [illegible] [illegible]
20,30 **Peyton Place,** telefilm

FILM 21,30 **La grande [illegible] del [illegible]nerale,** con E. O'Brien. Usa avventuroso 1952

23 — **Spazio 4**

[illegible] 23,30 **Cinque per [illegible],** [illegible] guerra 1969

[illegible] — [illegible] [illegible] **stop**

A3 Piemonte 33-25-27-71-39

FILM 14 — **Film,** titolo non pervenuto in tempo utile

15,30 **Le [illegible] della foresta,** cartoni animati
16 — **Lulù dei fiori,** cartoni animati
17,30 **Hulk,** [illegible]
17,30 **Cartoni animati**
18 — **Agente Pepp[illegible]**
19,20 **Immagini Fiat**
20 — **Giorno per giorno,** telefilm
20,30 **La bustarella,** giochi [illegible] premi presentati [illegible] Ettore Andenna
24 — **Telefilm**

STAMPA SERA

CRITICA		PUBBLICO	
Capolavoro	★★★★★	Eccezionale	●●●●●
Ottimo	★★★★	Successo	●●●●
Favorevole	★★★	Consensi	●●●
Discusso	★★	Discordi	●●
Mediocre	★	Scarso	●

PRIME VISIONI

Ambrosio
c. VIII. Emanuele 52
Tel. 547 007
Lire 4000

Delitto [redacted] il sole, di Guy Hamilton, con Peter Ustinov, Jane Birkin, Colin Blakely, Nicholas Clay (G.B. - Colori) — Tratto dall'omonimo romanzo di Agatha Christie, l'astuto Poirot sulle tracce di misterioso assassino. Non viet. **Giallo**
15,20; 17,40; 20; 22,30 **Prima visione**

Ariston
v. Lagrange 31
Tel. 546 147
Lire 4000

Lilly e il vagabondo, produzione di Walt Disney (Usa - Colori) — Torna sugli schermi la divertente e commovente storia d'amore fra la bella cagnolina di razza e il simpatico randagio, illustrati sapientemente. Non viet. **Disegno animato**
Apertura ore 15,30 - ult. ore 22,40 **Riedizione**

Arlecchino
c. Sommeiller 22
Tel. 537.100
Lire 4000

Ad [redacted] Paperino, di Alessandro Benvenuti, con I Giancattivi (Athina Cenci, Alessandro Benvenuti, Francesco Nuti (Italia - Colori) — Due sfaccendati salvano donna dal suicidio e iniziano con lei un viaggio nel surreale. Non viet. **Commedia**
16,30; 18,40; 20,35; 22,30 ★★ / ●●

Astor
v. Vioti 8
Tel. 519.816
Lire 4000

Buddy Buddy, di Billy Wilder, con Jack Lemmon, Walter Matthau (Usa - Colori) - Tragicomiche vicende di un killer, intralciato nella sua missione da un ingenuo scocciatore. Non vietato **Commedia**
16,35; 18,40; 20,40; 22,40 ★★★ / ●●●●

Augustus
p. C.L.N. 249
Tel. 530.714
Lire 4000

Attenti a quei P2, di Pier Francesco Pingitore, con Pippo Franco, Annamaria Rizzoli, Bombolo, Oreste Lionello, Giorgio Porcaro (Italia - Colori) - Berzellate e satiriche interpretazioni sul noto scandalo politico. Non vietato. **Commedia**
16,15; 18,20; 20,25; 22,30 ★ / ●●

Capitol
v. S. Dalmazzo 24
Tel. 540.605
Lire 4000

Bagliori di guerra, di Richard Heffron, con Brad Davis, Keith Carradine, Michael O'Keefe, Stacy Keach (Usa - Colori) — Gruppo di commilitoni fra l'infernale realtà di tutti i giorni, vive i suoi sogni di gloria. Non viet. **Guerra**
16,35; 18,40; 20,40; 22,40 ★★ / ●●●

Centrale
D'ESSAI
v. C. Alberto 27
Tel. 543.119
Lire 3500

Carosi Gesù, di Luigi Comencini, con Beppe Grillo, Maria Schneider, Fernando Rey (Italia - Colori) — Giovane moderno con la sua bontà e pratica cristiana è inviso da tutti, anche alla Chiesa. Non vietato **Commedia**
16,30; 18,30; 20,30; 22,30 ★★★★★ / ●●●

Cristallo
v. Gaeta 5
Tel. 650.77.00
Lire 4000

Joss, il professionista, di Georges Lautner, con Jean-Paul Belmondo, Jean Desailly, Robert Hossein (Francia - Colori) — Killer dei servizi segreti è braccato dai suoi perché non deve più uccidere tiranno dell'Africa Nera. Non viet. **Avventuroso**
16,30; 18,30; 20,30; 22,20 ★★ / ●●●●●

Doria
v. Gramsci
Tel. 542.432
Lire 4000

Ricche e famose, di George Cukor, con Jacqueline Bisset, Candice Bergen (Usa - Colori) — Storia di una lunga amicizia, risentimenti e gioie, fra due donne: una casalinga appagata, l'altra irrequieta scrittrice. Non viet. **Commedia**
16; 18,15; 20,25; 22,35 ★★★ / ●●●●

Gioiello
v. C. Colombo 31
Tel. 500.700
Lire 4000

Ragtime, di Milos Forman, con Howard E. Rollins, James Cagney (Usa - Colori) — Nei primi anni del secolo, pianista negro per vendicarsi di un oltraggio, si dà alle guerriglia dinamitarda. Non vietato **Drammatico**
16,30; 19,20; 22,15 ★★ / ●●●●

Keller
STUDIO
v.le Mad. Cangi 1
215.613
Lire 4000

Chiamami Aquila, di M. Apted, con John Belushi, B. Brown (Usa - Col.) — Ultime vicende del comico americano; al termine «El Capitan» di Fred Padula; ore 18,30 **Professione Giocattolo,** di F. Veber, con P. Richard. **Commedia**
Proiez. unica ore 21,15 ★★★ / ●●●●

Ideal
c. Beccaria 4
Tel. 541.923
Lire 4000

Più bello di così si muore, di Pasquale Festa Campanile, con Enrico Montesano (Italia - Colori) - Ex carcerato per aiutare la famiglia intraprende la professione del travestito. Dal romanzo di Antonio Amurri. Viet. 14 **Commedia**
16,20; 18,25; 20,25; 22,30 **Prima visione**

Lilliput
v. XX Settem. 15 bis
Tel. 537.100
Lire 4000

Heavy metal, di Gerald Potterton (Usa - Colori) — Cinque storie di fanta-horror ispirate a famosi fumetti francesi, in cui predomina il tema dell'amore tra una bella e un robot. Viet. 14. **Disegno animato**
15,10; 17; 18,50; 20,40; 22,30 ★★★ / ●●●●

Lux
Gall. S. Federico
Tel. 541.253
Lire 4000

Eccezzzionale...veramente, di Carlo Vanzina, con Diego Abatantuono, Stefania Sandrelli, Teo Teocoli, Massimo Boldi (Italia-Colori) - Tre diversi episodi, incentrati su altrettanti tipi di tifosi italiani: milanista, interista e juventino. Non viet. **Comm.**
16,35; 18,40; 20,40; 22,40 ★★ / ●●●●●

Nazionale
v. Pomba 7
Tel. 518.830
Lire 4000

Paradise, di Stuart Gillard, con Willie Aames, Phoebe Cates (Usa - Colori) - Dopo «Il tempo delle mele» e «Vacanza blu» un'altra storia d'amore fra adolescenti, con tanta musica e bei paesaggi. Non vietato **Commedia**
15; 16,40; 18,35; 20,30; 22,30 ★ / ●●●

Olimpia
v. Arsenale 31
Tel. 532.448
Lire 4000

La [redacted] del mondo, di Mel Brooks, con Mel Brooks, Dom De Luise, Madeline Kahn, Harvey Korman (Usa - Col.) — Satirica interpretazione del mondo, attraverso alcuni significativi periodi storici. Non viet. **Commedia**
16,30; 18,30; 20,30; 22,30 ★★ / ●●●●●

Reposi
v. XX Settembre
Tel. 531.400
Lire 4000

La casa stregata, di Bruno Corbucci, con Renato Pozzetto, Gloria Guida, (Italia - Colori) — Promessi sposi trovano bellissima casa a prezzo irrisorio. Equivoci e guai manifestano immediatamente che c'è qualcosa sotto. Non viet. **Commedia**
16,20; 16,30; 20,30; 22,30 ★ / ●●●●

Romano
Galleria Subalpina
Tel. 519.145
Lire 4000

Anni di piombo, di Margarethe von Trotta, con Jutta Lampe, Barbara Sukowa, (Germania - Colori) — La storia di una nota terrorista tedesca, ricostruita attraverso i rapporti di amore-odio con la sorella. Leone d'Oro '81. Non viet. **Drammatico**
16,30; 18,30; 20,30; 22,30 ★★★ / ●●●●

Studio Ritz
v. Acqui 2
Tel. 839.321
Lire 3500

La signora della porta accanto, di François Truffaut, con Gérard Depardieu, Fanny Ardant (Francia - Col.) — Ex amanti si ritrovano dopo dieci anni e riprendono la relazione, ma ormai sono entrambi sposati. Non viet. **Drammatico**
16,30; 18,30; 20,30; 22,30. ★★★ / ●●●●

Torino
Via Bucchi 4
Tel. 530.353
Lire 4000

Il tempo delle mele, di Claude Pinoteau, con Claude Brasseur, Brigitte Fossey, Sophie Marceau (Francia - Col.) — Fresca e innocente storia d'amore fra due adolescenti con tanta voglia di divertirsi. Non viet. **Commedia**
15; 16,46; 18,45; 20,30; 22,30 ★★★★ / ●●●●

Vittoria
v. Roma 366
Tel. 561.708
Lire 4000

La guerra del fuoco, di Jean Jacques Annaud, con Everett McGill, Rae Dawn Chong, Ron Perlman, Nameer El Kadi (Francia - Col.) — Dall'omonimo romanzo di J. H. Rosny Aine, la vita quotidiana dell'uomo primitivo. Viet. 14. **Avventuroso**
16,35; 18,40; 20,40; 22,35; ★★★ / ●●●●●

edizioni originali

Keller
STUDIO
v.le Mad. Cangi 1
Tel. 215.613
Lire 4000

Thunderball (Agente [redacted] Operazione Tuono), di Terence Young, con Sean Connery (G. B. - Colori) - In lingua originale inglese, James Bond contro crudele ideatore di misteriosa base sottomarina. Non vietato. **Avventuroso**
Proiezione unica ore 18 **Riedizione '70**

PROSEGUIMENTI

Acapulco
v. Donizetti 6
Tel. 651.264
Lire 2000

Quella folle estate, di Z. Noy con J. Katzur, J. Segal (Usa - Colori) — Vicenda sentimentale e amore appassionato di una coppia di innamorati che vivono una lunga estate d'amore. Vietato 18. **Commedia**
20,40; 22,30 ★ / ●●●

Arco-Inc.
c. Pr. Oddone 31
Tel. 484.821
Lire 3000

L'assassinio di un allibratore cinese, di John Cassavetes, con Ben Gazzara, Timoty Agoglia Carey (Usa - Colori) — Proprietario di un night per un debito di gioco, uccide boss di San Francisco per conto di una banda. Non viet. **Drammatico**
20,30; 22,30 ★★★★ / ●●●●

Eliseo
p. Sabotino
Tel. 535.86.15
Lire 2000

Il paramedico, di Sergio Nasca, con Enrico Montesano, Edwige Fenech, Leo Gullotta (Italia - Colori) — A infermiere, terroristi rubano un'auto di gran marca, coinvolgendolo in un'impresa criminale cui è estraneo. Non viet. **Commedia**
20,30; 22,30; ★★ / ●●●●

Faro
v. Po 30
Tel. 632.214
Lire 2000

Bollenti spiriti, di Giorgio Capitani, con Johnny Dorelli, Gloria Guida, A. Russo, L. Del Santo (Italia - Col.) — Fantasma di un castellano medievale, ancora vergine, si aggira per soddisfare le sue voglie. Non viet. **Drammatico**
16; 17,40; 19,15; 20,50; 22,30 ★★ / ●●●●

[redacted]
c. Trapani 57
Tel. 372.057
Lire 2000

Un lupo mannaro americano a Londra, di John Landis, con David Naughton, Jenny Agutter, (Usa - Colori) — Due giovani americani in viaggio in Inghilterra vengono assaliti dal lupo mannaro: uno muore, l'altro diventa licantrope. V. 14 **Horror brill.**
20; 22,30 ★★ / ●●●●

La Perla
c. [redacted]
Tel. 584.791
Lire 3000

Frasche le belve umane, di Neri Parenti, con Paolo Villaggio, Anna Mazzamauro, Lino Banfi (It. - Col.) — L'oscuro impiegatuccio è questa volta coinvolto negli equivoci creati dalla sua rassomiglianza con criminale. Non viet. **Commedia**
16,15; 18,15; 20,15; 22,30 ★★ / ●●●●●

Monaco
Tel. [redacted]
Lire 3500

Innamorato pazzo, di Castellano e Pipolo, con Adriano Celentano, Ornella Muti (Italia - Colori) — Conducente d'autobus romano si innamora a prima vista di bellissima principessa in giro per Roma in incognito. Non viet. **Commedia**
20,30; 22,30 ★ / ●●●●●

Massimo
v. Maddalena
Tel. 676.061
Lire 2500

Ricchi ricchissimi... praticamente in mutande, di Sergio Marino con Pippo Franco, Renato Pozzetto, Edwige Fenech, Lino Banfi (It. - Col.) — Uomo contro nudisti e industriale concupito da emiro si ritrovano in pretura. Non viet. **Commedia**
20,10; 22,30 ★ / ●●●●

Puntodue
D'ESSAI
v. Garibaldi 39
Tel. 545.245
Lire 3000

Eraserhead (La [redacted] [redacted] cancella) di David Lyack (Usa - Colori) — Allucinante vicenda nel subconscio di un uomo, con strane avventure, spaventose visioni sfumate di horror. Non viet. **Horror**
16,30; 18,30; 20,30; 22,30 **Prima visione**

Selene
c. Belgio 53
Tel. 674.141
Lire 2500

M.A.S.H., di Robert Altman, con Donald Sutherland, Elliot Gould, S. Kellerman (Usa - Colori) — Chirurghi galanti e mattacchioni fanno indisciplinatamente il loro dovere nella guerra in Corea. Viet. 14. **Commedia**
20; 22,30 **Riedizione '70**

Statuto
v. Cibrario 16
Tel. 487.051
Lire 2500

Il marchese del Grillo, di Mario Monicelli, con Alberto Sordi, Paolo Stoppa, Marc Porel (Italia - Colori) — Nella Roma papalina del primo '800, marchese fa da mediatore fra il Papa (suo amico) e il popolo. Non vietato. **Commedia**
★★★/●●●●●

ALFIERI
Da stasera ore 21
XXVII Festival dell'
OPERETTA
con ALVARO ALVISI
«CIN-CI-LA'»
ABBONAMENTO a 4 spett.
Cin-ci-là - Vedova allegra - Donne Viennesi - Paese dei Campanelli

Cabaret Voltaire V. CAVOUR 7 Tel. 516045
E.T.I. Circuito Nazionale dei Teatri Sperimentali
CABARET VOLTAIRE presenta
la compagnia del PICCOLO TEATRO DI PONTEDERA
«UN PO' [redacted] NON MORIRE»
(veglia di Giacomo Puccini)
alle ore 21 dal 26 al 28 marzo
Sala Premiata Bella Arti Parco Valentino

TEATRI

PICCOLO REGIO: «Attività Regio [redacted] scuola» ore 10,30 proiezione film Allegro non troppo di B. Bozzetto.
ALFIERI (535.440): ore 21 Festival dell'operetta: Cin-ci-là, con A. Alvisi. Pren. cassa teatro.
AUDITORIUM: stagione sinfonica pubblica di primavera I Concerto ore 21: direttore Peter Maag, violoncellista Antonio Menasse. Haydn: Marcia in mi bemolle maggiore Hob: VIII.3 (per il Principe di Galles). Notturno n. 5 in do maggiore Hob: II.29 (per il Re di Napoli). Concerto in re maggiore Hob: VIIB.2, per violoncello e orchestra. Beethoven: Sinfonia n. 8 in fa maggiore op. 93. Orchestra sinfonica della Rai di Torino. Posto numerato L. 5000 (ingresso L. 3000).
ARALDO (v. Chiomonte 3): ore 17,30 Laboratorio Teatrale per adulti del Teatro dell'Angolo.
CABARET CENTRALINO (v. Rosine 18, tel. 837.500): ore 22 Franchini recital di Bruno Lauzi.
[redacted] MILITARE - TEATRO BRIGADINO (c. Casale 106, tel. 832.056): E.T.I. Circuito Nazionale dei Teatri Sperimentali ore 21 1° nazionale **Storia universale dell'infamia** (Gli ultimi giorni dell'umanità) da J. L. Borges e K. Kraus della compagnia del Cabaret Voltaire.
CABARET VOLTAIRE - SALA PROMOTRICE BELLE ARTI PARCO VALENTINO: E.T.I. Circuito Nazionale dei Teatri Sperimentali. Stasera ore 21 **Un po' per non morire** (veglia di Giacomo Puccini). Compagnia del Piccolo Teatro di Pontedera dal 26 al 28 marzo.
CARIGNANO - TEATRO STABILE: ore 20,30 la Compagnia di prosa del Teatro Eliseo presenta I **Masnadieri,** di Schiller, regia di Gabriele Lavia, con Umberto Orsini, Gabriele Lavia, Monica Guerritore, Pietro Biondi. Tel. 544.582 - 556.246. Ultimi 3 giorni.
ERBA: IV Rassegna regionale di teatro e cultura popolare: domani ore 21,15 la «Compagnia Comica Villafranchese» di Villafranca d'Asti in **Basta grama,** di Angelo Benotto. Inf. tel. 690.467.
CINEMA S. PAOLO (Cesana 80): ore 21,30 Coop. Teatrottanta presenta R. Liprandi e C. Rochira in Uno e una, da Kafka e Becket, regia R. Cesa.
GOBETTI - TEATRO STABILE: ore 21 la compagnia Le Parole, Le Cose diretta da Lucia Poli presenta **Nati Mamma,** testo e regia di Stella Leonetti, musiche di Gaetano Liguori, tel. 544.562 - 556.246. Ultimi tre giorni.
GIANDUJA MARIONETTE LUPI: La bella addormentata nel bosco, per le scuole e visita al Museo. Inf. tel. 530.236.
ITALIA: ore 21,15 Gipo in N'apiti da sonador, monologhi e canzoni vecchie e nuove di Gipo Farassino. V. Nizza 138, tel. 656.40.21.
INFERNOTTI: Gruppo Quattro Cantoni **Il tempo di B.,** di R. Sudano, ore 20,30.
MACARIO (tel. 566.922): ore 21 Comp. Nuovo Repertorio presenta I rossi lampioni muti, di A. Antoni. Regia di Pier Giuseppe Corrado.
IL BUONTEATRO: IV Dipartimento del Comune spettacoli teatrali per le scuole, Teatro Araldo ore 14,30 Ciclese Cooperativa della Svolta «Il gran badò». Scuola materna via Lugaro 6 ore 10 Gruppi d'uomo Cooperativa della Svolta «L'officina dei desideri».
IL BUONTEATRO: spettacoli serali: ore [redacted] Ciclese Coop. della Svolta «Il gran badò».
MASSAIA-BORGHIERE: oggi riposo. Domani **Un lepettore in casa Birling.**
NUOVO - SALA VALENTINO: ore 21,15 Il Teatro delle Dieci in **Vesi sentieri,** novità di Fiorenza Rosso da Ariosto e Calvino. Inf. tel. 655.552.
NUOVO: ore 21 Mario e Sat da Vinci in **O scugnizzo e o signore.** Pren. c. M. d'Azeglio 17, tel. 655.552.
NUOVO SALA OFF: Centro cultura dell'Immagine ore 21 proiezione di film non professionali.
TEATRO STABILE SETTORE SCUOLA RAGAZZI: Scuola Materna di piazza Basilicata 257. Ore 10 C'era una volta. Compagnia Nuova Opera dei Burattini.

ALTRE VISIONI

[redacted] (via Nizza 348, tel. 697.068): **Il paramedico,** con E. Montesano, E. Feneck non viet. or. 20; 22,30 **Commedia**

FORTINO (via Cigna 47, tel. 486.560): **Immacolata e Concetta l'altra gelosia.** Viet. 18 ap. 20 ult. 22,30 **Drammatico**

[redacted] MARIONETTE LUPI (via Santa Teresa 5, tel. 530.238): vedi teatri

HOLLYWOOD (corso R. Margherita 106, tel. 851.904): **[redacted] Fuga [redacted] New York,** Lee Van Cleef. Non viet. **Fantascienza**

NUOVO ODEON (via Venaizio 8, tel. 749.2382): **Papillon,** Techn. non viet. un film di F. J. Schaffner con Steve Mc Queen, Dustin Hoffman. Ap. [redacted] ult. 22,20. **Avventuroso**

SOCIALE (Corso Vercelli): **La [redacted] alla visita militare,** Edwige Fenech, Alvaro Vitali non viet. 20; 22,30 **Avventuroso**

ZETA RAGAZZI (via Cibrario 88, tel. 749.2907): **Excalibur,** di Boorman, con N. Williamson, N. Terry or. 20; 22,30 **Avventuroso**

[redacted] CENTRO

ASSOCIAZIONE MOVIE CLUB (via Principe Amedeo 5/L, tel. 544.077): **Terrore metropolitano,** John Carpenter, **Fog,** con Janie Lee Curtis e Janet Leigh ore 18,30; 20,30; 22,30 **Drammatico**

PO (via Po 21, tel. 839.75.02): **Vestito per uccidere,** Angie, Dickinson, M. Caine **Giallo**

CROCETTA - S. RITA - [redacted]

ADRIANO (via Sacchi 65, tel. 587.715): **I predatori dell'Arca perduta** **Avventuroso**

GIARDINO d'Essai (via Monfalcone 62, tel. 353.776): **Halloween la notte delle streghe,** di J. Carpentier ap. 20 ult. 22,30 **Horror**

SMERALDO d'Essai (via Tunisi 92, tel. 390.711): **Rassegna giallo-horror Il fantasma del palcoscenico,** di Brian De Palma con P. Williams, W. Finley ap. 20 ult. 22,30 **Musical horror**

[redacted] (corso D. Abruzzi 102, tel. 596.125): (Solo grandi film): **Amici miei** di P. Germi con U. Tognazzi A. Gell (a grande richiesta) 20; 22,30 **Commedia**

[redacted] S. PAOLO

SAN PAOLO (via Cesana 80, tel. 372.637): ore 20 **Spettacolo teatrale,** domani L[redacted] **napulitane,** con Mario Merola, Angela Luce **Drammatico**

ZONA FRANCIA

BERNINI (corso Tassoni 3, tel. 749.38.43): **Complotto di famiglia,** di A. Hitchcock, con Karen Black, B. Dern **Giallo**

ZONA NIZZA - LINGOTTO

CUORE* (via Nizza 56, tel. 687.668): **Il bisbetico domato,** Adriano Celentano, Ornella Muti or. 18,30; 22,15 **Commedia**

* Cinema a carattere parrocchiale.

LUCI ROSSE

MAFFEI (via Principe Tommaso 5, tel. 683.354): **Pornografia viziosa.** V. O. Col. Ap. 14,30 ult. 22,30. Ingresso 3500

METROPOL (via Principe Tommaso 6, tel. 650.5470): **Piaceri proibiti di una donna di classe,** or. 14,30; 16; 17,40; 19,10; 20,40; 22,30

[redacted] (piazza Carlina, tel. 439.6701): **Satan's possession american college,** (4° giorno) tech. [redacted]. 15 ult. 22,30. Ingresso 3500.

[redacted] (via Principi d'Acaja 45, tel. 760.951): **Con le [redacted] [redacted] è peccato** (ottavo giorno). Tech. [redacted]. 15, ult. 22,30. Ingresso [redacted]

[redacted] (corso Regina Margherita 123, tel. 530.885): **Minorenni supersex**

ALCIONE (c. Regina Margherita 134, tel. 287.400): **Super penetration love,** col. Ap. 14,30 ult. 22,30 segue strip-tease di Rita e Michelle ore 16,30; 18,30; 22,15. Ingresso L. 4000

ARTISTI EROTIC CENTER (Via Giulia di Barolo 24): **La mogliettina porno**

MILANO DOPPIA LUCE ROSSA (Via Milano 8, tel. 530.255): **Sexy e gogò.** Ingresso 2500.

ROMA [redacted] PORNO (via San [redacted]to 40, tel. 487.765): **Pornoshow e Montecarlo** ap. 15 ult. 22,20 Ingresso 2000

VITTORIO VENETO: (Piazza Vittorio Veneto 5, tel. 871.642) **Pornoerotic anthology** techn.

ALEXANDRA (via Sacchi 18, tel. 511.293): **La provinciale a lezione di sesso** Helen Chantal or. 14,05; 15,45; 17,25; 19,05; 20,45; 22,30 Ingresso 1500

AMERICA (v. Frejus 27 - tel. 446.784): **Il piacere è femmina** or. 20,30; 22,30

MAIOR (largo G. Cesare 105, tel. 267.874): **L'altro vizio della porno bocca** ap. 15 ult. 22,30

SPEZIA (via Nizza 170, tel. 668.3617): **Corpi bollenti d'amore** ap. 15 ingresso L. 1200

CABARET VOLTAIRE (Via Cavour 7, telefono 516.046): tutti i giorni due film diversi dalle 16 alle 20 **Little blue girls, Sophisticated gomes**

CINECLUB (via F.lli Calandra 15, tel. 447.28.68): dalle 14,30 alle 24 **Derjet sel buma.** Novità assoluta. Ingresso riservato soci.

Venerdì 26 Marzo 1982

STAMPA SERA

QUOTIDIANO D'INFORMAZIONI - TORINO, VIA MARENCO 32 - TEL. (011) 65.681 - CODICE AVVIAM. POSTALE 10126 - (GRUPPO 1/70) - LIRE 400 (ARRETRATI IL DOPPIO)

Informacase ti dice tutto

una iniziativa Edilcase, organizzazione immobiliare.

INFORMACASE INFORMACASE

EDILCASE
Corso Matteotti, 47 Torino
Tel. 54.81.54

Giovanni Agnelli all'ospedale delle Molinette

NOTTE TRANQUILLA SI RIPRENDE BENE

Infarto laterale leggero, a sinistra - Si attende il bollettino medico - Stamane è scomparsa l'«onda di lesione»

Il presidente della Fiat Giovanni Agnelli, che ha 61 anni, ricoverato ieri alle Molinette, in seguito a disturbi cardiocircolatori, ha trascorso una notte tranquilla. Si è addormentato intorno alle 1 dopo aver chiesto un bicchiere d'acqua ed ha riposato regolarmente.

Verso le tre e mezzo, il professor Angelino, constatato che tutto era normale, ha lasciato l'ospedale, incaricando dell'assistenza il professor Spadaccini.

Giovanni Agnelli è nell'area intensiva della divisione di cardiologia, in una grande stanza a sei letti disposti lungo le due pareti opposte: quello occupato dal presidente della Fiat è l'ultimo della fila a sinistra.

Giovanni Agnelli ha accusato il disturbo cardiocircolatorio nel tardo pomeriggio di ieri. Era da poco rientrato nella sua villa in collina ed aveva avuto un colloquio con il presidente della Juve, Boniperti. E' stato il medico personale professor Volterrani a prestargli le prime cure. Verso le 20,30 il sanitario, per precauzione, ha consigliato il ricovero in ospedale.

Alle Molinette è stato visitato dal professor Angelino, direttore di una delle tre unità coronariche. Né il professor Angelino né altri della sua équipe hanno voluto rilasciare dichiarazioni ufficiali. Una nota della Fiat annunciava che la situazione era sotto controllo.

Tra i primi ad accorrere in ospedale, l'amministratore delegato della Fiat, Cesare Romiti, e Boniperti.

• Segue a pagina 2

Via SALBERTRAND

In stabile ristrutturato nelle parti comuni. dotato di riscaldamento centralizzato, portiere elettrico, ascensore. vendiamo appartamenti, muri negozio

1 camera, cucina, bagno da 28.500.000

3 camere, cucina, bagno da 58.500.000

GEDIM

Arrestato stamane a Roma «Gino» il falsario del dossier Cirillo

ROMA — Luigi Rotondi, l'uomo che avrebbe consegnato a Marina Maresca il documento ritenuto falso e contenente il resoconto delle presunte trattative che sarebbero intercorse per la liberazione di Ciro Cirillo è stato arrestato a Roma. E' stato lo stesso Rotondi a costituirsi in Questura verso mezzogiorno. *(Ansa)*

L'équipe di cardiologi al lavoro alle Molinette

COME «SORVEGLIANO» IL CUORE DI AGNELLI

Le indicazioni dell'elettrocardiogramma del mattino sono buone - I risultati delle analisi del sangue

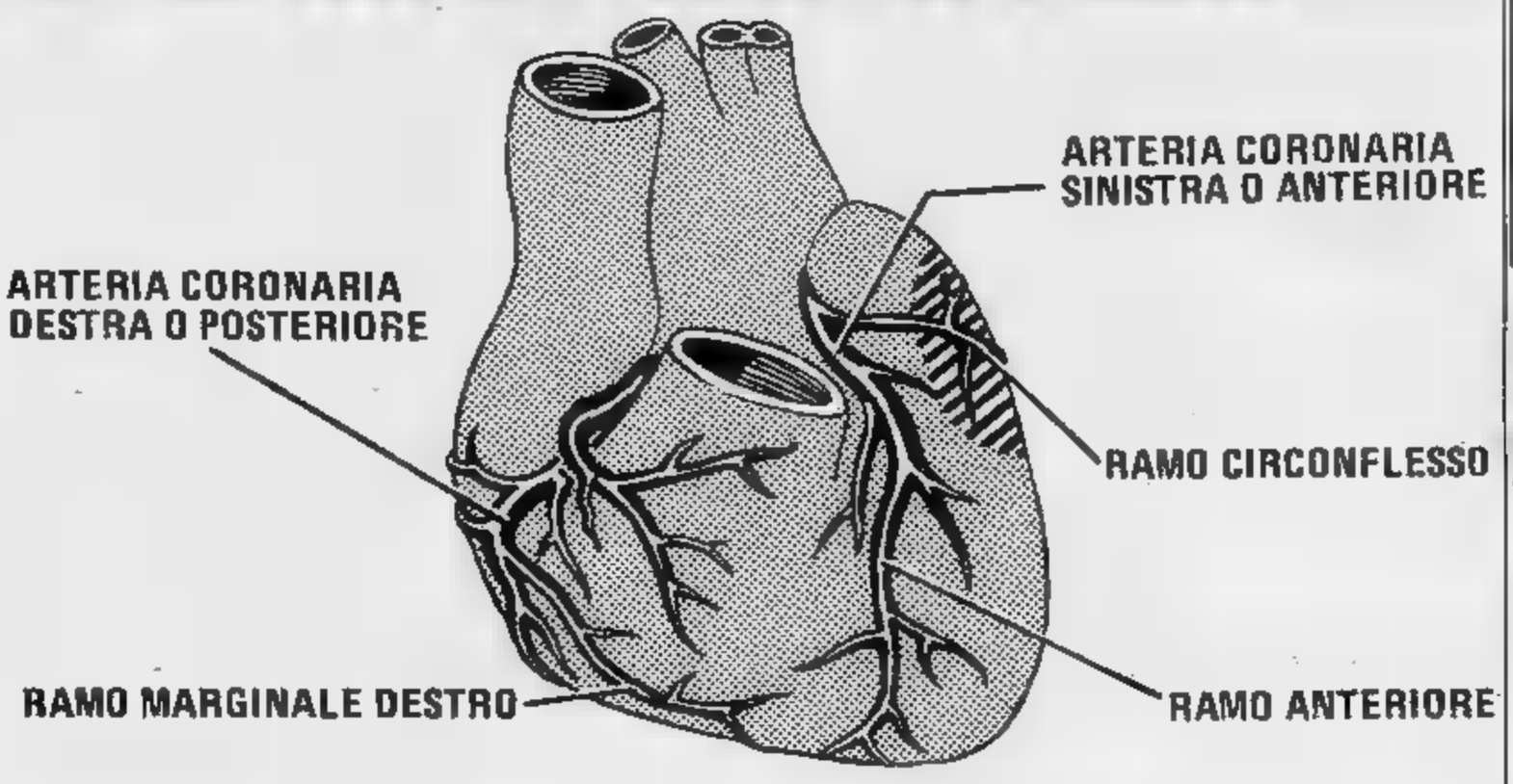

E' un infarto di lieve entità quello che ha colto l'avvocato Gianni Agnelli ieri [illegible] nella sua villa, mentre era [illegible] colloquio [illegible] alcuni stretti collaboratori.

Verso [illegible] 11, mentre si attende un bollettino ufficiale, promesso per il pomeriggio, [illegible] stato possibile «costruire» alcune notizie sullo stato di salute del presidente della Fiat.

La diagnosi parla di infarto laterale [illegible] sospetta stenosi dell'arteria circonflessa.

La parte del muscolo cardiaco colpita dall'infarto è di piccole dimensioni e fa parte della pare[illegible] sinistra [illegible] cuore, quella, appunto, irrorata dall'arteria coronaria circonflessa che, tra le [illegible] rie, [illegible] di quelle [illegible] minore importanza. [illegible] medici, ovviamente, parlano di sospetta stenosi in quanto, per avere [illegible] certezza che ci sia stato un restringimento dell'arteria circonflessa, occorre sottoporre il paziente [illegible] un'indagine molto complessa [illegible] delicata che [illegible] la coronarografia.

Decisamente buone le indicazioni degli elettrocardiogrammi del mattino. Mentre in quelli di ieri sera comparivano i segni della sofferenza di cui [illegible] vittima il muscolo cardiaco, stamane è scomparsa, dai grafici, quella che i medici chiamano «onda di lesione».

Nel corso della notte il presidente della Fiat ha accusato qualche disturbo del ritmo cardiaco con comparsa di extrasistole; i disturbi sono stati superati e sono poi del tutto scomparsi.

Confortanti i risultati delle analisi [illegible] sangue compiute presso il laboratorio centrale [illegible] Molinette.

Quando al muscolo cardiaco viene [illegible] mancare ossigeno [illegible] si instaura una sofferenza per scarsa irrorazione sanguigna, [illegible] liberano nel sangue delle sostanze denominate enzimi che, nel caso dell'infarto cardiaco, sono di tipo particolare. La quantità [illegible] questi enzimi e [illegible] rapporto tra la quantità di un tipo e la quantità [illegible] un altro tipo rivelano la dimensione dell'infarto e la [illegible] gravità. Dalle [illegible] lisi è risultato che sono saliti, entro valori modesti, gli enzimi che denunciano una sofferenza in atto. Il rapporto tra i diversi tipi [illegible] enzimi si è mantenuto però basso; in pratica le analisi hanno segnalato che la lesione è piccola, di dimensioni non apprezzabili.

[illegible] battiti cardiaci [illegible] presidente della Fiat sono tenuti costantemente sotto controllo [illegible] parte dei cardiologi dell'équipe del professor Pier Federico Angelino, primario [illegible] divisione delle Molinette.

L'avvocato Agnelli si tro[illegible] nell'unità coronarica del reparto che è una grossa [illegible] con sei letti monitorizzati, al piano terra dell'ospedale sul lato [illegible] corso Polonia. In questa stanza sono ricoverati i pazienti che hanno appena subito un infarto. Non [illegible] fuori pericolo vengono trasferiti nelle [illegible] adiacenti.

Nell'«unità coronarica» si trovano apparecchiatu[illegible] sofisticate che consentono di tener sotto costante controllo le pulsazioni cardiache dei pazienti e di intervenire quando si manifestano disturbi del ritmo.

L'augurio di Spadolini

ROMA — Il presidente [illegible] Consiglio, senatore Giovanni Spadolini, ha incaricato il prefetto di Torino, Sparano, di re[illegible] stamane all'ospe[illegible] per avere [illegible] condizioni [illegible] del presidente [illegible] avvocato Giovanni Agnelli, [illegible] esprimergli [illegible] fervido [illegible] gurio [illegible] personale [illegible] governo.

Una [illegible] del prof. Angelino

Poco dopo le 11 il professor Angelino ha [illegible] a un cronista [illegible] «Supe[illegible] [illegible] notte, [illegible] situazione [illegible] rischiarata. Il paziente [illegible] se[illegible] e tranquillo. [illegible] riposato molto, [illegible] condizioni cardiocircolatorie [illegible] ritrovato un buon equilibrio. [illegible] pomeriggio forniremo il quadro [illegible] [illegible] al cir[illegible] coronarico che si [illegible] instaurato ieri [illegible]

AGNELLI

SEGUE DALLA PRIMA

Umberto Agnelli che si trova in America per lavoro è stato avvertito telefonicamente. La moglie dell'avvocato, signora Marella, [illegible] rientrata da Roma.

Agnelli [illegible] sottoposto ad una terapia a base di [illegible] dilatatori. Il dottor Spadaccini ha comunque assicurato che le condizioni del presidente della Fiat [illegible] gravi. Alle Molinette (il questore Fariello ha disposto un discreto servizio di sorveglianza) si sono recati la sorella Susanna che lo ha assistito durante la notte, Luca di Montezemolo, il responsabile delle relazioni esterne [illegible] Fiat Marco Pittaluga, l'amministratore dell'Ifi Gian Luigi Gabetti, [illegible] dirigenti della holding torinese, personalità del mondo industriale piemontese.

GRAN MERCATO
ORTOFRUTTICOLO
Via Viterbo 169 - Tel. 29.35.10
INGROSSO
FRUTTA E VERDURA

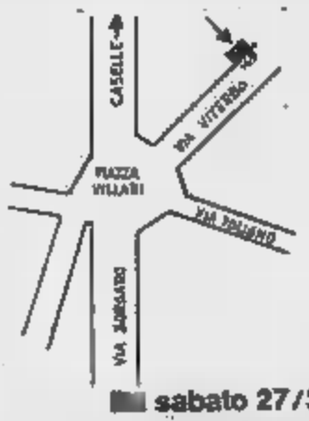

SERVIZIO:
NEGOZI
RISTORANTI
MENSE
COMUNITA'
CONSUMATORI
[illegible] sabato 27/3 apertura [illegible]
Chiusura infrasettimanale: mercoledì pomeriggio

CHIAPELLO
un grande artigiano
LETTI IN FERRO E OTTONE
Via Cigna [illegible] - TORINO - 52.11.573

INFORMITALIA
ISTITUTO NAZIONALE INFORMAZIONI
CONTROLLI - INDAGINI - INFEDELTA' - ESITO ASSICURATO
Corso Vittorio Emanuele 107 - Tel. 511.024-538.682 - Torino

TUTTOCUCINE
VIA S. DONATO [illegible]
CUCINE
DELLE MIGLIORI MARCHE
componibili in massello [illegible] rovere, noce, pino
SCONTO 20% - 30% - 40%
REALE
OLTRE 40 MODELLI
a partire da L. 1.650.000
PRIMA DI ACQUISTARE
VISITATECI
filiale: VIA P. [illegible]

Lunedì 29 marzo 1982 ore 21 precise
al TEATRO ALFIERI
TORINO - P.zza Solferino n. 4 - Tel. 011/542.635
ASTA PUBBLICA
MAESTRI '800 e '900
Annigoni - Avondo - Bartolini - Boetto - Bossoli - Boswell - Bozzalla - Bueno - Calderini - Campigli - Carena - Carpanetto - Casorati - Castagneto - Cavalleri - Ciardi - Colombotto Rosso - Da Milano - De Chirico - Delleani - De Pisis - Falchetti - Follini - Fornara - Gazzera - Guidi - Guttuso - Levi - Lilloni - Lupo - Maccari - Maggi - Manzone - Marussig - Menzio - Morandi - Morando - Morbelli - M[illegible] - Olivero - Omiccioli - Pasini - Paulucci - Rosai - Sassu - Semeghini - Sironi - Tamburi - Tavernier - Terzolo - Tosi - Tozzi - Veilan - Zolla e 100 altri.
Esposizione presso Jolly Hotel Ambasciatori (Sala Fermi):
C. Vittorio Emanuele 104, t. 011/5752
dal 25 al 28 marzo dalle ore 10 alle ore 23
Catalogo con 158 illustrazioni L. 10.000
MANIFESTAZIONE ORGANIZZATA DALLA
GALLERIA SANT'AGOSTINO
VIA S. AGOSTINO 5, TEL. 011 535.963
Sant'Agostino

echi di [illegible]
[illegible] 5% [illegible] 6000 prodotti [illegible] altri. Spaccio 2000 Arci
Lungo Stura Lazio 87, Torino. Uova di Pasqua gr 110 L. 1850, gr 190 L. 2850, gr 300 L. 4950, [illegible] 450 L. 6900. [illegible]
Porte pieghevoli
Vasta produzione in legno e plastica, prezzi di fabbrica. Consegna pronta. Baldacchi geom. Livio, corso Monceglieri 464, oppure via Monginevro 91, tel. 636.884 - 635.812 (aperto il sabato mattina).
Copisteria Palestro
C. Palestro 15, t. 511.733
Riduzioni - ingrandimento planimetrie qualsiasi formato e scala.

RUBAVA STATUE IN CHIESA PER PROCURARSI LA DROGA

E' stato arrestato un giovane di Collegno che, spinto dalla necessità di stupefacenti, si è trasformato in sistematico saccheggiatore di santuari - Un po' per volta aveva svuotato la parrocchia di Cascine Vica - Recuperata refurtiva di provenienza ignota

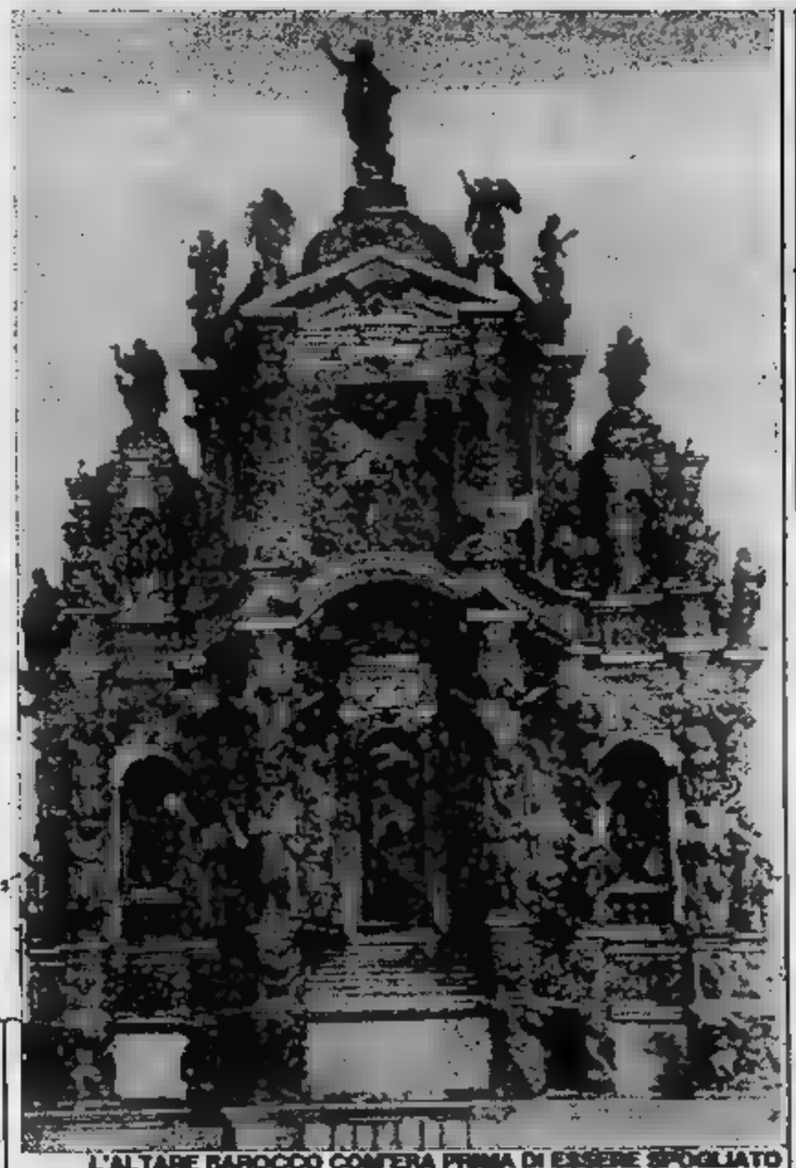
L'ALTARE BAROCCO COM'ERA PRIMA DI ESSERE SPOGLIATO

DON ANTONIO MOSTRA L'ALTARE OGGI

PARTE DELLA REFURTIVA NON HA TROVATO PADRONE

Don Antonio, parroco della chiesa di San Carlo a Cascine Vica, guarda ora con maggior sicurezza il suo prezioso altare maggiore del Seicento in puro stile barocco piemontese.

Il dirigente del commissariato di Rivoli con i suoi sottufficiali è riuscito a catturare e mandare in carcere quello che era ormai diventato un abituale saccheggiatore della chiesa, pronto a servirsi delle sculture lignee migliori come merce di scambio per procurarsi la droga.

Un saccheggio sistematico, non solo nella chiesa San Carlo, di opere d'arte. Il ladro è Pulvio Amerio, 28 anni, residente a Collegno in via General Cantore 28, ma con una soffitta in via delle Orfane dove ospita anche la sua compagna, dedita agli stupefacenti come lui.

«*Non farei mai una rapina, non so essere violento, ma in qualche modo devo procurarmi i soldi per trovare le dosi e non andare in crisi*» questo ha detto il giovane ai poliziotti che l'hanno arrestato.

Non è stato reticente. Anzi, ha collaborato con i sottufficiali Bordenca, Galletti e Giovannini che l'hanno smascherato.

Si è dato da fare persino per consentire il recupero di una parte della refurtiva: tutti pezzi provenienti da chiese e finiti in casa di alcuni antiquari torinesi. Si trattava di acquisti regolari, con tanto di ricevuta fiscale. Fulvio Amerio è fratello di un antiquario e da lui ha imparato il mestiere. Il fatto che possedesse sempre pezzi di valore — hanno detto gli interessati acquirenti — era dunque naturale e non aveva creato sospetti.

La polizia naturalmente, trattandosi di refurtiva, ha sequestrato tutto. Nel magazzino del commissariato sono finiti una decina di candelabri, un gigantesco putto del Seicento, due lampade Liberty, quattro angeli provenienti dal famoso altare della chiesa San Carlo. Un «pezzo» raro che fu esposto fra le opere più significative nella grande mostra del barocco degli Anni 60. La sua storia è documentata in alcuni libri. Apparteneva alla chiesa di Santa Chiara di Torino, a fianco della Consolata.

Le suore che ne avevano la proprietà vollero disfarsene e, con il permesso dell'Arcivescovado, vendettero l'altare a una galleria d'arte di via Po. Rimase molti anni in una cantina e fu offerto in vendita a un antiquario perché lo demolisse per recuperarne tutte le opere di scultura di cui era formato. La cosa non piacque però all'ingegner Filippi, titolare di una antica fabbrica di candele, che — nell'intento di preservare l'altare — alzò l'offerta e lo acquistò lui. Non per sé ma per farne dono alla sua parrocchia, che è appunto quella di San Carlo. Una chiesa costruita vent'anni fa in stile modernissimo ma che ha nel prezioso altare antico il suo interesse artistico ed estetico.

Dopo l'ultima spogliazione appare piuttosto squallido. Le pitture che lo stesso ingegnere Filippi a ottant'anni ha pazientemente costruito non bastano per coprire gli ammanchi. Non è più stato ritrovato il Sant'Andrea che capeggiava alla sommità dell'altare, manca una «Deposizione», scomparsi tutti gli angeli dorati in oro zecchino.

Alcune parti sono state salvate dallo stesso don Antonio che ha provveduto a metterle al sicuro.

L'Amerio era già stato arrestato per uno dei furti, l'11 dicembre mentre [illegible] su un pullman con in mano un [illegible] co contenente sei angioletti appena staccati.

Uscito a Natale [illegible] libertà provvisoria, [illegible] però ripre[illegible] il saccheggio. Ogni volta che lo sorprendevano arrampicato sull'altare, fuggiva, [illegible] però dimenticare [illegible] il segno della croce prima di uscire dalla chiesa.

L'ennesimo assalto, l'altro ieri, gli è stato fatale. Gli agenti hanno catturato Amerio che, davanti al vicequestore Morello, ha raccontato tutte le sue imprese permettendo il recupero di una parte della refurtiva.

Parte degli angeli, due lampade, l'angelo gigante e i candelabri non hanno però ancora una proprietà precisa.

Serpico questa [illegible] a «Integrato metropolitano»

«Serpico», di Sidney Lumet, apre le proiezioni cinematografiche di questa sera per la rassegna: «Integrato Metropolitano - New York, Chicago, Torino, tre volti dell'emigrazione italiana», promossa dalla Fondazione Giovanni Agnelli nei locali del Centro Incontri della Cassa di Risparmio di Torino (corso Stati Uniti 23).

Questo il programma degli spettacoli:

Ore 16,30: «Serpico» (Serpico, 1973). Reg.: Sidney Lumet; int.: Al Pacino; durata 130' (la storia autentica di un incorruttibile poliziotto italiano decorato sul campo).

Ore 19: «Dove volano i corvi d'argento» (1976). Reg.: Piero Livi; int.: Corrado Pani, Jenny Tamburi; durata 102' (un giovane sardo emigrato al Nord ritorna nel paese natale e si batte contro le regole di omertà imperanti).

Ore 21,30: «Un matrimonio» (A wedding, 1978). Reg.: Robert Altman; int.: Vittorio Gassman, Luigi Proietti; durata 123' (una festa di nozze colorita dalla presenza dei parenti italiani dello sposo).

L'ingresso a tutte le manifestazioni è gratuito.

Assemblea alla Crocetta

Il Consiglio di Circoscrizione «Crocetta - S. Secondo - S. Teresina» ha indetto presso il Centro Civico di via Dego n. 6 per questa sera alle 21, una Assemblea per fornire alla Amministrazione comunale le proposte per la redazione del Piano degli Investimenti, relativo a opere da eseguire e iniziative da assumere nel campo dell'Urbanistica, dei lavori pubblici, della scuola, etc. nell'ambito del Quartiere 3. E' stata chiesta la partecipazione degli Assessori all'Istruzione, alle Opere Pubbliche, all'Urbanistica, al Commercio.

Archeologia pubblica

Questa sera alle 21, nei saloni della sede sociale del C.R.D.C., in corso Sicilia n. 12, il dr. Luigi Pozzati, Ispettore della Soprintendenza Archeologia per il Piemonte, terrà una «Conferenza» sul tema «Archeologia pubblica» (Dopo Riace e «Talamone», che cosa potrebbe essere cambiato?).

Buonaiuti agli Infernotti

Domani e domenica si terrà presso il Teatro degli Infernotti (in via Cesare Battisti 4/b) il convegno storico «Ernesto Buonaiuti e il modernismo», organizzato dall'assessorato per la Cultura del Comune di Torino con la collaborazione delle Comunità cristiane di base e del Centro evangelico di cultura.

● Questa sera alle 21, nella sede di via Dego 6 si terrà una Assemblea pubblica per discutere la proposta del piano investimenti

● Questa sera nella sede del Centro di Incontro di via Rubino 86, si terrà il settimo dei dieci incontri con «Il teatro delle dieci»,

Per il Salvador un impegno di solidarietà

Da oggi fino al 17 aprile si svolgono a Borgaro Torinese, manifestazioni di solidarietà per El Salvador intitolate «El Salvador un popolo tra genocidio e liberazione». L'organizzazione è del comune di Borgaro, dell'Assessorato per la cultura della Regione Piemonte in collaborazione col Comitato di solidarietà per il popolo di El Salvador.

Il programma comprende: una mostra fotografica (nel palazzo civico), con 220 immagini scattate in [illegible]dor nell'agosto [illegible] 1981 dal torinese Gio Palazzo una conferenza — alle 20,30 di stasera al cinema Royal — sul tema: «La chiesa cattolica in Centro America»; partecipano Placido Erdozain ex vicario di Monsignor Romero, Riccardo Peter, ambasciatore del Nicaragua presso la Santa Sede, il giornalista Gianni Baget Bozzo e Giulio Girardi, del Tribunale permanente per la difesa dei diritti dei popoli.

Mercoledì 7 aprile, alle 20,30 sempre al cinema Royal, tavola rotonda su «La sinistra di fronte al Centro America», moderatore il consigliere regionale Giuseppe Reburdo. Partecipano Bruno Ferrero, deputato pci, Giuseppe Seanni, psi, Baldassarre Furnari, deputato psdi, Marisa Galli, deputato della sinistra indipendente, Pamiano Crucianelli, deputato del pdup, Emma Bonino, deputato radicale, Mario Capanna, deputato dp, Antonio Mosato, ler, Alberto Tridente e Sergio Garavini

Mercoledì 14 aprile, cinema Royal, ore 20,30, conferenza dibattito su: «Tre realtà: Nicaragua, El Salvador, Guatemala». Moderatore Giovanni Perrero, assessore alla cultura della Regione Piemonte. Relatori Ernesto Fonseca Pasos, ambasciatore del Nicaragua in Italia; Fernando Cardenal, responsabile della campagna di alfabetizzazione in Nicaragua; padre Tovar, coordinatore della Comip in El Salvador; Anna Borghini e Francesco Maselli del Comitato di solidarietà con il popolo del Guatemala.

Sabato 17 aprile, alle 10, cinema Royal, convegno finale: «El Salvador. Fermare il massacro, salvare la pace. Quali proposte?». Moderatore Italo Enrietti, presidente della Giunta regionale piemontese. Partecipano Michele Magno, Cgil, Giovanni Avonto, Cisl, Giorgio Benvenuto, Uil, Gian Paolo Brizio dc, Dino Sanlorenzo, pci, Giuseppe La Ganga, psi, Pier Luigi Romita, psdi, Carlo Galante Garrone, della sinistra indipendente, Aldo Gandolfi, pri, Sergio Marchini, pli, Luciana Castellina, pdup, Adelaide Aglietta, pr.

I momenti strettamente politici verranno integrati da spettacoli di musica e teatro realizzati (in un tendone) con la partecipazione gratuita di gruppi e singoli: hanno dato la loro adesione Pierangelo Bertoli, Enzo Maolucci, Made in Italy, Ombretta Colli, Francesco Guccini, Cantovivo, Marco Bonino, Paolo Pietrangeli, Cantambanchi, Nanni Svampa, Raffaella De Vita, Ivan Della Mea, Lionetta, Combo Jazz, Organistrum, Gino Paoli.

Per tutte le manifestazioni è previsto un pullman (andata e ritorno) con partenza da piazza Castello davanti alla Regione. Prevendita dei biglietti presso l'assessorato per la cultura del comune di Borgaro. Per informazioni funziona un servizio di segreteria ai numeri 470.10.04 e 470.26.56.

Cambia sede la Squirrel

La Squirrel, un'azienda di 62 dipendenti che produce congegni di sicurezza per auto, verso la metà di aprile si trasferirà da Cambiano, sede attuale, a Caselette, dove già si trovano altre aziende dello stesso gruppo. Il trasferimento avverrà a settori e si prevede si concluderà ad agosto.

Il problema è [illegible]to nell'ultima seduta [illegible] Consiglio [illegible]e di Cambiano: da parte dei gruppi socialista e comunista è stato avanzato il timore che lo spostamento della Squirrel, [illegible] fra le sue maestranze personale soprattutto femminile, infligga un colpo alla già precaria situazione occupazionale del paese.

Il sindaco Michellone ha riferito che da parte dell'azienda c'è disponibilità a non licenziare nessuno e ad istituire un servizio di trasporto privato che colleghi Cambiano a Caselette. «Ma è facile intuire che per molte dipendenti, che hanno alle spalle una famiglia, l'allontanamento significa essere costrette all'autolicenziamento», ha ribattuto il consigliere Amarena.

SETTIMO: ANCORA GUERRA APERTA CONTRO GLI EVASORI (O PRESUNTI TALI)

Il Comune rende noto un nuovo elenco

Il Comune di Settimo ha reso noto un nuovo elenco di presunti evasori fiscali, sui quali l'ufficio distrettuale delle Imposte e la Guardia di Finanza hanno compiuto accertamenti scoprendo che le loro dichiarazioni dei redditi [redacted] '75 e '76 erano molto lontane dal vero.

Sono una trentina (commercianti, artigiani, industriali) che si aggiungono ai 40 pubblicati [redacted] «libro [redacted] comunale [redacted] di giorni fa.

Spulciando tra l'elenco [redacted] zano in evidenza almeno due casi clamorosi. L'industriale Luciano Daffara, via Nazario Sauro 6, ex direttore generale [redacted] azionista [redacted] fabbrica [redacted] [redacted] sfera [redacted] alcuni anni fa (la Par, il cui proprietario Domenico Cena fuggì in Svizzera portando tutti i capitali all'estero).

[redacted] Daffara per gli [redacted] '75, '76 e '77, [redacted] denunciato complessivamente [redacted] perdita [redacted] 22 milioni, mentre il fisco, [redacted] il metodo induttivo, gli ha attribuito un utile [redacted] milioni, [redacted] per ogni anno.

Secondo caso: quello dell'allevatore di bestiame Giuseppe Giustetto, [redacted] nel '76 non [redacted] nemmeno presentato [redacted] denuncia [redacted] redditi; per l'Ufficio delle imposte ha guadagnato [redacted] milioni. Tutti i nuovi accertamenti sono [redacted] esaminati [redacted] Consiglio tribu[redacted] Settimo che ha giudi[redacted] «congrua» [redacted] proposta.

Questo l'elenco dei presunti evasori:

Massola [redacted] Teresa, via [redacted] 22, (compartecipe, anno 1975, reddito dichiarato 4.904.000, accertato 8.000.000).

Mancini Grazia [redacted] Mensio Vittorio, via Torino [redacted] (macelleria, 1976, [redacted] - 2.864.000, 6.047.000 - 6.068.000).

Pizzolitto Antonio, via Pascoli [redacted] (compartecipe, 1975, [redacted] 15.000.000).

Rovoletto Giorgio [redacted] Cena Piera, [redacted] Mauro [redacted] (compartecipi, 1976, 2.942.000 - 2.757.000, [redacted] - 8.169.000).

Zemignani Franco, via R. Parco [redacted] (artigiano, 1974, omessa, 5.000.000).

Zemignani Franco, via R. Parco 85 (artigiano, 1975, omessa, 5.000.000).

Degiovanni Massimo, via T. Antonino 2 (compartecipe, 1975, 3.407.000, 10.000.000).

Degiovanni Massimo [redacted] via T. Antonino 2 (compartecipe, 1976, 4.769.000 - 4.471.000, 6.679.000 - 5.782.000).

[redacted] Elda, [redacted] T. Antonino [redacted] (compartecipe, 1975, 4.011.000, 4.444.000).

Balocco Vincenzo, via M. di Belfiore 8 (compartecipe, 1975, 15.603.000, 17.997.000).

Camera Pietro, via P. Micca [redacted] (impianti termici, 1975, 3.719.000, 10.000.000).

Onofri Giovanni Batt., via Galilei 2 (pensionato, 1975, 2.076.000, 10.000.000).

Stefanetto Antonietta, via Castiglione 36 bis (trasporti, 1974, omessa, 10.600.000).

Guarniero Renzo, via Avogadro [redacted] (montaggio penne, 1975, 7.453.000, 11.536.000).

Garnero [redacted] via Castiglione [redacted] (industriale, 1975, 7.240.000, 17.984.000).

Pace Nicola, via Giacosa 14 (compartecipe, 1975, 2.127.000, 6.000.000).

Brusaferro Remo, via [redacted] Paviolo 2 (compartecipe, 1975, 850.000, 6.000.000).

Genoso Piergiorgio, c. IV Novembre 6 (commerciante, 1975, 2.411.000, 12.000.000).

Pecchio Raimondo, via Torino 72 (Fabbrica matite a sfera, 1975, 32.684.000, 59.932.000).

Giustetto Giuseppe, via S. Mauro 30 [redacted] (allevatore, 1975, omessa, 42.923.000).

Daffara Luciano, via N. Sauro (compartecipe, 1975, [redacted].000, 60.000.000).

Daffara Luciano, via N. Sauro 6 (compartecipe, 1976, 3.469.000, 60.000.000).

Daffara Luciano, via N. Sauro 6 (compartecipe, 1977, 28.139.000, 60.000.000).

Boccardo Angelo, via T. Antonino 18 (commerciante, 1975, 1.609.000, 10.000.000).

Pettiti Eligio, via S. Giorgio 12 (corriere autotrasp., 1975, 4.825.000, 17.031.000).

Taurone Gregorio, via Varese 5 (compartecipe, 1975, 421.000, 10.000.000).

Taurone Antonio, via Varese 5 (compartecipe, 1976, 301.000, 10.000.000).

Balocco Felice, via Mart. di Belfiore 8 (compartecipe, 1975, 15.690.000, 18.084.000).

[redacted] Giorgetto Stefano, Cascina S. Giorgio 42/G (amministratore, 1975, 5.865.000, 20.000.000).

Garnero Francesco, via Cavour 65 (industriale, 1975, 11.412.000, 22.878.000).

E' mancato improvvisamente il

rag. Renzo Sola

Ne danno il doloroso annuncio le sorelle Gea, Gina, il nipote Franco e l'affezionata madrina Matilde Bozza.
— Torino, 24 marzo 1982.

Condomini e inquilini di Lungo Dora Voghera 159 partecipano al dolore della famiglia.

Presidente, Colleghi, Consiglio d'Amministrazione, Allievi, Personale Istituto Lorenzo Prinotti partecipano dolore famiglia Sola per improvvisa scomparsa del

[redacted]

Renzo Sola Giulia

Consigliere Istituto
— Torino, 24 marzo [redacted]

La Helios Data S.p.A. partecipa al lutto della famiglia per la scomparsa del

rag. Renzo Sola

— Torino, 24 marzo 1982.

La F.I.G.C. Settore Giovanile Piemonte Valle d'Aosta, il Presidente nazionale del Settore Giovanile avv. Carlo Grassi, il Comitato Regionale Piemonte Valle d'Aosta Lega Nazionale Dilettanti e la Commissione Arbitri [redacted] partecipano al dolore della famiglia per l'immatura ed improvvisa scomparsa del

RAG.

[redacted]

componente del Comitato Regionale Piemonte Valle d'Aosta Settore Giovanile.
— Torino, 26 marzo 1982.

I cugini Patrizio e Renata con le rispettive famiglie partecipano commossi al dolore di Eda e famiglia.

Sergio Amisiani partecipa commosso all'immatura scomparsa dell'amico e [redacted]

rag. Renzo [redacted]

— Torino, 26 marzo 1982.

Achille Busso partecipa con profondo dolore alla scomparsa dell'amico fraterno.

Le Officine Meccaniche Busso partecipano con sincero cordoglio.

Pier Giorgio e Isabella Scotta partecipano all'immenso dolore per la scomparsa del carissimo amico

Renzo Sola

— Torino, 26 marzo 1982.

Paola e Felice Lupis partecipano profondamente addolorati alla scomparsa dell'amico

rag. Renzo Sola

— Torino, 26 marzo 1982.

Dante Notarisiefano e famiglia piangono l'indimenticabile fraterno amico

[redacted] Renzo [redacted]

—Torino, 26 marzo [redacted]

Dirigenti, Dipendenti della 3T e della E.C.M. partecipano al dolore della famiglia del

rag. Renzo Sola

—Torino, 26 marzo 1982.

Silvio e [redacted] partecipano commossi con profondo cordoglio.

Dirigenti, [redacted] della V.I.R. di Rovetti e [redacted] partecipano al [redacted] della famiglia del

rag. Renzo Sola

—Torino, 26 marzo 1982.

Dirigenti, Soci, Giocatori U.S. Taurus, addolorati immatura scomparsa suo presidente

rag. [redacted]

partecipano commossi al lutto.
—Torino, 26 marzo 1982.

Direttivo, Sadoni, [redacted] Borgata Pare[redacted]o partecipano al dolore per la scomparsa del loro vicepresidente rag. SOLA.

Comelio Dagasso partecipa al lutto del maestro

rag. Renzo Sola

—Torino, 26 marzo 1982.

Renzo, Franca e famiglia partecipano al dolore di Eda e Guido.

Silvia è vicina a Mimma e zio Guido.

Le famiglie Gennaro e Susato partecipano al dolore della famiglia Sola.

Improvvisamente è mancato

Renzo Sola

Lo piangono moglie, suocero, zia, parenti tutti. La cara salma partirà oggi 26 ore 14 dall'ospedale Martini via Tofane per Sala Biellese. Servizio pulman. La presente è partecipazione e ringraziamento[redacted].
— Torino, 26 marzo 1982.

Aldo Gamba partecipa al cordoglio con sincero dolore.

Enzo e Piero Bersia
Mario Noce
Gianni Baratta
Adriano Quazzolo
partecipano al lutto.

Giovanna, Emilio, Carlo [redacted] Pia e Dario Cavallito, nonna Lodovica e Dorina, ricordano l'amico RENZO.

I Collaboratori della F.lli Cavallito partecipano al lutto.

Rosina e Melchiorre Sotto partecipano al lutto.

[redacted] e Marisa Vernetti
Danilo e Anita Fiora
partecipano [redacted] profondo cordoglio al grave lutto che colpisce la famiglia [redacted] la scomparsa di

[redacted] Sola

— Torino [redacted] 1982.

Erika, Enrico e Rosalba Moschello ricorderanno per sempre il loro carissimo cugino, amico e consigliere

Renzo Sola Giulia

e sono vicini a Eda nel suo profondo dolore.
—Torino, 26 marzo 1982.

Le [redacted] Industriali Piemontesi Spa partecipano al lutto che ha colpito la famiglia per l'immatura scomparsa del

[redacted] Enzo Sola

—Torino, 24 marzo 1982.

La Direzio[redacted] Serbe prende parte con sincero cordoglio al dolore della famiglia per l'immatura scomparsa del

rag. [redacted] Sola

—Torino, 24 marzo [redacted]

Flora, [redacted] e [redacted] profondamente [redacted] sono vicini a Eda.

Il Collegio dei Ragionieri di Torino prende viva parte al dolore della famiglia per la scomparsa del Collega

rag. Renzo Sola

—Torino, 24 marzo 1982.

La famiglia Orecchia [redacted] partecipa al dolore della signora Eda.

[redacted] Bianco e famiglia partecipano al dolore per l'improvvisa scomparsa del

rag. [redacted]

—Grugliasco, 25 marzo 1982.

Sentitamente partecipano:
Giuseppe [redacted]vatore Forte
Franco De [redacted]
Mario e Franco Giuffrida
Bruno e Domenico Rigamonti
Gianfranco Fontanella.

Mario e Ida Rovetti prendono viva parte al dolore della famiglia per l'immatura scomparsa del

rag. Renzo Sola

—Torino, 24 marzo 1982.

L'A.N.T.I. sezione Piemontese partecipa con profondo cordoglio al dolore della famiglia per la scomparsa dell'amico e collega

rag. Renzo Sola

—Torino, 24 marzo 1982.

Parte[redacted]pano gli amici:
dott. Giuseppe [redacted]
dott. [redacted] Boidi
prof. [redacted] Piccatti
dott. [redacted] Ferrero
notaio [redacted]rico Bottino
notaio prof. Gianfranco Gallo Orsi
dott. Salvatore Fragalà
dott. Giuseppe Fragalà
dott. Mancio Barbier
dott. Luca Tardid
dott. Sergio Vasconi
rag. Andrea Coraini.

I [redacted] della [redacted] partecipano [redacted] profondo cordoglio [redacted] dolore della signora Eda.

«Il Signore è il mio [redacted] nulla mi [redacted]
Ci [redacted] lasciati nell'indimenticabile ricordo [redacted] suo esempio e della sua generosa bontà

Claudina Bollarino
[redacted] Canavesio

anni 81

[redacted] grande [redacted] lo annunciano [redacted] figlia Rina col marito Giovanni, il suo adorato Lorenzo, sorella, cognati, nipoti, parenti tutti. Funerali in Orbassano sabato 27 marzo ore 10,30 [redacted] parrocchiale partendo ospedale San Luigi [redacted] 10,15.
— [redacted] 25 marzo 1982.

(Continua [redacted] pag. 7)

Toro:
un'assicurazione con un gran passato per gente con un gran futuro.

Toro: una Compagnia con 150 anni [redacted] esperienza.
Toro: quattro Compagnie in Italia – Alleanza Securitas Esperia, Vittoria Assicurazioni, Preservatrice Assicurazioni, La Vittoria Riassicurazioni – e quattro Compagnie all'estero. Toro: Filiali in dieci Paesi [redacted] mondo. Toro: la [redacted] trovare professionisti dinamici, aggiornati, pronti [redacted] risolverti qualsiasi problema assicurativo. Toro: [redacted] Compagnia aperta ai modi [redacted] assicurare più avanzati. Il Programma "Investimento Vita", ad esempio. La formula assicurativa che difende il tuo risparmio dall'inflazione.

Infatti chi, [redacted] 1981, ha stipulato [redacted] queste polizze sulla vita, ha goduto di [redacted] reddito finanziario superiore al [redacted] di un rendimento "indiretto" aggiuntivo – essendo i premi detraibili dall'imponibile soggetto all'IRPEF – che si può stimare mediamente [redacted] 5%. Una redditività totale che supera il 21%. Non lontano da [redacted] tua c'è sicuramente [redacted] Agente Toro. Parlane [redacted] lui. È nel tuo interesse.

Toro Assicurazioni, Alleanza Securitas Esperia, Vittoria Assicurazioni, Preservatrice Assicurazioni:
Società del Gruppo [redacted]

...e sei in buona garanzia.

RAPINATORI IN BANCA SPARANO PER COPRIRSI LA FUGA: NESSUN FERITO BOTTINO: 20 MILIONI

Audace colpo stamane al «Credito» di corso Lombardia

RAPINA

Rapina questa mattina alle 10,10 in Lombardia, all'agenzia 12 del Credito Italiano. Quattro si sono impossessati di una ventina di milioni e sono fuggiti a bordo di una «Golf Gti», sparando all'impazzata alle loro spalle.

L'agenzia 12 è proprio alla fine del corso, all'incrocio con corso Un edificio nuovo, ed anche la banca è stata costruita da poco. Doppie porte blindate, su uno spiazzetto lastricato a mattoncini chiare. Due guardie giurate all'ingresso, una trentina di impiegati e quindici clienti, al momento dell'irruzione dei quali, detto, sono arrivati con una «Golf». Sono scesi tutti e quattro e due due si sono avviati la banca. Sorprendere le due guardie giurate e impadronirsi delle loro pistole è stato facile. Spingendo i due guardiani a con le armi puntate alla schiena, i quattro entrati superando il doppio sbarramento degli ingressi blindati.

Una volta dentro, il atteggiamento, fino a quel momento ridanciano e scherzoso, è cambiato di colpo. Con uno spintone si sbarazzati delle due guardie ed hanno intimato il mani in alto a tutti i presenti. Panico e confusione, i banditi si sono piazzati nei punti strategici vasto locale (quasi trecento quadrati, qualche colonna), poi di essi è uscito, per mettersi al volante altri hanno costretto gli impiegati il direttore, Giuseppe Bino, consegnare tutto il denaro che c'era in giro.

Le guardie giurate (Salvatore Melacarne, via Baracca 25 e Fantoni, via Breglio 127) sempre sotto il controllo delle pistole uno dei rapinatori. Alla fine i quattro, dopo arraffato quindici venti milioni (un conto esatto non si potuto fare) se ne sono andati. Appena usciti, però, sono stati inseguiti da un agente che banca al rapina e che ritenuto opportuno, giustamente, intervenire immediatamente, visto l'alto rischio che, sparato in un locale chiuso ed affollato, qualcuno potesse essere coinvolto.

All'esterno, sul corso Lombardia, i rischi erano minori e l'agente ha sparato verso l'auto dei banditi. Questi hanno risposto al fuoco, colpendo una proprietà di Luigi Salamone, corso Lombardia che l'aveva parcheggiata sotto casa una «127», di Salvatore Monreale, corso Grosseto Nessun ferito, per fortuna, visto che le due auto vuote. La macchina dei rapinatori è stata ritrovata dalla polizia pochi minuti dopo. I quattro sono stati descritti abbastanza esattamente dai testimoni: due con maschere, ma gli altri cue a viso scoperto. uno e biondi l'altro, capelli lunghi il primo, pettinatura normale il secondo. Giacche chiare per di loro, scura per il quarto, pantaloni tipo jeans tutti. sulle foto segnaletiche, per ora, riconoscimento.

Rinviati oggi i Venerdì letterari

Nessuna conferenza oggi per i «Venerdì letterari». L'Associazione Culturale Italiana ha infatti che previsto intervento Carini di Rita Levi-Montalcini stato rinviato per improrogabili impegni dell'oratrice che parlerà invece venerdì aprile, all'Alfieri, sul tema: *«Neurobiologia: l'ultima frontiera»*.

MARISA DEL FRATE

vi dà appuntamento

Torino Quintarete venerdì 21,30 non 13,00
Torino su Telestudio sabato alle ore 10,15
Alessandria su TVA-Telestudio lunedì 15

con GRAN BAZAR

Un nuovo modo di «bloccare» in Tv ciò che vi piace
Per informazioni:
OZZANO EMILIA (BO) - Tel. (051) 798.033
Dal giovedì c/o
TORINO - Tel. (011) 618.733 int. 111

shopping center W35 SHOPPING CENTER shopping center

Il capo classico e il casual giusto...
Un binomio di successo lontano dal caos del centro cittadino
...ricordate, a tutti i clienti un utile omaggio

W35 SHOPPING CENTER
abbigliamento per uomo donna ragazzo
vigevano 35 - 10152 torino tel 23 19 02

Salone LA STAMPA
Via , - Telefono
Libreria Concessionaria dell'Istituto Poligrafico e Zecca dello Stato

Iuvojet
SPURGHI via B. Buozzi 16/9 - MONCALIERI Tel. 64.073.65 - 64.052.46
Costruzione e fognature pubbliche private - Spurgo pozzi neri e biologiche - prosciugamenti - disostruzioni fognature con autopompe ALTA PRESSIONE «CANAL JET»
URGENTI

tutto absorba
punto e spazio
VESTE
bambini ragazzi da 0 a 12 anni
UN INVITO
per la nuova collezione PRIMAVERA - ESTATE
OMAGGI per i bambini
VIA CAVOUR 7
Tel. 555.243 TORINO

PIATTI TIPICI
"la doma"
Colazioni di lavoro
Ascolto musica da giovedì a domenica
con MARCELLO ORSATTI al pianoforte
AL SABATO CENA DANZANTE
Sono gradite le prenotazioni
VINOVO - VIA ROSA 1-1/A (PRESSO IL VILLAGGIO IPPICO)
TEL. (011)
CHIUSO IL MARTEDI' E IL LUNEDI' SERA

SUSA MARMI
Via Susa, 87
CHIUSA S. MICHELE
Telefono: (011) 964.3235

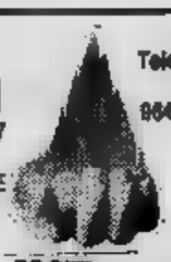

multifuoco
MONOBLOCCO
AD ARIA CALDA VENTILATA
VISITATECI AL SALONE INTERNAZIONALE DELLE ARTI DOMESTICHE
EXPOCASA
V° PADIGLIONE

IBAC
FABBRICA DI CONFEZIONI
Via Petronii n. 7 - Torino
APRE LE PORTE AL PUBBLICO
del suo spaccio
mettendo in vendita
migliaia di capi di abbigliamento
di sua produzione per uomo e donna
A PREZZI DI FABBRICA
vendita al pubblico:
dal lunedì al sabato ore 8,30-12 e 14,30-19
mezzi pubblici: treni 8-15 - autobus 57-75
Effettuata comunicazione legge '80

DA OGGI È POSSIBILE ELIMINARE GLI SCARTI DI CUCINA DIRETTAMENTE NEL LAVELLO
Piccolo, potente, silenzioso, il MANGIARIFIUTI SICAD, montato sotto il vostro lavello, polverizza in un attimo bucce e scarti di cucina. Niente più pattumiere, niente più sacchetti scomodi. Da oggi basta premere un bottone e i rifiuti filan via come l'acqua.
Mangiarifiuti SICAD
Via Massa, 29
TORINO - Tel.
(Dimostrazioni in sede installazione rapida a domicilio).

Espressi Dentisti
DENTIERA IN GIORNATA
ESTRAZIONI IN ANESTESIA TOTALE
RIPARAZIONE DENTIERA
TORINO VIA TIRRENO - TEL. 506.127 - 505.428

IL «PREFETTO» DI VIA ARTOM

(A colpi di scalpello la guerra dei calabresi)

Continua la nostra inchiesta sulle comunità di immigrati ■ Torino: come vivono, come si sono inseriti - In questa puntata, anziché parlare [illegible] una delle associazioni di immigrati, siamo stati a colloquio con un operaio di via Artom, figura ben conosciuta all'epoca delle lotte per la [illegible]

Raffaele Scali, 59 anni, calabrese, via Fratelli Garrone 61/76, [illegible] 25: un indirizzo difficile, anche per un cronista esperto, nel labirinto di casermoni a Mirafiori Sud tra via Artom e via Somalia. Proviamo a orizzontarci con l'aiuto dei passanti.

«*Chi cerca?*».

—Raffaele [illegible]

«*Ah, il prefetto [illegible] via Artom. [illegible] in quella [illegible], ad angolo*».

[illegible] nostra inchiesta fra i meridionali a Torino abbiamo raccolto, girando tra i vari circ[illegible] degli immigrati, l'impres[illegible] [illegible] alcuni [illegible] queste [illegible] sociazioni oltre al fine di raccogliere culture ed esperienze regionali, si facciano all'occorrenza serbatoio di voti o centri di clientele. Non è un'accusa specifica a questa o quella associazione, a questo o quel partito. E' il riflesso, anche a livello regionale, di una mentalità partitica, clientelare appunto (nelle sue espressioni più acute anche in odore di logica mafiosa), tipicamente italiana.

Non abbiamo trovato invece — come ci aspettavamo — piagnucoloso rimpianto della terra lasciata o quel vittimismo in cui da sempre il Meridione è stato costretto. Dalla prima intervista, con i sardi, è stato inevitabile infine per noi mettere in discussione lo stesso motivo conduttore dell'inchiesta: l'inserimento dell'immigrato a Torino. I sardi vogliono rientrare. I meridionali più in generale non amano parlare di inserimento: il peso enorme dell'immigrazione a Torino, quantitativo e culturale, ha determinato una realtà locale in continua trasformazione. L'incontro tra le diverse esperienze nel corso di tre o quattro generazioni di discendenze delle famiglie immigrate ha formato una società nuova, sintesi di questo incontro. Il termine stesso adattamento o inserimento ha un contenuto razzistico che l'immigrato per istinto respinge.

Oggi tocca ai calabresi: anziché ai circoli, abbiamo voluto rivolgerci a un singolo rappresentante di questa regione. Un uomo che, pur non appartenendo a nessuna associazione, degnamente rappresenta la vivacità di iniziativa intellettuale del calabrese a Torino: Raffaele Scali, il «prefetto di via Artom».

— Perché il prefetto?

«*Mi chiamano così perché nelle lotte per la casa, qui nel quartiere, sono sempre stato in prima fila. Ho sostenuto insomma gli interessi di questa gente. Parlo degli ultimi anni del 60 quando qui c'erano soltanto [illegible] questi palazzi in mezzo all'immondizia. Per questo [illegible] scherzosamente il prefetto*».

Raffaele Scali è scappato dalla Calabria quando aveva 18 anni, per non essere arruolato «volontario».

Il suo paese di origine è Pelaro, una frazione di Reggio Calabria. Il suo mestiere era quello di scalpellino. Una sosta di 13 anni a Terni, poi a 31 emigra a Torino. Passa in corso Galileo Ferraris dov'è in costruzione la Galleria d'Arte Moderna.

«*Mi sono fermato a guardare quelle colonne* — racconta [illegible] — *martellinate e il geometra mi ha chiesto se ero esperto e se mi [illegible] quel lavoro per un anno. Ho cominciato così. Ho lavorato 13 anni al cimitero di Torino, poi per conto mio in restauri di chiese, nel Duomo, ho fatto un pezzo del parapetto della Dora ad angolo con via Bologna. L'ultimo lavoro è stato sulla facciata di un edificio in centro: dovevo aprire un varco in un blocco di pietra di porfido. Non avevo gli strumenti adatti per quella pietra, ma hanno insistito ed ho accettato. Il primo giorno tutto bene. Al secondo giorno la punta dello scalpello è saltata conficcandosi nel mio occhio destro. E' successo il 16 gennaio del '67, dopo venti giorni che abitavo in queste case*».

Dopo 33 giorni di ricovero all'Oftalmico Scali esce con un occhio in meno, ma con tanta rabbia in corpo che scatena [illegible] lotte al quartiere per la casa.

Finito il mestiere dello scalpellino, trova posto in una fabbrica metalmeccanica. Come invalido avrebbe diritto a un posto non impegnativo, ma è lui stesso, alla Morando, a chiedere di essere utilizzato [illegible] «*raschiatore*», nella rifinitura dei pezzi: «*Non intendevo [illegible] sopportato. [illegible] poi volevo stare in produzione. Non per un senso moralistico del dovere o dell'attacca[illegible] [illegible] Ma perché solo in produzione l'operaio può avere piena coscienza della sua condizione [illegible] sfruttato*».

[illegible] entra nel consiglio di fabbrica, [illegible] con la sua pratica quotidiana [illegible] luogo co[illegible] [illegible] meridionale «*indolente, fannullone e vittimista*», invalido, [illegible] vuole subi[illegible] l'umiliazione [illegible] un [illegible] inutile.

Raffaele Scali vive l'orgoglio della sua condizione, in [illegible] operaio, nel quartiere [illegible] immigrato alle prese con i mille enormi problemi della sopravvivenza in una società all'inizio palesemente ostile. [illegible] subisce, [illegible] Si [illegible] anche adesso che è in pensione, da cinque anni, perché alla prima invalidità si è aggiunta l'asma. Così quando legge articoli sui calabresi che non lo convincono scrive lettere a giornali e riviste.

In queste lettere Scali contesta i circoli organizzati degli immigrati a Torino. Specialmente i circoli degli «gnuri»: «*Dei signori* — spiega Scali — *che sono venuti al Nord per libera scelta. Che aprono circoli con moquettes e camerieri in livrea per perpetuare anche qui il loro dominio e i loro privilegi*».

«*Avrebbe senso* — aggiunge Scali —, *questa è una proposta che sto cercando di concretizzare attraverso la federazione delle associazioni, aprire una struttura nella quale per tutto l'anno possano alternarsi di settimana in settimana manifestazioni e mostre dei vari gruppi regionali. Solo così si rimedierebbe alla frantumazione di queste iniziative, per un incontro reale di tutte queste culture*».

Che Raffaele Scali non sia solo un «parolaio» lo dimostra il fatto che il suo nome è tra quello dei soci fondatori, a Torino, della cooperativa «Di Vittorio».

Dalla sua fantasia è nato un personaggio, [illegible] Brodo», protagonista di storie, novelle e poesie che Scali raccoglie in un libro in cerca di editore.

«Mastica Brodo» vive in Calabria: non ama il lavoro ed i legami sentimentali, prende in giro i mafiosi che contro la sua ironia sono disarmati. Suona la chitarra e fa il cantastorie di detti tradizionalmente tramandati dai calabresi. Una delle canzoni nel ritornello dice: «*Contadino del Sud non partire, resta al paese anche se devi soffrire. Unisciti alla lotta insieme a noi. Anche al Sud noi vogliamo giustizia e libertà*».

Salvatore Rotondo

Esistono ancora i «torinesi di Torino»? Esistono ancora certamente. [illegible] ormai, un torinese su due non vanta più «puro sangue subalpino». La nostra — a dirla con lo stesso sindaco — è la terza città meridionale d'I[illegible] [illegible] non [illegible] meridionale. [illegible] migliaia gli immigrati provenienti [illegible] [illegible] che per svariate cause hanno dovuto abbandonare il proprio paese, la propria gente, per affrontare nuovi [illegible] [illegible] terra sconosciuta.

La [illegible] l'immigrazione si è ormai esaurita, per molti anni è cominciato — a volte con amarezza, per mancanza di lavoro — il viaggio di ritorno al paese d'origine.

Ma quanti restano qui sono «integrati»? Si sentono parte della città, si sentono «torinesi» o sono rimasti «immigrati», con lavoro e interessi qui ma con il cuore ancora prepotentemente legato alla propria terra? Quali sono stati e quali sono oggi i loro problemi?

E' ciò che abbiamo cercato di accertare con un viaggio tra gli immigrati che vivono oggi a Torino. Abbiamo cominciato con i polesani. Oggi è la volta dei calabresi.

VOLA INCONTRO ALLA SALUTE.

[illegible] il sovrappeso. Centro [illegible] obesità. Equipe medico-specialistica, [illegible] un'attenta e razionale alimentazione [illegible] alla corretta attività ginnica

HERON®
SPORTING CENTER
BREBEVI S.r.l.

Palestre, piscina, sauna, bagno turco, vasche di reazione.
Ginnastica di gruppo e soggettiva, corpo libero, ritmica, presciistica, difesa personale, formativa, attrezzistica, iogging.
Corsi di nuoto, massaggi manuali. Campi da tennis. Bar.
Centro medicina specialistica, gruppo dietologico programma dietetico specifico per ogni soggetto e per il trattamento dell'obesità.

10146 TORINO - Via Servais n°125 - Tel. (011) 724.889 - 725.025 - 725.026

FIMA

Salone LA STAMPA
Libreria Concessionaria dell'Istituto Poligrafico e Zecca dello Stato
Via Roma, 80 - Telefono 517.958

Vendita di riproduzioni a colori di opere d'arte in fototipia

expocasa
torino esposizioni
dove lo spettacolo si tocca
con mano
18-29 marzo
[illegible]
feriali 15-23
[illegible] 10-23

(Segue [redacted] pagina 4)

E' mancato all'affetto dei suoi cari
Secondo [redacted]
anziano FIAT
di anni 70
Lo annunciano addolorati la moglie Luisa, il figlio Franco con Elena e le nipoti Paola e [redacted] (la figlia [redacted] con Bruno e i nipoti Paolo e Aldo, parenti tutti. I funerali avranno luogo il giorno 26 [redacted] alle [redacted] 14,20, partendo dall'abitazione [redacted] Piossasco, via [redacted] Micca [redacted]. [redacted] presente il partecipazione e ringraziamento.
— Torino, 24 marzo 1982.

La Direzione Generale e i Dipendenti dell'Editrice «La Stampa» si uniscono al dolore del dipendente Franco [redacted] per la morte del padre
Secondo Milanesio
— Torino, 24 marzo 1982.

Il Reparto Tipografia prende parte al dolore di Franco [redacted] la scomparsa del PADRE.

Cristianamente è mancata
Agnese Rebaudengo [redacted]
[redacted] Borasi
Ne dànno triste annuncio figli, nuore, generi, fratelli, nipoti. Un particolare ringraziamento al dott. Dario Do per le premurose cure. Funerali oggi [redacted] 10,15 ospedale Martini (via Tofane). La presente è partecipazione e ringraziamento.
— Torino, 26 marzo 1982.

Partecipano Andrea, Maria Teresa Rovei.

La famiglia Giacosa, [redacted] partecipano al [redacted] dell'amico Luigi Borasi per la perdita della MAMMA.

La famiglia Bertagna partecipa commossa.

La Fiat Auto S.p.A. - Direzione Produzione [redacted] e Collaboratori tutti, prende vivissima parte al dolore che ha colpito il cav. Borasi per la scomparsa della mamma signora AGNESE.

I Collaboratori tutti del Serv. [redacted] di Lavoro - Tecnologie Presse Fiat partecipano al dolore del cav. Luigi Borasi [redacted] la perdita della cara MAMMA.

Si è spenta la vita terrena di
Lia Kocsis [redacted]
Lo annunciano il marito Carlo, la nipote Edith De Alcambar da Ginevra, la cognata Anita Sidona Ferretti con la figlia dott.[redacted] Gabriella e famiglia, i parenti tutti, le care amicizie di Torino e Sanremo. Un sentito ringraziamento al prof. Aldo Andreone per le lunghe premurose cure, a suora Teresina della clinica San Paolo per l'affettuosa assistenza e alla affezionata Andreana. Funerali ore 14,30 venerdì 26 marzo chiesa Crocetta da dove la cara salma proseguirà per essere tumulata nella tomba di famiglia nel cimitero di Tortona.
— Torino, 24 marzo 1982.

[redacted] Luigi [redacted] sono [redacted]mente vicini all'amico Ferretti.

Ricordano la carissima LIA, le amiche:
Maria Ferrero
Lorenzina Chiappo
[redacted] Albertazzi
Bianca Gala
[redacted] Tagliero.

[redacted] partecipano [redacted] al [redacted] di Carlo [redacted] la scomparsa di LIA.

«Chi abbiamo amato e perduto non è più là dove era prima, ma dappertutto dove noi siamo» (S. G. Crisostomo)
Nella luce della fede che la sorre[redacted] nella sua lunga [redacted] ci ha lasciati la no[redacted]
Maria Palazzolo
ved. [redacted]
Con infinito rimpianto la ricordano i figli: Gianni, Mariuccia, suor Dina F.M.A., Beppe, Emilio, Piero con le rispettive famiglie, nipoti, pronipoti e parenti tutti. I figli esprimono la loro riconoscenza alla sorella suor Dina che fu sempre vicina alla mamma con instancabile abnegazio[redacted] al nipote [redacted] Gianni Negri per le continue, affettuose e valide cure. [redacted] grazie alle collaboratrici Rosa e Argia. I funerali avranno luogo venerdì 26 marzo alle ore 16 in cattedrale provenienti dall'abitazione dell'estinta, via Mameli 2/A. La famiglia dispensa dalle visite e ring[redacted] zia quanti [redacted]ranno alla mesta funzione.
— Casale Monf., 25 marzo 1982.

I nipoti Negri, Carpanedo, Corino, Cariati, Rosso Chioso ricordano con grande affetto nonna MARIA.
— Casale Monf., 25 marzo 1982.

I nipoti [redacted]a, De Rossi, Abbona [redacted]no vicini agli zii nel dolore e [redacted] rimpiangono per la cara nonna [redacted]
— Torino-Viverone, 25 marzo 1982.

Ha raggiunto l'amato compagno maestro Pippo Oriani l'adorata moglie
Bianca Buzzano
Lo annunciano nel profondo dolore il figlio Gabriele, la [redacted] la sorella Rosalia, il fratello Giovanni e parenti tutti. La benedizione avrà luogo sabato 27 marzo alle ore 8 via Santena 5 - ospedale Molinette.
— Torino, 25 marzo 1982.

Serenamente è mancata
Romana [redacted]
ved. Tamagno
Addolorati [redacted] annunciano: il figlio Armando con la moglie Vanda, il nipote Mauro con Laura, parenti tutti. La benedizione sabato ore 9,15 da via Randaccio, 11, indi proseguirà per Magnano dove avranno luogo i funerali. Servizio pullman. La presente il partecipazione e ringraziamento.
— Torino, 25 marzo 1982.

Cristianamente è mancato
[redacted]
[redacted] dolore lo annunciano, a funerali avvenuti, i figli Anna [redacted] con il marito Mario Galanti e figli Gi[redacted] e Marco, Mario con la moglie Olga Acuto e figlie Nora e Laura, la cara nipote [redacted] e [redacted] loro che gli vollero bene.
— Torino, 24 marzo 1982.

Wanda e Gianni Bottino partecipano al dolore della famiglia.

Le famiglie Fogliati e Boeri si uniscono al dolore.

Il Presidente del Comitato di Gestione, il Presidente dell'Assemblea generale, gli Amministratori, il Coordinatore amministrativo, il Coordinatore sanitario, i Medici, gli Impiegati, le rev.me Suore, il Rettore spirituale e il Personale tutto dell'Usl 35 partecipano vivamente al grande dolore del prof. Mario Moselli, Dirigente della Sezione autonoma di Ortopedia e Traumatologia del Presidio ospedaliero, per la scomparsa del padre
Vincenzo Moselli
— Giaveno, 24 marzo 1982.

L'Associazione Medici Valsangone partecipa al lutto del prof. [redacted], primario ortopedico, per la morte del PADRE.

La cognata Severina Moselli con i figli [redacted] Mario e Cristina sono vicini con dolore a Nini e Mario per la morte del papà signor
Vincenzo [redacted]
— Torino, 26 marzo 1982.

Bruna e Germano Rapetti si associano al dolore della famiglia [redacted]

Partecipano [redacted] dolore di Mario e Nini gli amici:
Chiara Gian Bechis
[redacted]co
[redacted] Capietti
[redacted]co Massara
Noretta Giovanni Piola
Ida Vittorio Rabaioli

Addolorati per la morte del sig.
Vincenzo Moselli
partecipano:
Adolfo, Iolè Alessandri
Pili, Marcea Basai
Severino, Graziella Bruna
Eugenio, Maria Grazia Cassarino
Sergio, Rosetta Gross
Aldo Gross
Domenico, Tina Molinar Min
Elsa Nannini
Mario, Lina Parno
[redacted], Giorgina Santoni
[redacted]
Marco, Marioline Valabra
Piero, Annita Valabra
[redacted]
Paolo Venco
Augusto e Gigi Ciocchini
Tino e Angela Santià.
— Rivoli, 25 marzo 1982.

Partecipano al dolore:
Maria e Mario Acuto
Jole e Franco Rutigliano
Eliana Rosa e famiglia.

Franco e Katty Cuzzupoli e Paolo e Piera Mantecchini partecipano al dolore dell'amico Mario e famiglia.

Memo Mioletti e famiglia partecipano al dolore di Mario, Nini e famiglia.

Famiglie Mantrica, Gilberto, Gabriele, [redacted] si uniscono al dolore della famiglia Moselli.

Paolo e Luisella Genay partecipano al [redacted] lutto.

Ci ha lasciati
[redacted] Erario
Lo annunciano: la sua Paola, figlia genero Stefania e Marco cognati tutti. Funerali SS. Nome di Gesù. Per orario telefonare al 655320[redacted] dispensa dalle visite.
— Torino, 25 marzo 1982.

E' cristianamente mancato all'affetto dei suoi cari
Remo Ferrari
[redacted] dànno il doloroso annuncio i figli Domenico e Gemma, nuora, genero e nipoti. Funerali g. 26 alle ore 14,30 partendo da via Sabotino 15 Collegno Borgata Paradiso. La presente è partecipazione e ringraziamento.
— Torino, 25 marzo 1982.

Direzione e Personale della Cassa di Risparmio di Torino partecipano al lutto [redacted]. Piero Ruatta per il decesso del padre
Antonio Ruatta
— Torino, 25 marzo 1982.

La famiglia Chincarini partecipa al dolore di Gabriele per la scomparsa della mamma signora
[redacted] Oriani
— Roma, 24 marzo 1982.

[redacted] Gavassa
ha lasciato per sempre i suoi cari che l'annunciano a funerali avvenuti. Un ringraziamento particolare a Bruna e Domenico di Villa Paradiso [redacted] le amorevoli cure prestatele ed al Personale tutto.
— Torino, 25 marzo 1982.

Nino, Gianfranco, Vittoriano e famiglie partecipano commossi al dolore della zia per la perdita della cara MAMMA.

Vittoriano e [redacted] unitamente ai figli e nipoti partecipano con cordoglio [redacted]de della cara cognata per la triste dipartita della sua amata mamma
[redacted] Belluzzi v. Gavassa
— Torino, 24 marzo 1982.

Elvira partecipa al dolore della cognata Piera e famiglia per la scomparsa della sua amata MAMMA.

[redacted] e Carlo partecipano al dolore di Piera e famiglia per la perdita della MAMMA.

Renza Colli Vignarelli piange con [redacted] famiglia l'anima buona ed amica pre[redacted]

Ida [redacted] Belluzzi
ved. Gavassa
— Torino, 22 marzo 1982.

Cristianamente è mancato
cav. Giuseppe Bertotti
anni 76
L'annunciano la moglie [redacted], i figli don Piero, prevosto di Chivasso, [redacted], Nilla e familiari tutti. Funerali sab[redacted] 27 ore 14,30 Chivasso, ore 16,45 Rivarolo. S. Michele.
— Chivasso, 25 marzo 1982.

Consiglieri, Segretario, Superiora, Suore, Personale e Ospiti dell'Opera Pia E. Clara per vecchi di Chivasso, prendono viva parte al lutto che ha colpito il loro presidente, don Piero Bertotti, per la scomparsa del caro papà
[redacted] Bertotti
— Chivasso, 25 marzo 1982.

Al dolore di don Piero e familiari prendono viva parte:
Maggiorino Foresto
Gino Meliga
Arturo Pastore
Enrico Perazzo
Guido Rosso
Michele Vaj
Mario Viora
Aldo Vittone
Carlo Vivenza.

Ha chiuso in Dio la sua esistenza il
col. Dalmazio Pozzi
Pluridecorato al valore militare
Lo piangono in un [redacted] infinito la sua Luisa, i figli Maria Giovanna con Luciano e figli; Giuseppe con Carla e figli; Luigi con [redacted] e figli; l'affezionatissima cognata Carmela [redacted] tutti. La presente, a [redacted] avvenuti, [redacted] da volontà dell'estinto, quale partecipazione e ringraziamento.
— Pollone, 23 marzo 1982.

Si uniscono al dolore della famiglia Nicola, Armanda, Giovanna Pairano.

Il [redacted] Vicepresidente-Amministratore Delegato, il Direttore Generale, i dirigenti ed il Personale della Società Italiana per il Gas prendono parte al cordoglio del Dirigente dr. ing. Giuseppe Pozzi per la scomparsa del padre
colonnello Dalmazio [redacted]
— Torino, 24 marzo 1982.

Il Gruppo Dirigenti Italgas si unisce al lutto della famiglia per la scomparsa del [redacted] del dr. ing. Giuseppe Pozzi.

Si uniscono al dolore dell'ing. [redacted]:
Gianfranco Bellomicco
Ernesto Ferrari
Giuseppe Ferrari
Mario Vercellotti
Carlo Dusi
Sergio Bocca
Vittorio Ziza
Girolamo Iezarillo
Giorgio Marcea Venturini
Franco Giunta
Vincenzo Bonaudo
Eugenio Lancellotta
Vittoria Santori
Walter Paracchino
Franco Quercelmo
Ferdinando Borelli
Antonio Bardessono
Ruggero Guarmani
[redacted] Bello
Antonio Pagano
Alfredo Panicoli
Luigi Alessio
Silvano Valle
Umberto Reai
[redacted] Meneghetti
Mario Coglia
Stefano Annaratone
Bruno Milano
Luigi Olivieri
Piero Giuliano
Giorgio Bortotto
Aurelio Angeli
Claudio Avezzano
Mario Garis
[redacted]
Bruno Martino
Piergiorgio Strada
Ugo Capetti
Mario [redacted]
Sergio Pavan
Sergio Soranzi
Vittorio Arbanino
Ezio Gilli
Mario Cardone
Marco Roccato
[redacted] Ferrero
[redacted] Cerri
Giuseppe Augello
Franco Bossola
Secondo Capello
Michele Palardi
Pierangelo Chiara
Roberto Rivolta

Mariasa e Giorgio Venturini partecipano al dolore di Beppe e Carla.

[redacted] mancato all'affetto dei suoi cari l'
avv. Andrea Ferrero
Lo annunciano commossi la moglie Pierina, la sorella Annamaria con il marito Giorgio Donati, il fratello Mario con la moglie Rosanna Moretta. Un particolare ringraziamen[redacted] all'amico prof. Ezio [redacted] per [redacted] premurose [redacted]. [redacted] fiori ma eventuali offerte a «Specchio dei Tempi» per la ricerca sul cancro. I funerali si svolgeranno sabato 27 corrente alle ore 8.45 nella Parrocchia Sacro Cuore (via Nizza 56) quindi la salma proseguirà per il cimitero di Chiomonte.
— Torino, 25 marzo 1982.

[redacted] con Franco e Andrea; [redacted] Gabriella; Sara e Giorgia; Paola e Maurizio ricordano con tanto rimpianto il caro zio ANDREA.

Pietro, Florence, [redacted] rimpiangono l'amico [redacted]

Le famiglie [redacted] e [redacted] sono vicine a Pierina.

Virginia Donati e la famiglia Bruno [redacted] partecipano affettuosamente.

Mary e Gianni [redacted] si associano al dolore della famiglia.

Giovanni e Ines Vernerie prendono viva parte al dolore dei famigliari per la perdita del [redacted]
[redacted]
— Torino, 25 marzo 1982.

Partecipano i cugini Cravero, Margaglia, Ricolfa e rispettive famiglie.

Mico, Mari e Lena Mazzitelli piangono la perdita dell'amico fraterno.

Ettore, Anna Dagbero
Emilia, Piera Torchio
Elio, Lydia Bellotti
partecipano con grande dolore al lutto di Pierina e familiari per la scomparsa dell'
avv. Andrea Ferrero
— Torino, 25 marzo 1982.

La [redacted] partecipa al dolore [redacted] suo amministratore Mario Ferrero per l'immatura perdita del fratello
[redacted] Ferrero
— Torino, [redacted] marzo 1982.

La [redacted] Garage Pomba è vicina al suo contitolare Mario [redacted] per la scomparsa del fratello
avv. [redacted] Ferrero
— Torino, 25 marzo 1982.

Pier Luigi Garelli e famiglia ricordano con affetto e stima l'insostituibile amico
avv. Andrea Ferrero
— Torino, 25 marzo 1982.

Giuseppe Di Marco
Pier Luigi Garelli
partecipano al dolore dell'amico Ma[redacted] per la prematura scomparsa del fratello
avv. Andrea Ferrero
— Torino, 25 marzo 1982.

La Tecnilabel s.r.l. partecipa al dolore della famiglia per la prematura scomparsa dell'
avv. Andrea Ferrero
legale della Ditta.
— Torino, 25 marzo 1982.

Zaira e Gino Musso prendono parte al dolore della famiglia.

Condomini, inquilini, amministratore [redacted] Piazza Graf 122 - 122 B - 124 partecipano al dolore della famiglia per la scomparsa dell'
avv. Andrea Ferrero
— Torino, il 25 marzo 1982.

Dante [redacted] Omodeo con Rosalba Didi Federico [redacted] Vesna Dalla Francesca Turco, partecipano [redacted] al dolore di Pierina e famigliari per l'immatura scomparsa del caro amico
avv. Andrea Ferrero
Partecipano Renato Ranieri e famiglia.
— Torino, 25 marzo 1982.

Piera Triberti con Franco Rosella e famiglia, Alberto Maria Luisa Arlotto e famiglia partecipano [redacted] dolore della famiglia per la scomparsa del caro amico
avv. Andrea Ferrero
— Torino, 25 marzo 1982.

Amministratori e Collaboratori della Foredil Spa partecipano al lutto della famiglia per la perdita dell'
avv. [redacted] Ferrero
Sindaco della società
— Cambiano, 25 marzo 1982.

[redacted] Collegio Sindacale, Dirigenti, Impiegati e Maestranze della Behr-Thomson Italia Spa partecipano al cordoglio della famiglia per la scomparsa dell'
[redacted] Andrea Ferrero
Sindaco della Società
— Cambiano, 25 marzo 1982.

Prendono parte al lutto
dr. Heinz Breuer
ing. Ernst Koehler
ing. [redacted]
della Consoc[redacted] di Kornwestheim.
— Torino, 25 marzo 1982.

Presidenza e Consiglio di Amministrazione della Paintec-Kabel Spa prendono parte al dolore del Consigliere di Amministrazione sig. [redacted] per la scomparsa del fratello
avv. Andrea Ferrero
— Vercelli, 26 marzo 1982.

Mauro e Luciana Valfredi sono vicini a Mario e [redacted] questo [redacted] momento.

Mariuccia, Angelo, Franco e Marco sentitamente commossi partecipano.

Presidenza, Consiglio Direttivo e Soci della Soc. Bocciofila La Tesoriera annunciano con vivo dolore la scomparsa del Socio
Andrea Ferrero
— Torino, 25 marzo 1982.

I Titolari dell'Impresa De Simon e C[redacted] Costruzioni s.r.l. esprimono il più vivo cordoglio per l'[redacted] scomparsa dell'
avv. Andrea Ferrero
— [redacted], 25 marzo 1982.

On. Giuseppe Botta piange con tanto affetto l'amico carissimo
avv. Andrea Ferrero
— Torino, 25 marzo 1982.

Antonio e Mariuccia Arduino con [redacted] Piergiorgio Annagrazia piangono il carissimo amico ANDREA.

Luigi Antonielli d'Oulx e Fabrizio Seminiandi, Collaboratori dello Studio dell'avv. Andrea Ferrero, insieme con l'affezionata [redacted] Landoni [redacted] vicini alla moglie Pierina, al fratello [redacted] e ai familiari tutti nel loro dolore per la scomparsa del caro
[redacted] Andrea [redacted]
— Torino, 25 marzo 1982.

Ricordano con commosso rimpianto
[redacted] Ferrero
gli amici:
Giovanni Bella
Mario Bisacco
Renato [redacted]
Gigi Casalone Rinaldi
Giorgio Dell'Oglio
Roberto Dall'Acqua
Giacomo Dal Ponte
Ezio Minetto.
— Torino, 26 marzo 1982.

Gli amici del Tennis Club 18 con ricordo pieno d'affetto.

Le famiglie Maccagno e Nasti, partecipano sentitamente al lutto della famiglia per la scomparsa dell'amico
avv. [redacted] Ferrero
— Torino, 25 marzo 1982.

Raoul Cavaliere profondamente addolorato ricorda l'amico e collega
avv. Ferrero
— [redacted] 1982.

Presidente, Consiglio e Soci [redacted] Bocciofila familiare «La Tesoriera» prendono parte al dolore della famiglia per la scomparsa del Socio
avv. Andrea Ferrero
— Torino, 25 marzo 1982.

N. De Simon e D. Chiri partecipano costernati al [redacted] per l'imm[redacted] perdita del caro amico
[redacted] Andrea Ferrero
— Torino, 25 marzo 1982.

Ernesto e Maria Chiri partecipano addolorati al grave lutto che ha colpito la famiglia dell'
[redacted]
— Torino, 25 marzo 1982.
Anna, Clara Armando piangono ANDREA.

Gli Amici della Sezione Bridge del T[redacted] Club Monviso [redacted] al dolore di Mario Ferrero per la scomparsa del fratello
[redacted] Ferrero
— Torino, 25 marzo 1982.

Il Presidente, il Consiglio Direttivo ed i [redacted] tutti della Società Canottieri Caprera partecipano al dolore della famiglia per la perdita del loro vicepresidente
avv. Andrea Ferrero
— Torino, 25 marzo 1982.

Gli amici di sempre:
Zino Buzzolan
Gianni Venairo
Sandro Gamna
e famiglie, [redacted] il [redacted] sono affettuosamente vicini a Pierina.

Partecipano al dolore della famiglia Ferrero gli amici di ANDREA:
[redacted] Stefano
Barberis Al[redacted]
Barretta Natale
Beschi Guglielmo
Bisacino Secondo
Boggio [redacted]
Bonetto Mario
Brarda Francesco
Bruss Rodolfo
Buzzacchino Ugo
Canuto Cesare
Cassiagn[redacted]
Cassardo [redacted]
Cardona Raffaele
Chiapuzzo Liberto
Ciza Carlo
Ciari Aldo
Degli Esposti Elvira Giulio
De Maria Luciano
De Poli Egidio
Dolza Francesco
Falchero Alberto
famiglia Ferraris
famiglia [redacted]
famiglia [redacted]
Ferrero Giorgi[redacted]
fratelli Gai
fratelli Modesti
fratelli Rattazzi
fratelli Venturino
Gaiotto Giuseppe
Galli Antonio
Galliano Ermenegildo
Giudici Marco
Grassi Alba Emilio
Iscardi Mario
Magliola Franco
Maccagno Felice
Martin Italo
Migliasso Domenico
Molla Rodolfo
Montaldo Remo
Negarville Osvaldo
Negro Nella Mario
Operti Meo
Ponte Alfredo
Prandi Achille
Provera Enrico
Quadro Dante
Reberbaruti Roberto
[redacted]Cambrin Vittoria
[redacted]o Alfredo
Rosso Gina [redacted]
Rotondo Sergio
Rebesti Gino
Silva Elsa Alessan[redacted]
Sodero Giuseppe
Sagna Gino
Scozzino Luigino
Tessore Domenico
Testore Noemio
Vaj Luigi
Valle Renato
Vietti Riccardo
Vespa Domenico
Vanzetti Carlo
Viggiano Andrea
Vogliotti Mario
Zanello Euro

La Bocciofila «La Pineta» di Bardonecchia ricorda con affetto il proprio consigliere
avv. Andrea Ferrero
— Bardonecchia, 25 marzo 1982.

Antonio Arondello e famiglia prende viva parte al dolore della mogl[redacted] e parenti per la scomparsa dell'amico ANDREA.

Dino Boano e famiglia si unisce al dolore della moglie e parenti per la perdita di ANDREA.

Famiglia Pagliero [redacted] prende parte al dolore dei suoi cari.

Si associano al [redacted] delle famiglie Ruga e Brovelli [redacted] la morte improvvisa dell'
Ing. Zefferino Ruga
la [redacted] gli impiegati le [redacted] della Società [redacted] Ne [redacted] sempre le profonde doti umane e le straordinarie capacità tecniche.
— Ivrea, 24 [redacted] 1982.

L'Amministratore Delegato e il Direttore Tecnico della Società Italiana Nolkon S.p.A. partecipano commossi al lutto per l'improvvisa scomparsa dell'
Ing. Zefferino Ruga
— Ivrea, 24 marzo 1982.

E' mancato
Italo Giachin[illegible]
anni 75
Lo piangono a funerali avvenuti [illegible] moglie Ada, il figlio Augusto con Maria Luisa, Paolo e Daniela Felice, la nuora Piera con Maria Cristina ed Antonio, i fratelli Amilcare e Modesto, la sorella Olimpia con famiglia e parenti tutti.
— Murisengo, 25 marzo 1982.

Il giorno 22 marzo 1982 è mancata all'affetto dei suoi cari la
CONTESSA
Elsa Morozzo
della Rocca Crespi
A funerali avvenuti l'annunciano, con rimpianto le sorelle: Irma, Egle, Itala, le nipoti Renata Ambretta, Valeria, Graziel[redacted] Giorgio Marcello e parenti tutti.
— Torino, 26 marzo 1982.

E' mancato
Raimondo V[redacted]
cavaliere di Vittorio Veneto
Con infinita tristezza lo annunciano a funerali avvenuti la moglie [redacted], i figli Maddalena, Caterina, Giuseppe. Un grazie di cuore al dott. Brossa e dottoressa Fadda.
— Torino, 26 marzo 1982.

Piangono zio RAIMONDO i nipoti [redacted]chelino, Fiorenzo, Angiolina, Ester.

L[redacted]nata Domenica, i nipoti [redacted], Francesco, Vincenzina, Gianni con Maria Aida addolorati partecipano.

Partecipano al dolore le famiglie [redacted]

I nipoti Angiolina Bardina, Luigina e [redacted] Giuseppe [redacted] e famiglia, Emilia Perosino e famiglia, Gio[redacted] Chiesa, famiglia Bura, la cognata [redacted] Bardina partecipano al lutto.

E' [redacted]
[redacted] Allegranza
[redacted]. Martini
Ne dànno il doloroso annuncio i figli Rita, Giovanni, Giuseppe, genero, nuore, nipoti, fratello, cognate, parenti tutti. I funerali a Robella d'Asti sabato 27 marzo ore 10,30 con partenza da via S. Massimo 24, ospedale S. Giovanni, ore 8,30.
— Torino, 24 marzo 1982.

Dipendenti e Collaboratori dell'Impresa «Petrino & Martini» si associano al dolore dei titolari per la perdita della signora
Teresa Allegranza
ved. [redacted]
— Torino, 26 marzo 1982.

Titolari e Collabor[redacted] della Italsabi partecipano al lutto [redacted] ha colpito il geom. Giuseppe Martini.

Franco Pastore e famiglia partecipano al dolore della famiglia Martini.

Alma Angelo Colla addolorati partecip[redacted]

Partecipano al dolore: Amada, Marisa, Peppino, Fausta, Beniamino, Elvira, zia Elda con Nino, Anna, Nelly e famiglie.

E' mancata
Clelia Chiamberlando
Lo annunciano con [redacted] a funerali avvenuti i suoi cari a quanti apprezzarono le sue doti di mente e di cuore.
— Alpignano, 22 marzo 1982.

E' mancata ai suoi cari
[redacted] Sarto [redacted] Piazza
[redacted] piangono la [redacted] il marito Vincenzo, la figlia Adriana con il marito, fratello, cognati, parenti tutti. Funerali sabato mattina. Ospedale Mauriziano.
— Torino, 25 marzo 1982.

I Dipendenti della Soc. Salet prendono parte al dolore del sig. Piazza per la perdita della MOGLIE.

Le famiglie Perosino, Rosso, Marchisio si associano al dolore del sig. Piazza per la scomparsa di [redacted]

Improvvisamente è mancato
Ing. Sergio [redacted]
di anni 58
Ne dànno il doloroso annuncio la mamma, la moglie Ester, i figli Adriana con il marito Leonardo e Maurizio con [redacted] Consuelo, la [redacted] Fulvia, la suocera, i cognati, le cognate, gli zii, i nipoti, i cugini e parenti tutti. I funerali avranno luogo sabato 27 corrente mese alle ore 15 nella parrocchia Madonna del Suffragio di Alessandria.
— Alessandria, 26 marzo 1982.

L'architetto Luigi Visconti e l'ingegner Franco Lenti con le rispettive famiglie partecipano con infinito dolore la scomparsa dell'amico fraterno
dott. Ing. Sergio Rosso
col quale hanno condiviso tanti anni di lavoro e sono con tutto il cuore vicini a [redacted], Adriana e Maurizio.
— Alessandria, 26 marzo 1982.

Partecipano al lutto la [redacted] Serto[redacted] di Alessandria e la famiglia [redacted] di Milano.
— [redacted], 26 marzo 1982.

Le famiglie Milanese, Carlevaris e Perugia partecipano [redacted] al dolore [redacted] famigliari per la dipartita dell'
[redacted]
Sergio Rosso
— Alessandria, 25 marzo 1982.

Visse per le figlie ed i nipoti. E' improvvisamente mancata al loro affetto e devozione
Ines Mandolesi
Lo annunciano addolorati la mamma, le figlie Laura e [redacted] col loro padre [redacted] e rispettive famiglie, il fratello Renato e famigli[redacted] Funerali [redacted] 14,30 parrocchia San Giuseppe Benedetto Cottolengo. Non fiori. La presente come partecipazione e ringraziamento.
— Torino, 23 marzo 1982.

(Continua a pag. 8)

(Segue da pagina 7)

Inaspettatamente ci ha lasciati

Paolo Rava

di anni 48

Lo piangono la sua Margherita, i figli Giovanni e Silvia, mamma e papà, il fratello Piero con Franca, la suocera, zia, cugini, parenti ed amici tutti. Funerali venerdì 26 ore 15,30 partendo dal Municipio.
— Chivasso, 25 marzo 1982.

La zia Cristina Rava-Varetto con Piero ed Adriana partecipano con dolore al gravissimo lutto.

Bruno e Vilma con Francesca ed Alessandro non dimenticheranno il carissimo PAOLO.

Si uniscono al dolore di Rina, Giovanni, Piero, Margherita e famiglia gli amici di sempre
Ugo Brunetti
Carlo, Michele Chiara
e rispettive famiglie.

Piera, Beppe, Roby Germanetti sono affettuosamente vicini a Margherita e famiglia.

Carla, Nanni Capello costernati partecipano al grave lutto.

La famiglia Serra partecipa al grande dolore della famiglia Rava.

A PAOLO: Rosi e Adelchi.

Milly e Maffalda Paccotti partecipano al dolore della famiglia e ricordano commossi l'amico

Paolo Rava

— Chivasso, 25 marzo 1982.

Luisa e Giovanni Calcelli con infinito rimpianto sono vicini a Margherita, Silvia e Giovanni nel ricordo di [redacted] amico leale e buono.

Partito Socialista Italiano sez. di Chivasso:
sen. Eugenio Bozzello
on. Giuseppe La Ganga
Livio Riva Cambrino, sindaco di Chivasso
[redacted]
Carmine Cosgia
Giuseppe Salerni
Nicolino Cosconi
Antonio Fiore
Mario Costanzo
Giuseppe Russo
Vito Caglio
Domenico Daniele
Elvio [redacted]
Giovanni Bero
Bruno Bartolo
Franco Amodio
Stefano Borca
Michele Cella
Michelangelo Chiara
Vincenzo Felice
Salvatore Dignigni
Antonio Fattore
Renato Aiello
Angiolino Amerio
Vincenzo Tavano
Aldo Brendio
[redacted]
Luigi Grigoletto
Stello Gerardi
Giuseppe Colapietro
Giuseppe Palesi
Roberto Carli
Floriana Codovilla
Gianfranco Arduino
Franco Pozzi
Gianfranco Bonomo
[redacted] Cantelli
[redacted] Dellavalle
Marco Vizzo
Lorenzo Spalasso
Francesco Bruno
Gianluigi Razzano
Nicola Mazzoni
Piero Desarchis
Michele Giordano
Vittorio Trombetta
Renato, Miriam Vianco
Angelo, Annamaria Vianco
Antonio Capezzuto
Antonio Castellano
Giuseppe Zanetto
Aldo Mell
Pasquale Iorsa
Leo Aloli
Gabriella Favale
Luigi Cabrini
Umberto Dandolo
Vito Fantauzzo
Giacomo Franchi
Angelo Cisco
Sergio Iorio
Vincenzo Lapella
Renato Marino
Aristide Narvo
Franco Gariboldo
Gianfranco Verdini
Giuseppe Vijno
Cornirello
Silvio Gagliardino
Angelo Bottero
Umberto Scattoro
Napolo, Manfredi
Raffaele Villani
Michele Rosbach
Mario Varetto
Francesco Lapolla
prendono viva parte al lutto.

I Consiglieri di Chivasso Gruppo Consiliare Comunista, Amministrazione Com.le Castagneto Po partecipano.

La Sezione PLI di Chivasso prende viva parte al lutto.

La Giunta ed il Consiglio comunale di Chivasso partecipano al lutto per l'improvvisa scomparsa di

Paolo Rava

ex Sindaco
Assessore Provinciale alla Cultura e Consigliere comunale
— Chivasso, 25 marzo 1982.

Il Presidente ed il Comitato di [redacted]ne dell'U.S.L. 39 con emozione ricordano in

Paolo [redacted]

la figura umana e politica che difficilmente potrà essere scordata.
— Chivasso, 25 marzo 1982.

Presidente, Consiglio direttivo e Collaboratori della Pro Loco Chivasso «l'Agricola» partecipano al dolore della famiglia per l'immatura scomparsa dell'amico PAOLO.

Presidente, Consiglio direttivo e Collaboratori [redacted] Club Chivasso commossi partecipano al lutto per la scomparsa di

Paolo Rava

— Chivasso, 25 marzo 1982.

Partecipano al lutto:
Geom. Scalli e famiglia
Letizia, Antonella Darbesio
Basso Rina Benco e famiglia
Fam. avv. Piero Giuliano
Edda, Silvia, Massimo Gaudino
Plinio, Annabella, Alessandra Malagoli
Gemma, Antonio Martini
Daniela, Aldo Vittone
Giovanni Agazzini e famiglia
Piergiuseppe Coggiola
Luciana, Armando Gretto
Lucia Venturini-Botta
Cesare Forneris e famiglia
Silvio Cena
Famiglia Visiani-Ghezzi
Florentina, Paolo Lilliredo
Famiglie Patta, Molino, Nicco
Rina Salatta
Giovanni Chiaverino
Piero Possetto
Giovanni Cavallerio
Silvio Zinetto
Lia, Franco Germanetti
Fam. Giovanni Pastorio
Fam. Giuseppe Scavino
Fam. Michele Saramo
Beppe, Pasqualina Agrà
Fam. Giuseppe Fanchini
Famiglie Parlotti
Fulvio Mazzone
Paolo, Ada Franchi
Augusto, Annamaria Stacio
Renzo, Anna, Franco Varetto
Rosa Priastio
Silvio Croce
Aldo Bertone
Italo, Carla Todini
Ferrero-Varaldo
Luciana, Renzo Zanetta
Michele Riccardi
Aminto Greco
Mario Mirello
Beppe, Mariapia Brocco.

Si associano al dolore i compagni amici di PAOLO:
Michele Achilli
Giorgio Moudino
Francesco Mollo
Alberto Cesarini
Salvatore Caffarelli
Laura Lazzaro
Marco Brunazzi
Leo Canale
Marcello Brazzini
Liliana Pomero
Giovanni Barbieri
Carmelo Perrone
Roberto Carli
Floriana Codovilla
Ludovico Basso
Pierluigi Pierandrei
Gustavo Bacelli
Egidio Giorando
Marco Lerda
Giorgio Nelli
Rachele Porro
Carlo Offino
Guido Fabbri
Angelo Pierangiolino
Armando Bianchi
Paride Rega
Giuseppe Lieco
Giambattista Petrarca
Giovanni Guarini
Mario Lupino
Sergio Nicola
Roberto Gallo
Alberto Guglielmini
Enzo Palmanmo
Enzo Giorgi.

Le scuole elementari e materne di Chivasso ricordano

Paolo Rava

indimenticabile assessore alla Pubblica Istruzione che tanto operò a favore dei ragazzi di Chivasso.
— Chivasso, 25 marzo 1982.

Il Distretto Scolastico 39 partecipa al lutto della famiglia per la scomparsa dell'ex consigliere

Paolo Rava

— Chivasso, 25 marzo 1982.

La Sezione Combattenti e Reduci, la Società Operaia Agricola di Castelrosso partecipano al lutto.

L'AGIS e l'Associazione Piemontese Esercenti Cinema esprimono il più vivo cordoglio per l'immatura scomparsa di

Paolo Rava

assessore alla cultura per la Provincia di Torino.
— Torino, 20 marzo 1982.

Mario e Giuliana Iorio partecipano al dolore della famiglia Rava per l'immatura scomparsa di PAOLO.

Rosalaggia è vicina con affetto a Margherita Giovanni e Silvia.

Paola e Matteo Sedo e Adele Borca sono vicini ai famigliari in questo triste momento per la scomparsa del caro PAOLO amico indimenticabile.

La Direzione il Corpo Docenti e gli Allievi dell'Istituto Musicale Comunale Leone Sinigaglia di Chivasso partecipano al lutto per la scomparsa di

Paolo Rava

e ricordo della collaborazione per la realizzazione e lo sviluppo di questa scuola.
— Chivasso, 25 marzo 1982.

Partecipa al lutto Pierdarte Mantel.
— Pancalieri, 25 marzo 1982.

I coniugi Barbero, titolari della Galleria L'Arte partecipano al lutto che ha colpito l'amico Piero per la morte del FRATELLO.

Consiglio d'Istituto, Preside e Personale tutto del Liceo Scientifico «Newton» di Chivasso partecipano vivamente al dolore della famiglia per l'immatura scomparsa dell'

assessore Paolo Rava

— Chivasso, 26 marzo 1982.

I Soci dell'Istituto di Studi Storici «Gaetano Salvemini» partecipano commossi al dolore dei familiari per la scomparsa del compagno ed amico

Paolo Rava

— Torino, 26 marzo 1982.

Famiglie Virgilio, Rossi, Sacerdoni, Quiriti partecipano al lutto dell'amico Piero per la scomparsa del FRATELLO.

I Daniela Piazza Editore partecipa profondamente commossa all'immatura perdita dell'

assessore Paolo Rava

— Torino, 26 marzo 1982.

Il presidente Egi Volterrani, i direttori artistico e organizzativo Mario Missiroli e Giorgio Guazzotti, il Comitato amministrativo e tutto il Personale del Teatro Stabile di Torino partecipano commossi al dolore della famiglia per la scomparsa dell'

assessore Paolo Rava

— Torino, 26 marzo 1982.

Il Direttivo Sezionale ed il Gruppo consiliare della Democrazia Cristiana di Chivasso prende parte con sincero cordoglio al dolore della famiglia per l'immatura scomparsa dell'

ASSESSORE PROVINCIALE

Paolo Rava

— Chivasso, 26 marzo 1982.

Eugenio Gigi Sandro e Carlo Fogliato sono vicini al dolore di Piero e di tutta la famiglia Rava.

L'Accademia Albertina partecipa al lutto per la scomparsa di

Paolo Rava

— Torino, 25 marzo 1982.

La G. G. Feltrinelli Editore e le Librerie Feltrinelli si associano al dolore dei congiunti e dell'amministrazione provinciale tutta.

Filippo Fiandrotti e famiglia partecipano commossi.

La Segreteria provinciale del P.S.I., la Segreteria regionale del P.S.I., la Segreteria cittadina del P.S.I., il Gruppo senatoriale e parlamentare del P.S.I., i Gruppi della Provincia, Comune, Regione del P.S.I., esprimono sincero cordoglio per l'immatura scomparsa del compagno

Paolo Rava

e nel ricordarne l'impegno ideale al servizio del partito socialista partecipano al dolore dei familiari.
— Torino, 26 marzo 1982.

Cristianamente è mancato

Ilario Dentis

anni 73

L'annunciano con dolore la moglie Maria Costantino, i figli Margherita con il marito Giovanni Lustio e figlio Antonella, Giuseppe con la moglie Carla Rostagno ed il piccolo Marco, le sorelle Lucia e Maria, cognati, cognate, nipoti, cugini, parenti tutti. Funerali in Borgaro sabato 27 corr. ore 14,30 dall'abitazione via Sabino 38. La presente è partecipazione e ringraziamento.
— Borgaro, 25 marzo 1982.

La sorella Lucia ved. Varia con figlie, genero e nipoti partecipano al lutto.

La cognata Lina Dentis e famiglia partecipano al lutto.

Maria e Giovanni Barale con le figlie Rita e Rina e loro famiglie si uniscono al dolore della famiglia per la scomparsa del caro zio ILARIO.

Le cognate Domenica Zavattari e Margherita ved. Agliano colle rispettive famiglie partecipano al lutto.

Celestina Rostagno è vicina al genero Beppe Dentis e famiglia per la perdita del caro PAPA'.

Le famiglie Giovanni Gennaro, Domenico Bertello partecipano vivamente al dolore.

Le famiglie Iorio partecipano commosse al dolore dei familiari per la scomparsa del caro

Ilario Dentis

— Borgaro, 25 marzo 1982.

L'Impresa Giacomo Iorio S.r.l. si unisce al dolore di Giuseppe Dentis per la scomparsa del PADRE.

Sono vicini a Giuseppe e famiglia:
Roberto Albry
Anna Allara
Matteo Iorio
Marisa Calosso
Mauro Castagno
Roberto Chiaffredo
Marina Forzano
Giorgio Marengo
Alessandro Torre
Luigi Vittone

Serenamente è mancata

Maria Serra ved. Barosetto

Lo annunciano i figli Elda ved. Albrile, Aldo con Laura Bisi, nipoti Mauro e Claudia e parenti tutti. Funerali sabato 27 ore 10,15 parrocchia S. Bernardino. La salma proseguirà per Valdellatorre con benedizione ore 11,45.
— Torino, 26 marzo 1982.

Dino e Ivana Boano partecipano al dolore dell'amica Elda e famiglia per la perdita della cara MAMMA.

I cugini Bosio-Dotamago si uniscono al dolore della famiglia.

E' mancata

Clelia Gallana
ved. Ramazzina

A funerali avvenuti ne danno triste annuncio i figli Carla, Lidia, la nuora Rina, il genero Carlo nipoti e famiglia. Un ringraziamento al dottor Baroni per le cure prestate.
— Torino, 26 marzo 1982.

Serenamente è mancata

Margherita Rampone
ved. Goizio

anni 95

La piangono cognata, nipoti, cugini e l'affezionata Teresa Ceralle. La salma riposa [redacted] nella tomba di famiglia cimitero di Rivoli.
— Torino, 26 marzo 1982.

E' mancato

Guglielmo Noghero

A funerali avvenuti lo annunciano la moglie Gilda Bruno, il figlio Luigi con la moglie Franca e parenti tutti
— Torino, 25 marzo 1982.

Cristianamente è mancata all'affetto dei suoi cari

[redacted] Cairola
ved. Lavagno

Ne danno il triste annuncio il figlio Piero con la moglie Giulia, gli adorati nipoti Walter con la moglie Miranda, Gabriella [redacted] il marito Angelo [redacted] il piccolo Mirco, Marco con la moglie Maria ed il piccolo Armando, parenti tutti. I funerali avranno luogo il [redacted] alle ore 8,45 parrocchia [redacted] Stimmate. La presente è partecipazione e ringraziamento.
— Torino, 26 marzo 1982.

Cristianamente è mancato

Giorgio Gaidano

anni 80

Lo annunciano la moglie Angela, le figlie Margherita e Giuseppina, i generi, i nipoti e parenti tutti. Funerali oggi ore 10,15 nella parrocchia S.S. Redentore. La presente è partecipazione e ringraziamento.
— Torino, 24 marzo 1982.

Presidenza, Consiglio di Amministrazione, Sovrintendenza, Direzione, Lavoratori e Collaboratori del Teatro Regio di Torino partecipano alla dolorosa e improvvisa scomparsa dell'assessore alla Cultura della Provincia di Torino

Paolo Rava

— Torino, 26 marzo 1982.

La Sinistra Socialista di Torino si unisce al dolore della famiglia per la perdita di

Paolo Rava

Nel ricordo dei compagni rimarrà l'esempio del suo impegno per il Socialismo.
— Torino, 25 marzo 1982.

[redacted] e Nerio Nesi profondamente commossi ricordano PAOLO e sono vicini a Margherita, Giovanni e Silvia in questo triste momento della loro vita.

Marco, Simona Cena sono vicini a Silvia e Giovanni.

I Dipendenti della «Supertex S.n.c.» partecipano al lutto dei famigliari per la scomparsa del signor

Paolo Rava

contitolare della società.
— S. Francesco al Campo, 25 marzo 1982.

Romano Regaldo e famiglia partecipano al dolore dei famigliari per l'improvvisa dipartita del socio signor

Paolo Rava

— San Martino, 25 marzo 1982.

Il Comitato per la Rivalutazione del Basso Po partecipa alla perdita del caro amico

Paolo Rava

assessore provinciale
— Torino, 26 marzo 1982.

Franco Passatore si associa al cordoglio.

Giorgio Salvetti è affettuosamente vicino a Margherita e famiglia per la scomparsa del caro compagno amico PAOLO.

E' mancata all'affetto dei suoi cari

PROFESSORESSA

Wanda Ismene Manoni
ved. Milanese

Lo annunciano con dolore i figli Fabrizio, Giorgio con la moglie Gianna ed il piccolo Loris, la famiglia Ferri. Le esequie della cara Salma avranno luogo sabato 27 marzo alle ore 8,45 nella parrocchia «San Dalmazzo».
— Torino, 25 marzo 1982.

Cristianamente è mancata all'affetto dei suoi cari

Anna Carrera ved. Sosso

di anni 90

Ne danno il doloroso annuncio la figlia Teresina con il marito Carlo Sabbo, la sorella Pasqualina, la cognata Luigina Chiabotto vedova Sosso e famiglia, nipoti, parenti tutti. Funerali sabato 27 corr. ore 9,45 dall'abitazione via XXV Aprile 6. La presente è partecipazione e ringraziamento.
— Leinì, 25 marzo 1982.

E' mancato all'affetto dei suoi cari il

CAV.

Marcello Caverzasi

Ne danno il doloroso annuncio la moglie Clara, il figlio Pierpaolo con Anna Beracchi e Cristina, la figlia Clemie con Nino Bellone, Daniela e Roberto, il fratello Ambrogio con la moglie Paola e Amalia. Funerali oggi, ore 8,45, parrocchia S. Giovanni Bosco.
— Torino, 26 marzo 1982.

Saracchi Tina, Enrico e Irene sono vicini alla famiglia Caverzasi per la scomparsa del caro MARCELLO.

Rodolfo Chiaco partecipa al dolore della famiglia.

Lenzi e Luisella Alberto sono affettuosamente vicini a Pierpaolo, Anna e famiglia.

I fratelli Bellone e famiglie partecipano al dolore della cognata Clemie e familiari.

Rita Luciana e Giancarlo Mosilloni prendono viva parte al dolore della famiglia Caverzasi per la scomparsa del caro MARCELLO.

Le famiglie Rinaudo e Schiavo partecipano al lutto delle famiglie Caverzasi e Bellone.

Maria, Giustina, Milena Neri sono affettuosamente vicine ai cugini Anna Maria, Mario, ai familiari tutti per la scomparsa del caro

avv. Andrea Ferrero

— Modena, 26 marzo 1982.

La Cigala e Bertinetti Industrie S.p.A. partecipa al dolore della famiglia per la scomparsa dell'

avv. Andrea Ferrero

legale della società
— Torino, 25 marzo [redacted]

Mario Ferraris si associa al lutto della famiglia per la morte del caro amico

avv. Andrea Ferrero

— Torino, 25 marzo 1982.

[redacted] e Piero Cora profondamente commossi per l'immatura scomparsa del caro amico

[redacted] Ferrero

partecipano al lutto dei familiari esprimendo i sensi di vivo cordoglio.
— Torino, 25 marzo 1982.

E' mancata

Ida Durisotti
ved. Segatti

Lo annunciano: il figlio Don [redacted] e parenti tutti. Funerali oggi ore 14,30 nella parrocchia di Pianezza. Non fiori ma offerte ai bisognosi.
— Pianezza, 26 marzo 1982.

Il cancro ci ha tolto

Giovanni Caputo

di anni 50

Lo annunciano disperate: la moglie Anna e la figlia Letizia. Lo piangono la suocera, il cognato, la cognata, nipote, parenti e amici. Un particolare ringraziamento al dott. Attilio Salomone e ai sigg. Mariuccia e Giovanni Sandri. I funerali avranno luogo in Pecetto sabato 27 marzo alle ore 10 dall'abitazione.
— Pecetto, 25 marzo 1982.

I cugini Carello e Piovano partecipano al dolore di Anna e Letizia.

Le famiglie Fabbrucci e Bosso prendono parte al grande dolore di Letizia per la morte del suo PAPA'.

E' mancato all'affetto dei suoi cari

Francesco Risso

anziano FIAT

Addolorati ne danno il triste annuncio: la moglie Domenica, il figlio Pierfranco, la nuora Adriana Magliano e gli adorati nipotini: Silvia, Federica e Alessandro. Funerali ore 9 del 27 corrente partendo dall'ospedale Astanteria Martini largo Gottardo.
— Torino, 25 marzo 1982.

Il fratello Agostino, la sorella Clementina, cognati e nipoti tutti si associano al dolore per la perdita del caro FRANCESCO.

Tiziana e Piero Carloggio
Tere e Mimi Rigoletto e famiglia
Gilda e Carlo Rasello e famiglia
partecipano al dolore di Pierfranco.

Mirella, Piero, Marco e Caterina Sarasco sono vicini a Pierfranco per la perdita del caro PAPA'.

Carla e Enzo Ceolla, si uniscono al dolore di Adriana e Pierfranco per l'improvvisa scomparsa del PAPA'.

Il personale dello Studio Risso-Magliano partecipa al dolore della famiglia Risso.

La famiglia Mazzarelli partecipa commossa al dolore della famiglia per l'improvvisa scomparsa del sig.

Francesco Risso

cui era legata da stima ed affetto.
— Torino, 26 marzo 1982.

E' improvvisamente mancato ai suoi cari il

dott. Piero Cucchi

Condirettore Banca Popolare di Novara sede di Torino

Con profondo rimpianto lo annunciano: la moglie Pina, i figli Emma e Beniamino, la suocera Carolina, il cognato Domenico Caccese con la moglie Maria Letizia e figli. Le esequie avranno luogo oggi alle ore 14,30 nella Parrocchia San Pellegrino. La presente è partecipazione e ringraziamento.
— Torino, 26 marzo 1982.

La Banca Popolare di Novara - Sede di Torino — Il Comitato di Vigilanza e tutto il Personale partecipano con vivo cordoglio al dolore della famiglia per l'improvvisa immatura scomparsa del

dott. rag. Piero Cucchi

apprezzato e stimato Condirettore della Sede.
— Torino, 26 marzo 1982.

Gli Amici e Colleghi di Direzione, i Direttori delle Agenzie ed i Funzionari della Sede di Torino della Banca Popolare di Novara partecipano con tanta tristezza al cordoglio della famiglia per la grave perdita del

dott. rag. Piero Cucchi

del quale ricordano le doti di bontà, operosità e rettitudine.
— Torino, 26 marzo 1982.

Tutti i Collaboratori in quiescenza della Banca Popolare di Novara - Sede di Torino - si associano al grave lutto della famiglia per la repentina scomparsa del

dott. rag. Piero Cucchi

— Torino, 26 marzo 1982.

Il Presidente e il Consiglio Direttivo del Consorzio Artigianato partecipano al lutto della famiglia per la scomparsa del Consigliere

dott. Piero Cucchi

— Torino, 25 marzo 1982.

Pietro, Eugenia, Giuseppe ed Emilio Rossi si uniscono nel dolore alla famiglia con affetto e rimpianto infinito.

Mario e Anna Racconelli partecipano al dolore della famiglia Cucchi per la perdita dell'amico PIERO.

E' mancato

Nicolao Frola

anni 59

L'annunciano la moglie Mariuccia, i figli Ugo, Ivana col marito Alberto e l'adorato nipotino Simone, mamma, parenti tutti. Funerali venerdì 26 corr. ore 8,45 ospedale Astanteria Martini (largo Gottardo), la cara salma proseguirà per Montanaro.
— Torino, 25 marzo 1982.

Simone ricorderà sempre con affetto il carissimo nonno NICOLA.

Teresa ed Angelo Graziano con Franco e Giuliana e le rispettive famiglie partecipano al dolore di Ivana e famiglia per la scomparsa di

Nicola Frola

— Moncalieri, 25 marzo 1982.

L'Associazione Campeggiatori Turistici d'Italia - Torino prende parte al lutto della famiglia Frola.

Partecipano al dolore gli amici: Barolo, Corongi, Ghibergia, Lidia Riva Cambrin, Lorenzoni, Pavesio, Pasando, Quaranta, Ramella, Sandre, Vaglienti.

E' mancato

Salvatore Giancola

cavaliere Vittorio Veneto

Ne danno il doloroso annuncio figlio e figlie.
— Torino, 24 marzo 1982.

ERRATA CORRIGE

Adelaide Andreis per

Angelo Tettamanzi

leggasi: vivo ricordo.

RINGRAZIAMENTI

La famiglie Marchisio, Bertoglio, Alasia ringraziano quanti hanno partecipato al loro dolore per la scomparsa del caro papà

Giuseppe Marchisio

— Torino, 28 marzo 1982.

La mamma Irma, sorella e fratelli, ringraziano quanti hanno partecipato al loro grande dolore per la scomparsa del carissimo

Vittorio Roux

— Torino, 25 marzo 1982.

ANNIVERSARI

1981 — 1982

Ivo Cavina

Sempre con noi. Fabio, Mina, Ugo, Adele Ropollo.

1980 — 1982

Pierfranco Rolle

Indimenticabile ti ricordiamo ogni giorno affettuosamente con infinito rimpianto. Messa sabato 27 ore 18, chiesa S. Maria, Grugliasco.

1979 — 1982

Fedele Occleppo

Sempre vivo il ricordo.

26 marzo 1957

prof. Modesto Panetti

19 aprile 1962

Alessandra Panetti Musso

I figli li ricordano a quanti li conobbero.

25-3-49 — 25-3-82

Clara Accornero Millo

Con immutato affetto.

1981 — 1982

Teresio Fontana

Insieme abbiamo piantato il nostro Paolo. Ora sono sola con un vuoto incolmabile nel cuore. Mi manca il tuo affetto, il tuo sostegno. Nell'attesa di rientrare nella casa del Padre, proseguirò. Sono con me nel dolore mamma, fratello, suocero e nel ricordo i tanti cari amici. S. Messa il 26 ore 9 parrocchia S. Rita.
— Torino, 26 marzo 1982.

1977 — 1982

cav. Celestino Giorcelli

Con immutato rimpianto i tuoi cari. S. Messa 28 marzo ore 11 Ss. Angeli Custodi.

1976 — 1982

Carlo Favretto

Indimenticabile. S. Messa in parrocchia 27-3-1982 ore 8.

1969 — 28 marzo — 1982

Erminio Macario

Sempre amato, ricordato e rimpianto dai suoi cari, che adorò con raro sentimento di dedizione, lasciando un esempio di amore presente nel tempo. La S. Messa il 5 aprile ore 18,30 nella chiesa di S. Maria Assunta (via S. Maria).

25-3-1972 — 25-3-1982

Roberto Riotti

Con immutato affetto e rimpianto ti ricordano Rosa, Paola, Gianni e familiari tutti.

1980 — 1982

Alessandro Nebbia

Ogni giorno ti ricordiamo con nostalgia e grande rimpianto. S. Messa 28 marzo ore 18,45, santuario S. Rita.

1981 — 1982

Francesco Pautasso

Sempre ricordato dai suoi cari.

25-3-1978 — 25-3-1982

Alessandra Pelasso

Dolce cara memoria, sempre viva, sempre presente nel nostro cuore.

1981 — 1982

Sebastiano Grisotto

Lo ricordano: la moglie e tutti i suoi cari. Santa Messa anniversaria oggi alle ore 18 nella chiesa del Gesù.
— Pinerolo, 26 marzo 1982.

DAL CONGRESSO DEL PSDI UN PLEBISCITO PER LONGO CON L'ELEZIONE DIRETTA?

Scontata la riconferma alla segreteria con una maggioranza del 75 per cento, ma anche l'opposizione di Romita (15%) e di Di Giesi (10%) sembra attenuarsi

DAL NOSTRO INVIATO SPECIALE

MILANO — Onorevole Longo, ci sarà questa elezione diretta del segretario? «Certamente», risponde il leader socialdemocratico mentre si avvia al suo posto, sul banco della presidenza del XIX Congresso del psdi, al Palalido di Milano.

Siamo al terzo giorno di questo Congresso che si svolge tranquillo e ordinato, dove le divergenze tra le opposizioni (Romita, 15%, e Di Giesi, 10%) e maggioranza (longhiani duri 35%, Nicolazzi 30 e Preti 10%) vengono avvertite come sfumature, angolazioni di prospettiva che — volendo — potrebbero essere superate da una ideale unanimità che renderebbe più forte il psdi e il suo attuale segretario.

Ma è proprio Pietro Longo che costituisce l'unica incognita di questo congresso. Non sussistono certamente dubbi sulla sua riconferma alla segreteria, e nemmeno sul suo desiderio di avvalersi della norma statutaria che da quest'anno vuole il segretario eletto direttamente dal Congresso. Longo però, vuole un trionfo, vuole essere confermato almeno da una maggioranza massiccia, superiore a quel 75% che già lo sostiene. E ieri ha mandato in [illegible] perta il vicesegretario [illegible] ri, il quale ha pubblicamente dichiarato che «esistono tutte le condizioni affinché Di Gie[illegible] possa [illegible] maggioranza».

Anche Romita, nel suo intervento di ieri, ha smorzato i toni della polemica e si è limitato a spostare accenti e aggettivi. Se il giorno prima Longo aveva ipotizzato «un polo laico-socialista», Romita ieri ha ribattuto con «un polo socialista e laico», per riaffermare che «la nostra area va dapprima allargata a sinistra».

Per il resto, sulle questioni essenziali, nel psdi sembrano tutti d'accordo: che questo è il momento magico del socialismo riformista, che la terza via del pci non esiste, che non ci sono alternative all'attuale maggioranza ma che occorre però una profonda verifica di governo.

Stamane, a ribadire le tesi del segretario, sono saliti alla tribuna, tra gli altri, Preti e il vice segretario Vizzini. Preti, coerentemente, ha calcato la mano «da destra». Il pci deve diventare socialdemocratico, ha detto, e ora «l'alternativa democratica è inaccettabile, perché si fonderebbe sulla supremazia del pci, che è ancora un partito anti-atlantico e anti-americano. Vizzini ha ribadito che quello di Spadolini «non è un governo di legislatura, ma legato alla sola emergenza».

Poi, in tarda mattinata, ha preso la parola Di Giesi. Il ministro del Lavoro ha difeso le tesi contenute nella sua mozione, compiacendosi perché «quanto ha detto Longo nella sua relazione avvicina le posizioni» tra la maggioranza e la sua corrente, «sinistra riformista». Di Giesi, però, non ha fatto [illegible] alcuno all'ipotesi [illegible] una sua confluenza.

Sulla «grande unità» attorno alla linea Longo, sussistono però perplessità anche nella stessa maggioranza. Nicolazzi, in special modo, non vede di buon occhio il reingresso di Di Giesi. Ora il Congresso, dopo aver ascoltato la «disponibilità nella chiarezza» di Romita — e quella ancora più aperta di Di Giesi — attende proprio gli interventi di Nicolazzi e Di Giesi, previsti per [illegible] pomeriggio o [illegible] mani.

Da ieri intanto, negli alberghi eletti a quartier generale dei vari leaders sono iniziate le riunioni di corrente, in vista dell'eventuale battaglia che, se si scatenerà, non sarà prima di domani.

Longo però è tranquillo: il suo dilemma è se trionfare o accontentarsi di una semplice vittoria. Nessuno, in questo congresso, osa mettere in dubbio i suoi meriti per la rinascita del psdi. E il saluto che ieri ha portato ai congressisti il segretario del psi, è stato il suggello esterno che rafforza la sua linea.

Gianni Pennacchi

Un partito femminile al 30%

MILANO — *Una sola donna in direzione e 15 nel comitato centrale. «E' troppo poco — dice Oretta Bello, responsab[illegible] della commissione nazionale per i diritti civili — il nostro partito è ancora fortemente maschilista».*

Le militanti socialdemocratiche, almeno dal conto delle tessere, sono 60 mila, il 30% del partito. Ma non si sentono sufficientemente rappresentate, anche se recentemente hanno ottenuto che nei direttivi locali il 20% delle cariche siano assegnate a donne.

Da questo congresso si attendono molto, e ricordano ai loro compagni che il psdi è l'unico partito italiano a non aver ammesso un deputato o un senatore donna. Qui al Palalido, su 720 delegati, sono in 150 ed una prima vittoria l'hanno già ottenuta: potranno chiedere la parola in 100, per 10 minuti ognuna.

In un bimestrale, «Donna oggi», che si pubblica a Roma da due anni, «aperto ai contributi di tutta l'area socialista e laica», le donne socialdemocratiche sono attive e battagliere. «Abbiamo ottimi rapporti con tutti i movimenti femminili degli altri partiti, anche con le comuniste», afferma Oretta Bello. E con quelle della dc? «Sì sono guastati durante il referendum sulla legge per l'aborto — risponde — ma ora stiamo cercando di riaccire».

E. P.

Sulla Columbia radio in panne

C'è un apparecchio di riserva, [illegible] gli scienziati [illegible] in agitazione - Tempesta di sabbia all'atterraggio, lunedì

CAPE CANAVERAL — Un improvviso guasto alla sezione inferiore di una delle radio di bordo della «Columbia» ha messo in agitazione gli scienziati e i tecnici della Nasa che si tengono costantemente in contatto con il traghetto spaziale [illegible] suo equipaggio. Nelle prossime [illegible] saranno effettuati serie [illegible] controlli e se l'apparecchio dovesse risultare completamente fuori uso la Nasa potrebbe essere costretta ad abbandonare la missione nello spazio dello Shuttle».

Ma esiste anche una seconda possibilità: che la «Columbia» debba invece rimanere in volo più del previsto. E' un'ipotesi che potrebbe diventare concreta se lunedì, giorno previsto per l'ammaraggio, la zona del Nuovo Messico in cui la navetta spaziale dovrà scendere dovesse essere investita, come i meteorologi temono, da tempeste di sabbia.

Per quanto riguarda l'inconveniente tecnico registrato ad una delle apparecchiature radio di bordo il direttore di volo, Neil Hitchinson ha detto: «Se entrambe le sezioni dovessero essere fuori uso l'astronave rimarrebbe con un solo trasmettitore in funzione. In questo caso si deciderà se abbreviare o meno la missione».

Pertini a Kennedy «Troppe armi»

WASHINGTON — Si celebra l'Italia. Frank Sinatra e Perry Como provano nella sala ovale della Casa Bianca lo spettacolo preparato in onore del presidente Pertini, la signora Reagan cantichia i motivi e dice che «*l'Italia è anche la patria dei grandi cantanti*». La visita del Capo dello Stato negli Usa (come quella in Giappone conclusa alcuni giorni fa) si sta trasformando in un trionfo anche se Pertini non rinuncia a dimostrarsi «personaggio-scomodo».

Rispondendo infatti alle domande sul disarmo rivoltegli dai senatori Clairborne e Edward Kennedy il presidente della Repubblica, pur sottolineando di parlare a titolo personale, ha espresso chiaramente il suo pensiero: «*Dobbiamo contribuire a far diminuire l'entità degli armamenti, da qualunque parte essi si trovino. Ma nello stesso tempo* — ha aggiunto Pertini — *dobbiamo anche tener conto della necessità che i Paesi liberi non abbassino la guardia di fronte alle necessità della difesa*».

Anche sui problemi del Terzo Mondo Pertini ha parlato chiaro.

Oltre centomila metalmeccanici a Roma per l'occupazione e la ripresa industriale

Quattro cortei per [illegible] vie di Roma - Oggi la categoria sciopera [illegible] ore

ROMA — *Oggi sciopero nazionale di otto ore dei due milioni di metalmeccanici (comprese anche le aziende artigiane) per una diversa politica economica e industriale. E questa mattina oltre 120 mila metalmeccanici hanno manifestato a Roma (sono arrivati da tutte le parti d'Italia con 30 treni speciali, più di 1.500 pullman, tre navi). Quattro cortei hanno attraversato le vie della capitale e sono poi confluiti in piazza San Giovanni dove hanno parlato il segretario generale della Fim Franco Bentivogli, della Fiom Pio Galli e il segretario generale della Uil Giorgio Benvenuto.*

Sviluppo, lavoro, contratto: questi i tre temi degli slogan scanditi questa mattina e ripresi poi negli interventi dei leaders sindacali. L'iniziativa di oggi, come hanno sottolineato i sindacalisti, pone in primo piano il problema dell'occupazione (in un solo anno, solo nel settore metalmeccanico, c'è stato un calo del 4 per cento) e dello sviluppo economico. E vuole essere un avviso al governo perché non persista nelle scelte recessive. Ma vuole anche essere una risposta all'atteggiamento «intransigente» della Federmeccanica e della Confindustria sull'apertura delle trattative contrattuali, (minacciano anche di disdire l'accordo del 75 sul punto unico di contingenza).

«Rivendichiamo, *ha detto Bentivogli*, una vera politica industriale, una politica del credito selettiva in funzione dello sviluppo produttivo, una politica sociale in grado di rispondere ai bisogni della gente».

La crisi, i processi di ristrutturazione in atto nell'industria hanno già lasciato segni profondi nel settore metalmeccanico. Tra l'altro, da solo porta il peso del 57 per cento del totale della cassa integrazione (con un costo di 5 mila miliardi).

Lo sciopero di oggi precede l'approvazione della piattaforma contrattuale (prevista per il 6-7-8 aprile, all'assemblea nazionale dei delegati). E dalle consultazioni in corso nelle fabbriche emerge in modo chiaro, come problema prioritario, proprio quello dell'occupazione.

Per il sottomarino

L'Urss debitrice di 375 milioni alla Svezia

STOCCOLMA — La Svezia ha presentato ieri all'Urss il conto delle spese sostenute per rimettere in linea di galleggiamento il sottomarino sovietico rimasto incagliato lo scorso ottobre all'interno delle [illegible] acque territoriali. La «parcella» ammonta a circa un milione seicentomila corone (375 milioni di lire).

Delegazione dc in Salvador

ROMA — Una delegazione della dc, guidata dal dirigente del dipartimento delle relazioni internazionali, on. Vito Lattanzio, si è recata a San Salvador per seguire lo svolgimento delle elezioni politiche. Della delegazione fanno parte i senatori Dal Falco e Marchetti e gli on.li Raffini e Scarlato. Anche altri partiti democratici cristiani europei hanno inviato nel Salvador delegazioni di osservatori.

Cortemilia — Con «La mia terra», spettacolo di poesie e musiche della Langa di Dino Lavagna si conclude questa sera, ore 21,30 al Teatro San Michele, la «Prima rassegna dialettale» cortemiliese

STAMPA SERA
Michele Torre
direttore responsabile

Editrice LA STAMPA S.p.A.
Presidente Giovanni Giovannini
[illegible] e Direttore [illegible]
Marco Benedetto
Consiglieri Vittorino Chiusano
Luca Cordero di [illegible]
Umberto Cuttica
Carlo Masseroni
Francesco Paolo [illegible]
Sindaci Alfonso Ferrero (presid.)
Luigi Demartini
Giovanni Peradotto

Stabilimento tipografico: Edit. La Stampa S.p.A. - Via Marenco, 32 - 10126 Torino

© 1982 Edit. LA STAMPA S.p.A.

CERTIFICATO N. 567 DEL 23-12-1981

Temperatura a Torino, ore 13 + 13

massima (ieri) +14
minima (ieri) + 1

TEMPO [illegible] regioni nord-occidentali da nuvoloso molto nuvoloso. [illegible] RATURA: senza notevoli variazioni. VENTI: deboli. MARI: mossi i bacini meridionali poco mossi gli altri mari

in Italia

Bolzano	— 1	+13
Verona	+ 2	+13
Milano	+ 3	+14
Firenze	+ 5	+16
Bologna	0	+13
Roma	+ 6	+16
Napoli	+ 6	+15
Reggio C.	+10	+13
Palermo	+ 9	+13

in pro[illegible]

Aosta	0	+14
Alessandria	+ 4	+12
Asti	+ 3	+13
Cuneo	+ 1	+10
[illegible]	+ 3	+14
Vercelli	+ 2	+12
[illegible]	+ 1	+11
Genova	+ 7	+16
Imperia	+ 9	+15
Savona	+ 8	+16

all'estero

Atene	+ 3	+ 9
Bruxelles	+ 1	+12
Ginevra	+ 3	+ 8
Londra	+ 6	+15
Mosca	— 4	+ 4
New York	+ 4	+13
Parigi	+ 8	+13

Week-end con la pioggia ma arriva anche il caldo

L'alta pressione continua a dominare su tutta l'Europa ma vi sono segni di cedimento sia da Ovest che da Est. Dei [illegible] il più [illegible] quello [illegible] Ovest; [illegible] questo [illegible] che porterà ad una variazione di tempo, di venti e di temperatura. Anche la circolazione dell'aria nella media troposfera è in via di trasformazione.

Per quanto riguarda la temperatura possiamo [illegible] giungere [illegible] il previsto au[illegible]to porterà i valori minimi notturni verso [illegible] normalità stagionale e quelli massimi [illegible] superarla. Da domani [illegible] tutte le regioni occidentali [illegible] Penisola e sulle Isole maggiori i venti si orienteranno da Sud - Sud Est, diminuirà leggermente la pressione e sulle regioni nord-occidentali, sulla Sardegna e sulla Toscana il cielo tenderà ad annuvolarsi.

Si tratterà di nubi non molto spesse, che a tratti nasconderanno il sole, ma non foriere di cattivo tempo.

E' probabile tuttavia che in serata e nella mattinata di [illegible] verificarsi qualche occasionale e breve pioggia, prima sulla Liguria poi sul Piemonte e sulla Lombardia. Sulle vette più alte delle Alpi saranno possibili deboli nevicate. Durante la notte e nelle prime ore di domenica sul Piemonte e sulla Lombardia saranno presenti locali banchi di nebbia che interesseranno anche le arterie principali. Un temporaneo diradamento della nuvolosità interverrà in modo irregolare, vale [illegible] dire non in tutte le località, tra il pomeriggio e la sera.

CENTODODICI
A112
SPECIALISSIME

CANARD

NESSUNO PUO' COMPRARLE. TUTTI POSSONO VINCERLE.

(Dal 1° al 31 Marzo.)

Nel mese di marzo, tra tutti coloro che acquistano A112 di qualsiasi versione, vengono sorteggiate 112 A112 specialissime.
Ogni giorno si estraggono ben 5 A112 specialissime.
Le probabilità di vincita quindi altissime. I vincitori, aumento di prezzo, hanno diritto alla A112 Elite Speciale (alla A112 Abarth Speciale hanno acquistato un'Abarth).
La A112 specialissima la A112 più esclusiva e raffinata che sia stata mai prodotta: colore marrone metallizzato, alzacristalli elettrici, ruote in lega leggera, tergilavafari, tessuto pregiato tipo Indonesia, cristalli bronzati, volante sellato tipo sportivo... L'elenco delle esclusività sarebbe troppo lungo, vieni ad ammirarla dal Concessionario Lancia.
E c'è un'altra valida ragione per recarsi dal Concessionario Lancia: le A112 maquillage 1982. Nuovi colori e nuovi raffinatissimi interni.
E una A112 Junior, ancora più parsimoniosa che con 1 litro, a 80 km/h, ti fa viaggiare per 20 km.

Bellissimi regali personalizzati, uomo donna, a tutti coloro che proveranno una A112 nel mese di marzo. E un simpatico dono a tutti i bambini che accompagneranno papà o mamma.

IL CONCORSO PIU' FORTUNATO DELL'ANNO. PRESSO TUTTI I CONCESSIONARI LANCIA.

Walesa intransigente non tratta con i militari

VARSAVIA — Per niente piegato da oltre [illegible] giorni di internamento, Lech [illegible] continua a tener testa al regime [illegible] generale Jaruzelski, rifiutandosi [illegible] negoziare e insistendo [illegible] perché il leader polacco vada «strisciando» da lui. [illegible] quanto riferiscono fonti governative parlando in forma privata. «*Nessuno* [illegible] *azzarda a tentare di dialogare con Walesa* [illegible] *questo momento* — ha detto [illegible] *fonte — nessuno lo farà finché rimarrà così ostinato*».

L'intransigenza del presidente nazionale di Solidarnosc, il sindacato indipendente [illegible] dopo l'introduzione della legge marziale, esclude praticamente, secondo le fonti, qualsiasi negoziato di [illegible] ad [illegible] tra il regime e rappresentanti del sindacato. Secondo le stesse fonti, è stata proprio l'ostinazione [illegible] Walesa a indurre il governo a non permettergli di intervenire [illegible] battesimo dell'ultima figlia. La cerimonia, svoltasi domenica [illegible] Danzica, aveva richiamato fra le 6000 e le [illegible] persone, un concorso di folla interpretato da più parti [illegible] un'aperta dimostrazione di opposizione al regime Jaruzelski.

Stalin fece uccidere 40 mila prigionieri russi

LONDRA — Nel [illegible] oltre 40 [illegible] stati forzati dall'Inghilterra e dagli Stati Uniti a rimpatriare in Urss e sono finiti poi [illegible] nei campi di lavoro [illegible] nelle prigioni staliniane. In [illegible] biografia dell'ex premier inglese Harold McMillan, l'autore, sir Nigel Fisher, afferma che 40 mila cosacchi [illegible] russi bianchi con le loro mogli e figli, catturati [illegible] tedeschi durante la campagna di Russia si trovavano in alcuni campi di concentramento in Italia.

[illegible] fine del conflitto fu raggiunto un accordo tra Mosca, Washington [illegible] Londra che prevedeva il rimpatrio forzato [illegible] prigionieri russi. A quel tempo [illegible] [illegible] tro[illegible] in Italia come ministro del governo inglese e, secondo [illegible] biografia di Fisher, dovette conformarsi all'accordo. Al comandante in capo delle forze armate in Italia, maresciallo Alexander, aggiunge la biografia, l'accordo [illegible] piacque, [illegible] gli fu ordinato da McMillan [illegible] consegnare immediatamente i prigionieri [illegible] autorità sovietiche. Sir Nigel Fisher precisa: «*I russi rimpatriati furono poi impiccati, massacrati o inviati da Stalin nei campi di lavoro dove la maggior parte di essi morì*».

Scienziati sovietici fotografano Atlantide

MADRID — *Una spedizione oceanografica sovietica ha fotografato nell'Atlantico quelli che potrebbero* [illegible] *i resti di una città sommersa, forse collegata* [illegible] *mitica civiltà di Atlantide. Il capo* [illegible] *spedizione, prof. Aistrebov, ha confermato ieri via radio* [illegible] *notizia, precisando che le fotografie hanno rivelato l'esistenza* [illegible] *strutture a gradinate formate di blocchi giganteschi in cima alla montagna sottomarina Amperio, circa duecento miglia* [illegible] *est del*[illegible] *Stretto di Gibilterra.*

Le strutture furono fotografate per la prima volta in passato dalla nave per ricerche oceanografiche «Amperio» [illegible] *scienziati sovietici misero in dubbio, in quella occasione, che* [illegible] *costruzione a gradoni potesse* [illegible] *opera umana. Le nuove fotografie realizzate stavolta dall'unità* [illegible] *grafica sovietica «Vitiaz» mostrano con chiarezza che le strutture sono a blocchi,* [illegible] *che induce a ritenere che vennero costruite da esseri umani.*

Quanto all'origine geologica di monte Amperio, non esistono praticamente dubbi sul fatto che si formò sulla superficie terrestre e [illegible] *sott'acqua.*

Rilasciano il rapito ma tengono il mediatore

NUORO — Cesare Peruzzi, il giovane titolare dell'emittente televisiva «Telecostasmeralda», rapito nel novembre scorso nella sua villa a Cannigione, [illegible] stato liberato durante la notte nel Nuorese. Per il [illegible] rilascio sembra sia stato pagato un riscatto di [illegible] milioni di lire. Le condizioni del giovane sono buone.

Uno degli emissari della famiglia Peruzzi, però, [illegible] stato trattenuto dai fuorilegge i quali, evidentemente sono in attesa [illegible] un'integrazione del riscatto.

Sulla vicenda è calato il massimo riserbo per evitare reazioni [illegible] parte dei fuorilegge. E' questa ormai una prassi consolidata nei rapimenti [illegible] scopo di estorsione in Sardegna e viene sollecitata dagli stessi familiari

«Possono esplodere» i seni al silicone

MELBOURNE — *Le hostess delle linee aeree australia*[illegible] *sono state messe in guardia dal sottoporsi* [illegible] *operazio*[illegible] *di chirurgia plastica intese* [illegible] *dare maggiore consistenza al* [illegible] *perché questo potrebbe esplodere in volo. Nel* [illegible] *ultimo numero, il periodico dell'Associazione delle hostess australiane «Arielle» scrive che l'Associazione medica americana ha avvertito le assistenti di volo, che hanno scelto di dare maggiore consistenza al loro seno con un intervento* [illegible] *chirurgia plastica, che i siliconi innestati potrebbero esplodere* [illegible] *alta quota.*

SALVADOR: DUE GIORNI AL VOTO I GUERRIGLIERI ATTACCANO QUARTIER GENERALE ELETTORALE

Il governo del Nicaragua [illegible] Cuba disposti ad avviare trattative con Washington sulla pace in Centro America - Gli Usa preparano una radio «anticastrista»

NEW YORK — Si accentua l'offensiva [illegible] guerriglieri nella capitale del [illegible] Di qui al 28 [illegible] giorno delle elezioni, [illegible] annunciati attacchi nelle città, finora controllate dall'esercito. Numerosi colpi d'arma da fuoco sono stati esplosi ieri contro la sede del «Consiglio generale elettorale», l'organismo che presiede [illegible] elezioni [illegible] domenica prossima e la cui sede si trova nel centro di un quartiere residenziale della capitale.

L'attentato è stato accompagnato in [illegible] quartieri da intense sparatorie, dove già ieri la guerriglia ha impegnato per tre ore l'esercito. Il governo [illegible] Nicaragua ha intanto annunciato [illegible] essere disposto ad avviare «immediati negoziati» con gli Stati Uniti, sempre che l'amministrazione Reagan dichiari ufficialmente di non avere alcuna intenzione «di aggredire [illegible] Nicaragua né tantomeno [illegible] intervenire, [illegible] indirettamente, nell'America centrale».

In un [illegible] Consiglio di sicurezza delle Nazioni Unite, il «coordinatore» della giunta del Nicaragua, Daniel Ortega Savaedra, ha [illegible] anche [illegible] essere autorizzato [illegible] dichiarare che sia [illegible] governo cubano che [illegible] forze dell'opposizione salvadoregna, sono [illegible] loro volta disposti [illegible] intavolare immediati negoziati col governo statunitense.

Il Dipartimento di Stato ha reagito [illegible] un «no comment» alla notizia secondo la quale il segretario di Stato Haig avrebbe inviato qualche settimana fa un suo rappresentante personale [illegible] Cuba nel tentativo di [illegible] [illegible] governo dell'Avana [illegible] sospendere gli aiuti ai ribelli salvadoregni.

Reagan si è brevemente incontrato ieri alla Casa Bianca con i ministri degli Esteri di Costarica, Honduras e Salvador. Al termine del colloquio, durato una decina di minuti, i tre ministri, [illegible] Niehaus del Costarica, Edgardo Paz Barnica dell'Honduras e Fidel Chavez Mena del Salvador, hanno lasciato la Casa, [illegible] senza [illegible] dichiarazioni. Successivamente il vice addetto stampa della Casa Bianca Speakes ha detto che «non [illegible] in corso negoziati [illegible] gli [illegible] Uniti e Cuba né tra gli Stati Uniti e Nicaragua».

[illegible] proposito del Salvador, il portavoce presidenziale Geren ha detto che la Casa Bianca [illegible] tuttora contraria [illegible] un negoziato tra il governo [illegible] Salvador e i guerriglieri [illegible] sinistra. Egli ha quindi smentito energicamente quanto riferito dalla rete televisiva «CBS» secondo cui l'amministrazione statunitense sta modificando la sua politica e sarebbe ora favorevole a trattare con i ribelli dopo le elezioni [illegible] domenica per la creazione di un'assemblea costituente in Salvador.

La commissione [illegible] esteri della Camera dei rappresentanti americani ha approvato la proposta dell'amministrazione Reagan di [illegible] una radio che trasmetta in spagnolo [illegible] Cuba [illegible] che «dica ai cubani che [illegible] succede nella loro isola governata dai comunisti».

Pri: «Solo tempo pieno per i medici Saub»

ROMA — *Il partito repubblicano intende introdurre il tempo pieno per tutti i medici operanti nel servizio sanitario nazionale per rendere efficiente il srvizio e moralizzarlo.*

E' una proposta rivoluzionaria, se si considera che oggi appena la [illegible] [illegible] *medici ospedalieri sono a tempo pieno* [illegible] *molti intendono revocare la scelta, lamentando di aver avuto solo «disincentivi», sia economici, sia per quanto riguarda l'aggiornamento, la ricerca, la didattica.*

La proposta [illegible] *pri* [illegible] *stata fatta, nei giorni scorsi,* [illegible] *responsabile per la sanità, Lucio Rosaia, nel* [illegible] [illegible] *convegno della dc a Montecatini. Essa* [illegible] *consiste però nel tentativo* [illegible] *far passare tutti i medici al tempo pieno coatto. La Regione Puglia, che lo aveva fatto per i radiologi, ha dovuto fare subito retromarcia.*

Rosaia propone invece che ogni medico il quale operi [illegible] [illegible] *SSN, sia come dipendente che come convenzionato, non possa espletare in totale più di 40 ore di lavoro settimanali.*

«Rivolta araba» in Cisgiordania

Sindaci destituiti, ondata di arresti - Il governo Begin ha deciso di adottare il «pugno di ferro»

GERUSALEMME — *Autoblindo* [illegible] *parà in assetto di guerra presidiano i paesi della Cisgiordania, dove la tensione ha raggiunto punte mai verificatesi. Destituiti i sindaci di alcuni dei capoluoghi più importanti, la popolazione araba ha reagito con rabbia* [illegible] *disperazione. L'accu*[illegible] *degli israeliani alle autorità amministrative arabe è di collaborazione* [illegible] *l'Olp, l'organizzazione di Arafat. Ieri* [illegible] *Gaza è morto il primo soldato ebraico dall'inizio dello sciopero generale, venerdì* [illegible] *In tutto i morti* [illegible] *sei, tra cui 5 palestinesi. Decine* [illegible] *decine di feriti, centinaia i palestinesi arrestati.*

I sindaci di Ramallah [illegible] *di Nablus sono considerati dalle autorità israeliane che «amministrano» la regione* «responsabili dell'ondata di violenza». *Essi* [illegible] *avrebbero mai nascosto* [illegible] *loro simpatie per l'Organizzazione per la liberazione della Palestina. Il sindaco* [illegible] *Nablus* [illegible] *accusato di aver* «voluto trasformare la [illegible] gestione in [illegible] sim[illegible] della resistenza allo Stato di Israele».

In questa fase il premier israeliano si occupa prevalentemente della situazione politica. Incaricato di seguire la «rivolta» dei territori occupati è il ministro della Difesa Sharon, al quale è stata data l'intera responsabilità della gestione del «pugno di ferro». Dopo la valanga di critiche, che dicono in sostanza che [illegible] *governo Begin ha* «perso la testa [illegible] il sangue freddo», *il governo ha fatto annunciare alla radio che finora le autorità hanno adottato misure conformi alle leggi e ai trattati internazionali.*

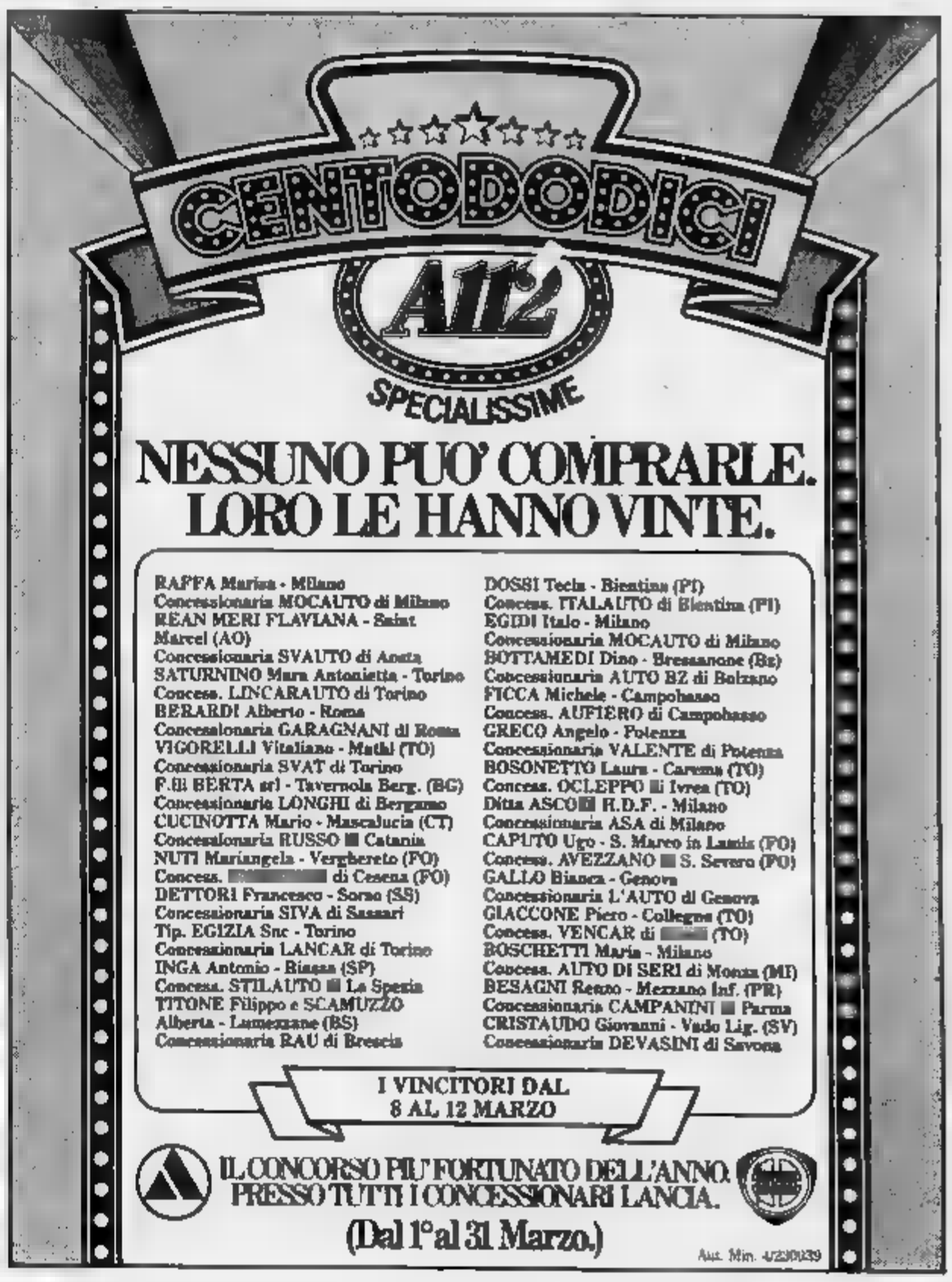

JUMBO, VELTRO, CEAT.

300.000 PNEUMATICI INDUSTRIALI NEL PROGRAMMA CEAT 1982.

2.000.000 DI PNEUMATICI VETTURA NEL PROGRAMMA CEAT 1982.

UN PROGRAMMA DI SPECIALIZZAZIONE PER RISPONDERE A TUTTE LE ESIGENZE DEL MERCATO ITALIANO.

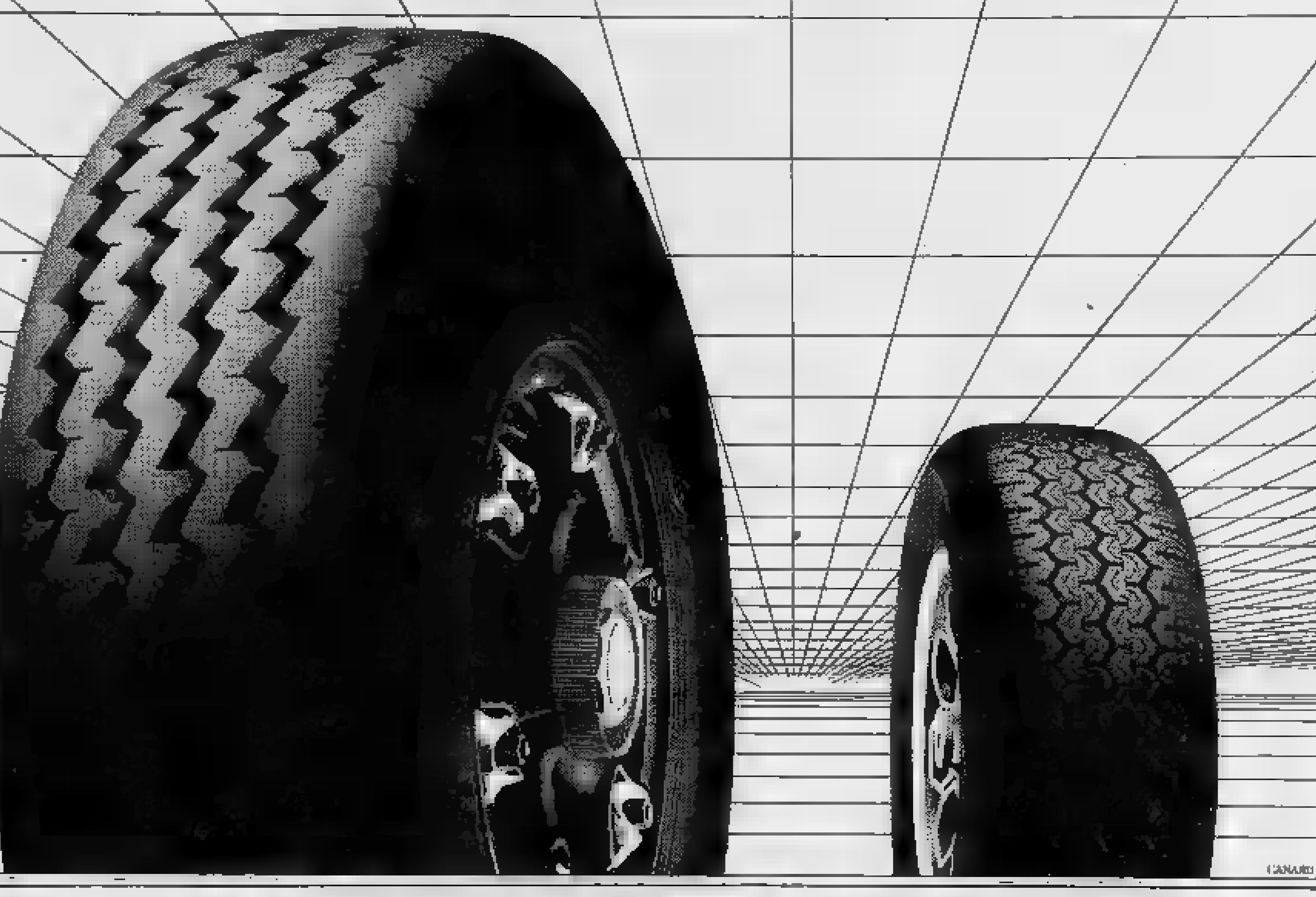

Specializzazione, perché Ceat Pneumatici è un'azienda che produce esclusivamente pneumatici. Specializzazione, perché è l'unica, nel panorama europeo, che produce esclusivamente pneumatici vettura e pneumatici per veicoli industriali, a struttura radiale. Specializzazione, perché li progetta e costruisce per le strade italiane, per le esigenze specifiche degli automobilisti e degli autotrasportatori che le percorrono. Dalla specializzazione la qualità.
La qualità che consente a Veltro di porsi ai vertici della produzione mondiale. Sempre ai primi posti nelle classifiche delle più autorevoli riviste internazionali del settore. La qualità che ha fatto di Jumbo (nella versione CL3 strada - CL3/U urbano - CA4 autostrada - CM1 misto) il pneumatico "di fiducia" per l'utenza più esigente che viaggia ogni giorno, con ogni tempo, su ogni strada.
E dalla specializzazione anche l'innovazione. Le novità nella gamma Veltro e nella gamma Jumbo che completeranno l'intenso programma Ceat Pneumatici '82.

CEAT PNEUMATICI
TECNOLOGIA ITALIANA.
LAVORO ITALIANO.

ECONOMICI

La tariffa è di L. 2100 la riga. Rubrica 6: operai/impiegati L. 1125, tecnici L. 1320, dirigenti L. 1790. **Rubrica 8 e 11** (domande) L. 1125. Avvisi urgenti data fissa o neretti: il doppio. Neretti urgenti. [redacted] fissa o urgentissimi il triplo.

[redacted] ECONOMICI [redacted] FILO
Gli annunci economici per La [redacted] e Stampa Sera possono essere [redacted] zo telefono al seguente [redacted] (3 linee con ricerca automatica). Il relativo pagamento dovrà [redacted] presso qu[redacted] Filiale dell'Istituto [redacted] San Paolo [redacted] Torino o della Cassa [redacted] Risparmio di Torino [redacted] le modalità che verranno fornite.

In tema di offerte di impiego o lavoro, l'editore ricorda che la legge 9.12.1977 n° 903 vieta d[redacted] sul sesso e l'inserzionista è impegnato a rispettare tale legge.

[redacted] Affari e capitali

A.A.A.A.A. SOGEFIM S.p.A.
ai tassi più bassi concede in giornata prestiti FIDUCIARI ED IPOTECARI comode rate mensili concordabili. Corso Vinzaglio 29 - Torino, tel. 547.758 - 553[redacted].

[redacted] cambiali concediamo mutui o prestiti per acquisto casa a [redacted] agevolati. Rivolgersi Centralfin 748.722-23.

3 Aziende, negozi

A. ABAMEC 638.038 - 679.654 cessione rilevo negozi ed aziende. Visite in [redacted] per valutazioni commerciali senza spese.
A. STUDIO Gmp 516.041 corso Matteotti 37 cessione rilievi partecipazioni aziendali. Serietà correttezza [redacted]
[redacted] 638.038 cede quota societ[redacted] costruzione arredamenti [redacted] allestimenti [redacted] e falegnameria ottimo giro affari con utili [redacted] estremo [redacted] valore azienda L. 440 milioni.
[redacted] ferramenta S. Donato [redacted] to ben attrezzato utile 15 milioni [redacted] 15 milioni tel. [redacted] 511.090.
AUTORIMESSA cedo zona Regio Parco [redacted] sti fissi. Lavaggio officina salone 280 mq esposizione 90 milioni. [redacted]. 839.8421.
AUTORIMESSA con officina autorizzata Fiat giro d'affari 200 milioni annuo dimostrabile in buona posizione vendesi tel. 350.610.
[redacted] **MARKET** 650.2175 cede in [redacted] turistica [redacted] mq più attrezzatura bar-ristorante discoteca avviato noto camping. [redacted] giro affari.
BAR zona Francia 280.000 incasso giornaliero dimostrabile [redacted] chiusura serale domenicale vendesi tel. 380.810.
[redacted] 505.184 [redacted] attività ingrosso articoli regalo bigiotteria [redacted] mud. Cen[redacted] arredamento [redacted] su 3 piani a scalare, più retro.
CARTOLIBRERIA in zona S. Rita incasso annuo oltre [redacted] blocco con [redacted] Salvatore 581.694.
CARTOLIBRERIA [redacted] centrale vicinanze scuola vendesi per ritiro ampi locali 2 [redacted] dilazioni Immobil-car [redacted]. 510.317.
CAVIT cede [redacted] Mirafiori bar super [redacted]damento buono [redacted] ottimo, richiesta 70 milioni trattabili. Tel. 839.8421.
[redacted] cartolibreria centralissima licenza [redacted] 80 reddito [redacted] Pagamento contanti a immobili. Tel. [redacted]
DI SALVATORE 5[redacted] cerca persona per rilievo quota totale a parziale di società commercio formaggi.
DI SALVATORE corso Turati [redacted] cede trattoria bar super possibilità pizzeria clientela fissa e passaggio buon reddito certo alloggio dintorni Pinerolo.
DI SALVAT[redacted] corso Turati 13 cede boutique signora [redacted] IX-X e artigianale avviamento [redacted] decennale unititolare [redacted] primordine zona signorile.
DI SALVATORE [redacted] Turati 13 sede decennale moderno abbigliamento mq 130 tab. IX X XIV ampie vetrine in zona grande passaggio fondi vivi a richiesta.
DI SALVATORE corso Turati 13 cede articoli regalo [redacted] fotografico giocattoli avviatissi[redacted] unititolare ottimo [redacted] incrementabile noto [redacted] alpino turistico internazionale [redacted]
DI SALVATORE [redacted] cede colorificio ventennale [redacted] Lingotto [redacted] reddito [redacted] milioni in [redacted].
DI [redacted] Turati 13 [redacted] Genova [redacted] negozio [redacted] abbiglia[redacted] confezioni avviatissimo arredato attrezzato benissimo [redacted] stile adeguato alla clientela primaria ottimo incasso incrementabile [redacted] Richiesta equa.
[redacted] corso Turati 13 [redacted] Rapallo centralissimo negozio articoli sportivi buon reddito incrementabile.
DI SALVATORE corso Turati 13 [redacted] Rapallo centrale supermarket [redacted] nuovo [redacted] attrezzato perfetto [redacted] reddito. Garantito increm[redacted] nucleo famigliare 2/3 persone equa [redacted]chiesta.
DI SALVA[redacted] 581.694 cede bar super tabaccheria [redacted] locali ottimo reddito alloggio.
DI[redacted] corso Turati 13 cede Rapallo centralissimo [redacted] pub birreria [redacted] nuovo in stile avviato affare.
GERENZA bar tavola calda angolare incasso 1 milione 200 mila giornaliere adatto nucleo [redacted] migliore dò [redacted]. Tel. 537.213 - 517.280
IMMOBILIA[redacted] corso Francia 212, cede bar super attrezzatissimo in centro Collegno. Telefonare 740.489.
RISTORANTE albergo 13 camere 8 km. [redacted] per ritiro [redacted] ne familiare richiesta 59 milioni Immobil-car tel. 510.317.
SUPERMARKET ottimo incasso [redacted] VI VII XIV [redacted] attrezzature e [redacted] con box vero affare. Telefonare 441.466 - 442.553.
TORREFAZIONE angolare 8 vetrine zona Mirafiori utile [redacted] milioni richiesta 68 milioni dilazioni cede Frana 511.090.
[redacted] gastronomia pastificio ottima [redacted] zione [redacted] con attrezzature ed alloggio ottimo affare tel. 441.466 - 442.553.
VENDESI licenza bar super alcolici trasferibile per tutta Torino tel. [redacted].
[redacted] avviamento mec[redacted] in [redacted] di Susa [redacted] sciistica forte reddito dimostrabile completamente attrezzata [redacted]. 011 [redacted]

4 Terreni

AGENZIA Mediterranea 0182 90.797 Ceriale terreno agricolo 2 km mare ottima esposizione mq 2600 L. 35 milioni.
[redacted] spa [redacted] in Avigliana [redacted] edificabile [redacted] mq [redacted] tel. [redacted].
IMMOBILIARETORO vende nell'Astigiano terreno agricolo di 2500 mq per informazioni tel. 549.781 553.204.
VENDESI da 15 mila a 45 mila mq terreno boschivo e vigneto su strada asfaltata. Telefono acqua e [redacted] comodissimi. Posizione panoramica [redacted]. Pagamento dilazionabile, vero affare possibilità di costruire. Tel. ore ufficio 0144 56.930.

5 Locali [redacted] negozi
offerte

A L. 1400 il mq affittasi capannone in complesso industriale da mq 500 a 1600 cintura Torino Nord. Saldi, tel. 011/503.635.
ADIACENTE Porta Nuova locale [redacted] box magazzino laboratorio mq 60 [redacted] posto auto L. 20 milioni più mutuo C.R. Fiduciaria Immobiliare 556.968.
[redacted] Immobiliare [redacted] negozi [redacted] stesso casa zona S. Salvario [redacted] interessanti facilitazioni. Tel. [redacted] 3024.
BOX libero piazza Ghirlandaio angolo via Palestrina al piano cortile 22 milioni 300 mila [redacted].

BOX
piazza Nizza via Donizetti 3 nuovissima costruzione box rifiniti per 2-3-4 macchine impresa direttamente vende iva 2% ottimo investimento. Visite martedì [redacted] ore 15-17.30. Telefonare 650.4444.

CERIALE box auto libero spazioso in recente costruzione 900 mt dal mare dilazioni. Centro Immobiliare [redacted] 3174.
[redacted] Trapani [redacted] locale luminoso mq [redacted] con [redacted] 350 adatto esposizione [redacted] magazzino laboratorio [redacted] tel 729.402.
FAILLA & BERTINETTO affitta Leini, [redacted] none mq 1450 con uffici, 3500 mq terreno, impianto riscaldamento. L. 2000 [redacted] mq. Telefonare 742.874 - 741.2574.
FIMINTER spa vende un negozio di 60 mq e un mag[redacted] 100 mq [redacted] ufficio dilazioni tel. 696.7121.
[redacted] libero a Bruino ampio box auto r[redacted] costruzione ottimo investimento L. 16 milioni tel. 900.3182.
GABETTI 011/5787 divisione immobili industriali [redacted] S.S. Carmagnola-Bra capannoni 1000-1500 mq palazzina [redacted] e abitazione terreno circostante recintato.
GABETTI[redacted] vende libero Pozzo Str[redacted] via De Sanctis via Chambery negozio mq 70 più soppalco con mutuo casa.

GRIMALDI
per vendere in tutta Italia! Oltre 110 punti d'incontro Immobiliari Grimaldi per servirti rapidamente e con metodo. A Torino in corso Re Umberto 54 tel. 506.917.

LOCALE nuovo [redacted] carraio adatto ma[redacted] o box vendo a privati [redacted] Centro Europa piazza Omero. Tel. 696.2247.
LOCALE [redacted] corso moder[redacted] bellissimo [redacted] seminterrato e garage totale oltre mq 250 zona Mercati adatto [redacted] deposito vendo libero. Tel. 535.601.
VENARIA vicinanze Castello negozio con sovrastante locale uso abitazione o magazzino L. 18 milioni. Tel. 531.681.

7 Offerte lavoro e impiego
operai, autisti, fattorini

A.A.A. A elevati guadagni si cerca [redacted] giovane per lavoro organizzato. [redacted] guadagno. Piazza M. Cristina 5 B.
A.A.A. AD ambosessi giovani offresi [redacted] guadagno [redacted] facile lavoro. Via Rejmond 10/B fronte [redacted] Lingotto ufficio.
[redacted] per compagnia e [redacted] signore anziano autosufficiente. [redacted], 206.0261.

impiegati

CERCASI impiegata già pratica paghe e contributi. Tel. 596.626.
CERCASI ragazza universitaria economia e commercio Torino secondo terzo anno proveniente da provincia o fuori per lavori ufficio e collaborazione. Offresi eventuale alloggio, richiedesi massima serietà. Tel. 621.097 - 621.497.

FUNZIONARI laureati-diplomati da inserire nel proprio organico cerca primaria società per propri uffici di Torino. Chiede: militesente auto propria disponibilità immediata. Offre: inquadramento 3° livello categoria commercio, ottimi incentivi e provvigioni, possibilità carriera Torino. Telefonare 505.919.

SOCIETA' finanziaria cerca funzionario provincia Cuneo. Richiede diploma auto presenza iniziative offre rimborso spese alle provvigioni. Tel. 0172 411.441.

15 Autovetture

A.A.A.A.A.A. [redacted] diverse 127, ottime 500 occasionissime A112, Fiat 131 di [redacted] anni, [redacted] del 75-79, [redacted] normale e GTI, [redacted] Alfasud, [redacted] e Delta, lunghe rateizz[redacted] cambiali, consegna [redacted] giorno, visitateci Lincarauto corso O[redacted]assano 72 telefono 581.008 (aperto anche il sabato tutto il giorno).
A.A.A.A.A.A. [redacted] Concessionaria Lancia Autobianchi Lincarauto consegna sollecita A112 Junior Elite e Abarth, Delta, Trevi, Beta coupé e HP [redacted]. Lunghe [redacted] Sava [redacted] vettura [redacted] Fiat, Lancia, Alfa Romeo, Renault, Volkswagen; [redacted] mesi, minimo anticipo, consegna 20 [redacted]. Lincarauto, c. P. Oddone 68, tel. 472.047; Lincarauto, c. Orbassano 72, tel. 581.008 (aperto anche il sabato tutto il giorno).
[redacted] concessionaria [redacted] vasta gamma vetture d'occasione tutte [redacted] marche. 127, R5, Golf, 131, Horizon, Fiesta, A112 tutte revisionate. Prezzi convenientissimi, minimi [redacted], lunghe rateazioni. Savoil corso Francia [redacted] tel. 713.113 e corso Vercelli 68 [redacted], [redacted] saba[redacted] tutto il giorno.
A.A.A. AUTOBENGASI Citroën, via Genova 261 - Torino, telefono [redacted] nuove e usate lunghe rateazioni minimi anticipi. Di[redacted] di 126, 127, 128, 131, Ritmo 60 CL, 132 2500 diesel, A112 Elegant, A112 [redacted], [redacted] TL, [redacted] GLD giardinetta, Delta 1.5, Fulvia berlina, Fulvia coupé, Alfetta 1.6, Bmw 2002, Bmw 320 [redacted] 80, Bmw 520, Gsa 80, Dyane 6, Ami 8 Break, e molte altre. Aperto sabato.

ACQUISTANSI AUTOGILLIA
piccole grosse cilindrate e semestrali, valutazione contanti. C. Umbria 35, tel. [redacted] 674.

ACQUISTIAMO pagando massimo 126, Panda, 112, Ritmo, 131, Alfa Romeo, Delta, Bmw, F[redacted] R4, R5, R6, R14. Corso Raffaello 3. Tel. 658.001.

AUTO AGENZIA PANERO
auto usate garantite in prova per 10 giorni [redacted] di [redacted], [redacted] Fiat, Lancia, Bianchi; [redacted] rateazioni, [redacted] Tazzoli 4 Torino.

BRANCA
una scelta sicura per chi cerca una vettura usata meticolosamente controllata su tutte le parti di carrozzeria e organi meccanici. Con garanzia di un anno o 15.000 km a livello europeo. Incontriamoci diventeremo amici. Corso Francia 197, Rivoli. Telefonare 959.3142.

FURGONI PULMINI
camioncini e fuoristrada acquistansi e vendonsi qualsiasi modello usato e nuovo. Cedauto, corso Lecce 68 angolo via Nicola Fabrizi, telefoni 744.932 - 749.6417.

[redacted]A vendesi autocarro e vettura [redacted] soriali pronta consegna. Tel. 621.097 - 621.497.

5.000.000 SENZA CAMBIALI - SENZA IPOTECA
per acquisti di auto nuove e d'occasione fino a L. 5 milioni [redacted] anticipo e rateazioni fino a 48 mesi. Esempio - L. 1 milione in [redacted] meno: 12 [redacted] mensili di 95 mila 450 lire. Fin. Da.Car. [redacted] Regina Margherita 292, tel. 749.2751; piazza Rebaudengo 5, tel. 205.0700.

[redacted] Acquisto alloggi

[redacted] per figlia universitaria alloggio in Torino libero comodo servizi pagamento contanti tel. 472.057.
A. PRIVATO [redacted] mento da Alba acquista 2-3 camere cucina servizi casa deco[redacted]. Pago contanti. Tel. 502.[redacted].
ACQUISTO da privato alloggio libero in Torino qualsiasi zona 2 ca[redacted] tinello cucinino servizi pagamento contanti. Tel. 659.168.
ACQUISTO solo da privato alloggio libero in Torino anche in[redacted] d'epoca tel. [redacted].
CASABIANCA acquista direttamente alloggi con o senza servizi in Torino e prima cintura. Tel. 531.310 - 531.008.

CERCHI CASA?
Ora la puoi trovare più facilmente richiedendo ai «Punti d'incontro» Grimaldi la «Guida Immobiliare Grimaldi» ove troverai un'ampia disponibilità di immobili in tutta Italia. Telefona al 506.917 (ric. aut.)

CONFAR ricerca [redacted] urgenza in Torino [redacted] camere [redacted] da ristrutturare. Telefonare 539.019.

GRIMALDI
per vendere in tutta Italia! [redacted] 110 punti d'incontro Immobiliari Grimaldi per servirti rapidamente e con metodo. A Torino in corso Re Umberto 54, telefono 505.917.

INV.IMM. ricerca in Torino e cintura alloggi fino a 90 mq tel. 516.283 516.965.
PRIVATO com[redacted] camera cucina o [redacted] tinello cucinino libero a Torino pagamento in contanti. Tel. 765.633 ore pasti.
PRIVATO da privato acquisterebbe in Torino casetta libera anche da ristrutturare se interessa pago contanti. Tel. al 596.696.

SE
il tuo problema è vendere, tel. [redacted] Immobiliaretoro, persone [redacted]ficate si impegnano a trattare con serietà e riservatezza la vendita del tuo immobile. Immobiliaretoro 549.781 - 553.204.

URGENTEMENTE
cerchiamo appartamenti liberi o affittati costruzioni nuove o vecchie qualsiasi dimensione in Torino e cintura Castelgno corso R. Margherita 7 tel. 839.5444.

VILLETTA acquisto libera cintura [redacted] max 20 km posizione [redacted] contanti no agenzie tel. [redacted].

[redacted] Vendita alloggi

[redacted] zona corso Stati Uniti 2 camere cucina stabile appena ristrutturato, 19 milioni. Telefonare 513.916.
A.A. FIDALCASE libero via Monginevro [redacted] no [redacted] camere tinello cucinotto servizi cantina lire 76 milioni. Tel. 959.1122.
A.A. [redacted] libero corso Racconigi ampio soggiorno 3 camere cucina [redacted] mq 110 cantina lire 103 milioni. [redacted] 959.1122.
A.A. FIDALCASE libero [redacted] U. [redacted] vicino ampio saloncino [redacted] tinello cucinino servizi lire 78 milioni. Tel. 959.1122.
A.A. LIBERO subito S. Rita prestigioso: [redacted] 3 camere cucina [redacted] servizi ampio solarium. Tel. 513.916.
A.A. OTTIMO per investimento [redacted] 1970 S. Rita via Tripoli [redacted] panoramico [redacted] cucinino ampio terrazzo. L'Istituto 517.591.
A. AFFARE libero adiacenze c. Svizzera ampio signorile 3 camere [redacted]cina bagno L. 78 milioni [redacted]oni tel. 657.516 - 657.150.
A. AFFARE libero corso Moncalieri luminoso ristrutturato [redacted] tinello angolo [redacted] bagno, L. 28 milioni. Dilazioni. Telefonare 650.7063 - 650.7764.
A. AFFARE libero adiacente c. Grosseto ampio luminoso 2 camere cucina servizi L. 58 milioni dilazioni. Tel. 657.516 - 657.[redacted].
A. BUTTIGLIERA Alta [redacted] complesso residenziale «Le Fronde» la Sci vende ultimi signorili al[redacted] in palazzine a schiera con giardini privati e mansarde. Parco condominiale [redacted] mq campo [redacted] autogestito [redacted] e [redacted] adiacenti. [redacted] deci[redacted] concorrenziali [redacted] e facilitazioni di pagamento. Per informazioni e visite [redacted]lonare 932.528.
A. SERGI vende libero signorile largo Racconigi saloncino camere tinello cucinino ingresso bagno facil[redacted]. Tel. 530.801.
A. SERGI vende libero recente signorile saloncino 2 camere tinello cucinino ingresso bagno facilitazioni tel. 530.801.
A. SERGI vende libero corso Palermo conveniente camera [redacted] abitabile servizio ingresso 27 milioni 800 mila. Tel. 519.801.

(continua)

Nuova Concessionaria LANCIA AUTOBIANCHI a Torino

AUTOBIANCHI soc. LINCARAUTO

Servizio assistenza, vendita ricambi e carrozzeria.

C.so Principe Oddone, 68 Tel. 472047 (4 linee) C.so Orbassano, 72 Tel. 581008

La storia politica, religiosa, culturale ed economica degli ebrei. Perché il popolo di Mosè è stato perseguitato e perché, anche nei periodi di relativa tranquillità, ha suscitato passioni contrastanti e sentimenti incerti

Il rabbino errante

di FRANCESCO M. PETRONE

E' l'anno 5742. Il calendario dell'antichissimo popolo ebraico riallaccia alla Creazione del mondo per segnare la data di oggi. In un'epoca che ci sembra andata tanto oltre nella modernità da farci coniare il bizzarro aggettivo di «postmoderno», c'è chi mantiene un filo diretto con la Genesi. E molti si sentono elettrizzati e presi dalla vertigine perché stanno toccando le soglie del Duemila, l'ebraismo il sesto millennio la saggezza di chi ha visto ben altro.

Da po' di tempo si torna a parlare di ebrei per ragioni diverse. Da una parte gli attentati a Parigi, Anversa, Vienna e Berlino, e questo è un brutto segnale per tutti, perché si comincia sempre gli ebrei...

Dall'altra, c'è concomitanza di avvenimenti che ripropongono alla considerazione storica quello che è successo una quarantina anni fa. Troppi padri e madri, anche ebrei, non ne hanno voluto parlare con i figli per non turbare la loro giovinezza e adesso che i figli sono grandi, sono loro i primi a gettare sguardo dietro quella porta.

Si è assistito Occidente a una grande commozione collettiva che ha accompagnato il popolare *Olocausto* televisivo. I tedeschi della Repubblica Federale hanno potuto vedere sui teleschermi la ricostruzione dei campi di concentramento l'argomento tabù dei forni dove le forze della zione hanno bruciato milioni di persone nel tentativo di annientare una razza. parlando di queste cose nello stile dello sceneggiato strappalacrime si è rischiato anche ricreare «*ghetto della simpatia*» — come ha chiamato qualcuno — della commiserazione in cui rinchiudere di vu la vittima sacrificale.

In ogni c'è chi non gradisce i ricordi in qualche città italiana è subito apparsa la scritta: «*L'olocausto è un'invenzione sionista*». E' lo sfogo — si potrebbe pensare — di qualche nazistello che non riesce a sopportare pe di milioni morti e preferisce credere che si tratti una brutta favola? Macché, è nuova ondata di perbenismo nazi, rilanciata a Parigi da storico che insegna all'Università, a cui risulta che la storia dei forni è un grande falso, un'allucinazione collettiva e che i morti non esistono.

Il professore trova gente disposta crederlo: qualcuno, magari in buona fede, che ritiene inconcepibile che l'umanità sia riuscita toccare il fondo, i più, invece, ripulire del sangue il nazismo e l'antisemitismo. In modo da fare come il signor Louis Pauwels, già coautore di un fortunatissimo libretto divulgativo sull'occultismo, *Il mattino dei maghi* e attualmente responsabile dell'inserto culturale del *Figaro*, che si presenta un bonario studioso, infastidito dalla meschinità del mondo moderno. Questo signor Pauwels e i suoi amici piangono sulla civiltà greca ferita morte dai semiti e lottano per ristabilire l'innocenza pagana violata dal crudele monoteismo ebraico.

La dialettica religiosa dei popoli mediterranei è ridotta dall'eclettico divulgatore formulette politiche antisemitiche, ma l'importante è che i miti solari non siano più incrinati dal ricordo stragi apollinee.

TINO PER SERA: L'EBREO

In Italia invece si discute su un libro di un altro francese, di altro livello letterario. Si tratta dell'urlo in centinaia di pagine del dottor Céline, medico e romanziere, che sulla fine degli Anni Trenta invocava il degli ebrei.

Bagatelle per è scritto nel gergo dell'anima *argot*, quello della Parigi popolar-sciovinista, dove le linguacciute portiere guardano con sospetto gli inquilini «*poco francesi*».

Il linguaggio *argot* di Céline for a questi sospetti e costruisce i lunghi deliri della brillante prosa. secondo Henri Bernard-Lévy — nel ultimo libro, tradotto anche in italiano, *L'ideologia francese* (Spirali) — certi sospetti e certi odi venivano incanalati anche dalla sinistra francese degli Anni Trenta e Quaranta. Per il «nuovo filosofo» il socialismo dai colori francesi l'erede di Proudhon, nazionalista e antisemita.

Per fortuna riflessione attuale

LA BIBBIA ■ L'UMORISMO EBRAICO

Jahvè non ride mai ma Woody Allen non la pensa così

POPOLO D'ELITE (DA TIM, ■ 1967)

sull'ebraismo non si ferma ai casi letterari, alle polemiche storiche, agli avvenimenti televisivi e alle *boutades* di cattivo gusto. C'è invece un moltiplicarsi di pretesti per andare ■ scavare nel passato remoto e negli aspetti più segreti, dimenticati o rimossi della civiltà ebraica.

A quarant'anni esatti dall'operazione «*Soluzione finale*» che doveva fare scomparire definitivamente gli ebrei da questa Terra, si ritrova — nonostante i millenni alle spalle — il giovanile orgoglio delle minoranze. Un rotocalco, qualche tempo fa, sintetizzava questo entusiasmo con lo slogan di chi riscopre la ■■ identità: «*Ebreo ■ bello*».

Come accade sempre in questi casi, sono i giovani ■ muoversi per primi. Sono questi che studiano appassionatamente la tradizione, si accostano alla mistica cabalistica (messa un po' in disparte dai genitori progressisti), tornano ■ dare ai figli ■ più inconfondibili nomi biblici, guardano alla cultura del secolo e ritrovano con fierezza i nomi degli ebrei che l'hanno segnata (Einstein, Proust, Kafka, Schoenberg, Chagall, Modigliani, è ■■ elenco interminabile), si entusiasmano per i racconti di Singer, e, dopo il Nobel, cominciano a incontrare la sconosciuta opera dell'ebreo ■■ Canetti.

La moda della cultura viennese non accenna a tramontare. I romanzi di Joseph Roth si leggono come vent'anni fa succedeva per quelli di Hemingway. E' ■■ pezzo di cultura ebraica che torna in primo piano. Perché gli animatori culturali di quella stagione furono pressoché tutti ebrei: Freud, Hofmannsthal, Roth, Kraus, Schoenberg, Wittgenstein, tanto per citarne i più celebri.

La Biennale di Venezia decide di ripercorrere il cammino Vienna - Berlino - Hollywood e anche qui ci si accorge che quegli emigranti che lasciavano l'Europa per andare a costruire la fabbrica dei sogni americani, ■■■ a maggioranza ebrei.

A Torino, lo scorso novembre, ■■■ folla inimmaginabile segue ■ rassegna dei film yddish, documenti rari sull'ebraismo dell'Europa occidentale. Un successo che si sta ripetendo in tutte le città d'Italia dove la rassegna continua a girare.

■ ogni film di Woody Allen, anche da noi, si fa un gran parlare di comicità ebraica e ora l'ultimo film di Mel Brooks, *La storia del mondo* ripropone lo stesso tema. Effettivamente, fatta eccezione per Stanlio ■ Ollio e Buster Keaton, la comicità hollywoodiana è ebraica: Chaplin, i fratelli Marx, Eddie Cantor, Jerry Lewis, Zero Mostel, Walter Matthau, Peter Sellers, Danny Kaye, Woody Allen, Barbra Streisand, Gene Wilder, Marty Feldman, Mel Brooks (per dire dei capiscuola).

Guarda caso, si dice sempre che Jahvè non ride mai nella Bibbia, che è ■■ Dio tetro, ■ poi quest'uomo ebreo «*fatto ■ Sua immagine e somiglianza*» possiede il dono dell'umorismo come pochi.

Per indagare meglio su questa stra■■ coppia bisognerebbe ricordarsi che nella lingua ebraica della Bibbia non si troverà nulla che equivalga a quella che si pretende chiamare la virtù della «*serietà*». Al punto che nell'ebraico moderno si ■■■ fatti grandi sforzi per trovare un sinonimo che in qualche modo indicasse questo concetto tanto estraneo al mondo giudaico.

VAGONE-BAGAGLIAIO ■■ GLI ■■ RUBRI CHE NEL ■■ IN ■■

Infine, l'attrazione laica, anche ■■ parte di intellettuali non ebrei, per il chassidismo, un movimento mistico nato nell'Europa orientale alla metà del Settecento, in opposizione al razionalismo che stava riformando la religione.

Non è la prima volta che quando la cultura si addentra nel nichilismo più spietato provi poi il dolce fascino ■■■ religiosità chassidica. Negli scorsi decenni anche tra le correnti della teologia cristiana ci si invaghì di questa religiosità che vive nei racconti, negli epigrammi, nei paradossi, nei miracoli, nelle facezie ■ nei silenzi. Così, dopo ■ politicizzazione asfissiante, dopo i lunghi viaggi nelle religioni dell'Estremo Oriente, dopo le sbornie dell'americanismo e dopo avere imparato alla scuola di Nietzsche a diffidare delle grandi religioni monolitiche, rigide e votate al sacrificio, ci si ■ accorti di qualcosa di più discreto: una religione che sa dan■■ ■ cantare, che esalta i sensi come manifestazione di Dio, che afferma l'unità di spirito ■ materia, ragione e sentimento.

Una nuova moda della «*riscoperta*»? Forse, comunque ■■ segnale rassicurante tra le prospettive apocalittiche. Attraverso la liberalità chassidica che vanifica ogni formalismo, l'ebraismo può riproporsi ■■■ cultura della speranza.

Eppure, si potrebbe obiettare, come si concilia questa speranza ■■ quanto insegna il libro canonico, l'*Ecclesiaste*, capolavoro della saggezza biblica, che ripete: «*Niente è ■■■■ / di quel che ■ sotto il sole*—.—*Ed ecco tutto ■ vuoto niente / ■ ■■■ fame di vento*»?

Si risponde ■ questa obiezione chiamando la speranza ebraica con un altro nome: volontà di vivere a ogni costo. Senza bisogno di falsi scopi, di illusioni, di ornamenti, di idoli. Una disperata speranza.

L'importante ■ che, sola tra le religioni, quella di Israele non ha bisogno della morte per ottenere la redenzione.

La speranza, anche quella messianica, non è posta alla fine dei tempi, ma l'«*o■■ X*» può scoccare ■ ogni minuto e in ogni figlio si può incarnare il messia.

La speranza è questa disponibilità continua alla sorpresa meravigliosa: in questo senso — come è stato detto — ogni uomo è il messia di se stesso.

La religione

Un cristiano domanda un giorno a un ebreo: «*Perché voi ebrei rispondete sempre ■ una domanda ■■■ un'altra domanda?*». «*E' perché* — risponde l'altro — *non dovremmo rispondere così?*».

E' ■■■ storiella yddisch che coglie quell'«*infinito interrogare*» che caratterizza la cultura ebraica e, in campo religioso, la sottrae al pensiero mitico, all'idolatria dei puri fatti accolti acriticamente. Come ■ possibile una religione poco mitica?

Lo *Shemà*, ■ «*credo*» degli ebrei da pronunciarsi come una preghiera nei momenti-chiave della vita, che ■ italiano si traduce «*Ascolta, Israele*», recita■■ tra l'altro: «*l'Eterno è unico*» e «*l'Eterno è il nostro Dio*». Gli ebrei si ripetono l'orgogliosa certezza del monoteismo, ■■■ l'orgoglio sale alle stelle perché l'Unico è proprio il «*nostro Dio*», il Dio di Abramo Isacco e Giacobbe.

In queste due frasi si possono condensare due aspetti di una fede che conta millenni di storia ■ che ha resistito alle più grosse tribolazioni di questo mondo. Da ■■■ parte il rifiuto più netto di ogni concessione ■ paganesimo, ■ qualsiasi concezione che affuschi l'idea di un'origine unica, dall'altra quella del rapporto privilegiato con questo Dio unico. Anzi, Martin Buber diceva che l'ebraismo più del monoteismo è caratterizzato dalla natura del rapporto dell'ebreo con il ■■■ Dio. E quale migliore emblema di questo rapporto dal racconto di Giacobbe e l'angelo?

Giacobbe, che ha ricevuto l'eredità di Abramo, combatte tutta ■ notte con un misterioso giovane che all'alba si rivelerà ■■■■ ■■■ angelo. Sarà questo angelo che lo ribattezzerà Israele, ov■■■ Colui che ha combattuto con Dio. Questa lotta notturna è il dialogo eterno che l'uomo ebreo ■■■ ■■■■ profondità della ■■■ esistenza intraprende con il Signore, per interrogarlo e legarlo continuamente ■ Patto stretto ■■■ Mosé. Di fronte agli aspetti più misteriosi della vita non si accontenta di racconti, di miti, ■■■ continua il martellamento delle interrogazioni.

«*Ogni serratura ha la chiave adatta che la apre. Ma ci ■■■■ dei ladri forti che sanno aprire senza chiave: sforzando la serratura. Così ogni segreto del mondo si può aprire... ma Dio ■■■■ il ladro che forza ■ serratura: costui ■ l'uomo che si rompe il cuore per Dio*». Così insegnava un rabbino chassidico e un «*ladro forte*» per eccellenza può essere considerato Giobbe che dal suo letto ■ dolore domanda i perché.

Di queste domande, lamentele, rabbie è costellata la Bibbia. All'insegna dell'interrogazione puntigliosa ■ il *Talmùd*, il complesso delle discussioni giuridiche sulla *Torà* (la Legge, raccolta nel Pentateuco, i primi cinque libri della Bibbia) svoltesi nelle accademie rabbiniche babilonesi e palestinesi.

Attraverso l'esegesi talmudica le parole della Bibbia non si pietrificano mai, l'interpretazione dei rabbini rimette in moto il dialogo. Il continuo,

IL RITORNO CONTINUO ALLA TERRA PROMESSA

E in Terra Santa le stelle sono grosse come prugne

ostinato e amorosissimo dialogo con il Libro, la vocalizzazione radicale consonantico della parola ebraica rendono la *Torà* vivente. Questa è la dialettica talmudica, sempre senza conclusioni, produttrice di nuove domande, come i racconti di Kafka.

La diaspora

Diaspora è una parola greca che vuole dire «*dispersione*» ma usata quasi esclusivamente per indicare la dissoluzione della dimora ebraica l'esilio della gente.

La più importante in seguito alla distruzione Gerusalemme da parte dei romani nell'anno 70 dell'era volgare. grande maggioranza degli ebrei residenti in Palestina fu costretta abbandonare la terra dei padri e disperdersi ai quattro angoli terra allora abitata.

c'erano già stati dei precedenti: il cosiddetto esilio babilonese e la schiavitù in Egitto, anche se in Egitto c'era il popolo unito terra promessa doveva vederla. Con prima grande diaspora, invece, si abbandonava la dolce collina di Sion dove sorge Gerusalemme, ci si allontanava dal punto più santo Terra mentre si levavano i fumi dalle macerie del Tempio distrutto e messo fuoco.

Cominciava un'epoca interminabile, di viaggi senza posa, tentativi di ricostruzione del focolare, di umiliazini, miseria e giorni infelici. Ma ricordo indistruttibile di Gerusalemme, delle meraviglie raccontate dalla Bibbia, dei riti degli antenati, del profumo d'Oriente, restava intatto. Ovunque si ripetevano questi riti antichi e risuonavano i ritmi orientali lingua ebraica. Nella Spagna medievale accanto ai musulmani tolleranti ma sempre pronti spillare soldi in cambio di libertà, nella Firenze del Rinascimento dove gli ebrei filtravano la cultura ellenistica partecipavano ai dotti cenacoli neoplatonici fiorentini, nel ghetto della papale tra le angherie di frati popolani, come nelle fredde contrade della Mittel-europa dove il deserto e i palmizi diventavano con il passare del tempo ricordi stentati fantastici, nei quartieri ricchi di New York dove gli intellettuali avrebbero tenuto banco davanti a tutta la città, come nelle oscure periferie metropoli sudamericane.

L'esilio non finiva mai avvenivano invece altre diaspore. Nel 1492 la numerosissima comunità di Spagna e Portogallo fu dispersa nuovo. C'era chi finì all'estremo Nord d'Europa — tra i discendenti di questi troveremo ad aggiustare lenti in bottega Amsterdam il filosofo Baruch Spinoza — altri finirono Londra — e più tardi li rincontreremo nella Compagnia delle — altri sbarcarono Italia e furono accolti dai tolleranti papi rinascimentali.

Le diaspore moderne non state meno dolorose hanno coinvolto numero persone inferiore. Tra fine dell'Ottocento e l'inizio del Novecento, dai villaggi secolari della Polonia e della Russia, dove era fiorita una civiltà ebraica ormai radicata, milioni di persone furono costrette emigrare dalle violenze sempre crescenti che gli scontri le ripetute invasioni tra i due Stati cristiani rovesciavano su di loro.

LA D'ISRAELE ISSATA PER LA

Nel dopoguerra, mentre venivano ridisegnate le frontiere di mezza Europa, altre centinaia migliaia ebrei abbandonavano la loro dimora e prendevano strade diverse. Anche nei paesi arabi, dall'Africa del Nord allo Yemen, comunità che stavano lì tempi della prima diaspora erano costrette rimettersi in cammino.

Strada facendo gli ebrei hanno appreso l'arte di adattarsi ai climi, ai costumi dei paesi attraversati, tranelli quelli tra cui erano andati ad abitare, a quella diversità tanto invocata in filosofia e spesso dura da sopportare nella vita.

stato scritto che l'ebreo è «*un palinsesto in cui si ritrovano le tracce di tutti i costumi vissuti, di tutte lingue parlate, di tutte le nazionalità assunte nel corso tempo*». Nell'ebreo nomade per l'Occidente c'è la storia dell'uomo moderno. Non a caso l'Ulisse XX secolo, il protagonista dell'Odissea che Joyce ricostruisce nel capolavoro ebreo: mister Leopold Bloom.

Nella diaspora hanno imparato essere cosmopoliti e tolleranti quando queste due virtù erano per il resto l'umanità veramente d'avanguardia. Perciò ritroviamo sempre nomi ebraici dove si sono messe le basi del mondo moderno.

Eppure questi nomadi hanno una dimora anche nella diaspora: «Sabato — diceva venerabile rabbino polacco — significa ritorno a casa, combinando la radice *shavat*, fermarsi, fare festa (da cui deriva la parola *shabbat*, sabato) con *shuv*, ritornare, rimpatriare. Non si dice, del resto, che al contrario delle religioni mitiche che si inseriscono nello spazio e producono il culto idolatrico della staticità, la Bibbia agisce nel tempo, nel mutamento?

La soglia tra sacro profano è posta nel tempo, quando la quotidianità della settimana e l'infelicità dell'esilio si spezzano alla prima stella del venerdì pomeriggio, per fare posto alla Principessa Sabato, il giorno del riposo, della gioia, del tempo che «*sospende il suo volo*».

le più disadorne baracche della diaspora si sono sempre illuminate e vi è stata apparecchiata la tavola con gli oggetti migliori per accogliere degnamente la principessa. Si racconta che terzo pasto rituale, al in cui la prima stella del sabato pomeriggio annunciava la domenica, polacche, attorno alla tavola presieduta dal rabbino, i presenti avevano le lacrime agli occhi: bisognava abbandonare il rifugio tempo, l'esilio ricominciava.

c'è anche un'altra dimora spirituale: Terra Santa Israele, quella che gli ebrei della diaspora, quando riescono a possederneun poco, usano per la sepoltura. *Erez Israel*, Terra di Israele (ma è intraducibile in tutta la sua dolcezza), non è lo Stato attuale che è la patria laica, quel luogo incantato che testimonia di patto divino.

In un racconto intitolato appunto «*Terra d'Israele*», Singer esprime perfettamente questo rapporto tra la diaspora e la terra dei sogni. A Moshe Blecher, povero polacco che riuscito ad andare in Palestina ne tornato tanto scosso, i ragazzi domandano «*E' vero che in Terra Santa le stelle sono grosse come prugne?*»

«*E' vero, bambini, vero*».

«*E' vero che la moglie di Lot sta sempre vicino al Mar Morto, mentre i buoi leccano sale sul suo corpo?*».

«*L'ho sentito dire da qualche parte*».

«*Lei ha sentito Rachele piangere sui figli?*».

«*Io l'ho udita, ma forse santo potrebbe sentirla*».

«*Reb Moshe, mangiano pane in Terra Santa?*».

«*Quando ce l'hanno, lo mangiano*».

Antisemitismo

I semiti non sono soltanto gli ebrei. Dalla grande famiglia facevano parte i babilonesi, gli assiri, le genti della Siria e della Palestina, gli ebrei appunto, gli arabi. Però quando si parla di antisemitismo ci si riferisce a teorie e pratiche che se la prendono non con gli assiri o con gli arabi ma esclusivamente con gli ebrei.

Che un popolo odiasse il suo vicino normale nei tempi antichi, soprattutto se il vicino più sveglio e commerciava, mentre l'altro stava più sedentario e povero occuparsi di pecore. Nel caso di Israele poi c'era anche la forte differenza religiosa, il Dio unico contro la magia delle divinità pagane dei popoli circostanti. Perfino nella Roma imperiale, avvezza ai culti orientali più stravaganti, questa storia del monoteismo risultava eccentrica. A tal punto che gli intellettuali dell'epoca mostravano credere alle dicerie popolari che circondavano gli ebrei.

dramma storico cominciò però con il trionfo del cristianesimo, quando altri credenti nel Dio unico — compagni di sventura durante le persecuzioni degli imperatori pagani — volta impadronitisi di Roma cominciarono a tormentare il popolo da cui uscito Gesù.

L'antiebraismo cristiano una sanguinosa storia fasi alterne che vedrà sempre mescolati odio e rispetto, stragi e volontà — soprattutto dei papi

L'ULTIMA VOCE DELL'ANTISEMITISMO

«Alt!, Solidarnosc è guidato da intellettuali ebrei»

— di mantenere viva la testimonianza diretta del popolo dell'Antico Testamento, di coloro che parlavano ■ pregavano nella lingua in cui Yavé parlò ■ Mosé. Il ghetto, inventato ■ Venezia, ma messo a punto nella capitale della cristianità, rientra in questa ambigua politica.

L'antisemitismo moderno è un'altra cosa. Anzitutto ■■■■ ■ purezza che c'è spesso nel fanatismo religioso. Nasce a tavolino. Così come a tavolino viene costruito il «falso» del Protocollo degli anziani di Sion, un documento spacciato per ebraico che cominciò ■ girare in Russia nel 1903 e che in pochi anni fu tradotto in tutta Europa.

Dando corpo ■ tutte le fantasie popolari sugli ebrei, rafforzate con l'avvento della società industriale, il «falso» si presentava ■■■ ■■ documento segreto di ■■ incontro ■■■■ più segreto a Basilea nel 1897, ■ tempi del primo congresso sionista. In queste catacombali riunioni, gli ebrei avrebbero complottato contro i massoni per distrug■■ la civiltà cristiana ■ spartirsi il mondo.

Nonostante che nel ■■■ ■ corrispondente del *Times* ■ Costantinopoli dimostrasse ■■■■ ombra di dubbio la falsità del documento, il Protocollo continuò a essere ■■ libro molto letto ■ orecchiato in tutta Europa ■ ad alimentare i terrori di chi viveva in anni in cui ■ civiltà sembrava al tramonto o addirittura alla fine. Per il filisteo di ogni latitudine ci doveva essere qualcuno che tirava le fila della instabilità mondiale ■ questo qualcuno ■■ ebreo, il Protocollo ■■■ la prova.

Nel dopoguerra, dopo cioè che si era consumata nel cuore dell'Europa la più scientifica strage della storia umana, gli antisemiti cambiavano faccia.

Decisamente in ribasso i neofascisti ■ le loro teorie della ■■■■ superiore, cambia radicalmente l'atteggiamento della Chiesa cattolica che dopo secoli ■■■ recita più, il venerdì santo, che «*i perfidi giudei*» hanno ucciso ■ Salvatore.

Dal ■■■ ■ Concilio Vaticano II ha deciso che «*gli ebrei non possono essere presentati* ■■■■ *reprobi* o *maledetti* ■■ *Dio*». Magari in qualche catechismo si legge ancora che Pilato faceva flagellare Gesù affinché «*la visione de'uomo martoriato saziasse* ■■ *domanda* ■■ *sangue dei giudei. Invano*». (*Il catechismo dei giovani*, 1979).

■■ sono ■■■ prevedibili, ■■ decreto conciliare non annulla ■■ immaginario collettivo dove le baruffe di ebrei — come in ogni film del genere ■■■ *Hur* — gridano scompostamente «*Barabba, Barabba*».

Invece un terzo agente dell'antisemitismo, e forse meno prevedibile, ■ apparso in scena: quello «*di sinistra*» che ■■ ■■■■ dei diritti dei palestinesi se ■■ prende ■■■ Israele, ■■■ il sionismo, poi, piano piano, rimescola vecchi ricordi, unisce l'idea di sionismo con quella di grossa finanza, pensa al capitalismo ■■■■ una diabolica invenzione ebraica, scopre complotti internazionali manovrati dagli onnipresenti servizi segreti israeliani (ancora «*segreti*» e «*complotti*») e infine qualche volta scivola e se la prende ■■■ gli ebrei.

Rispunta così ■ figura di un capro espiatorio in un'ideologia come quella di sinistra che si voleva liberata ■■■ pensiero mitico, magari erede dell'illuminismo o addirittura materialista. In■■■ qualche volta sembra tornare a credere ■■ perfidi diavoli che, guarda caso, ■■■■ tutti ebrei.

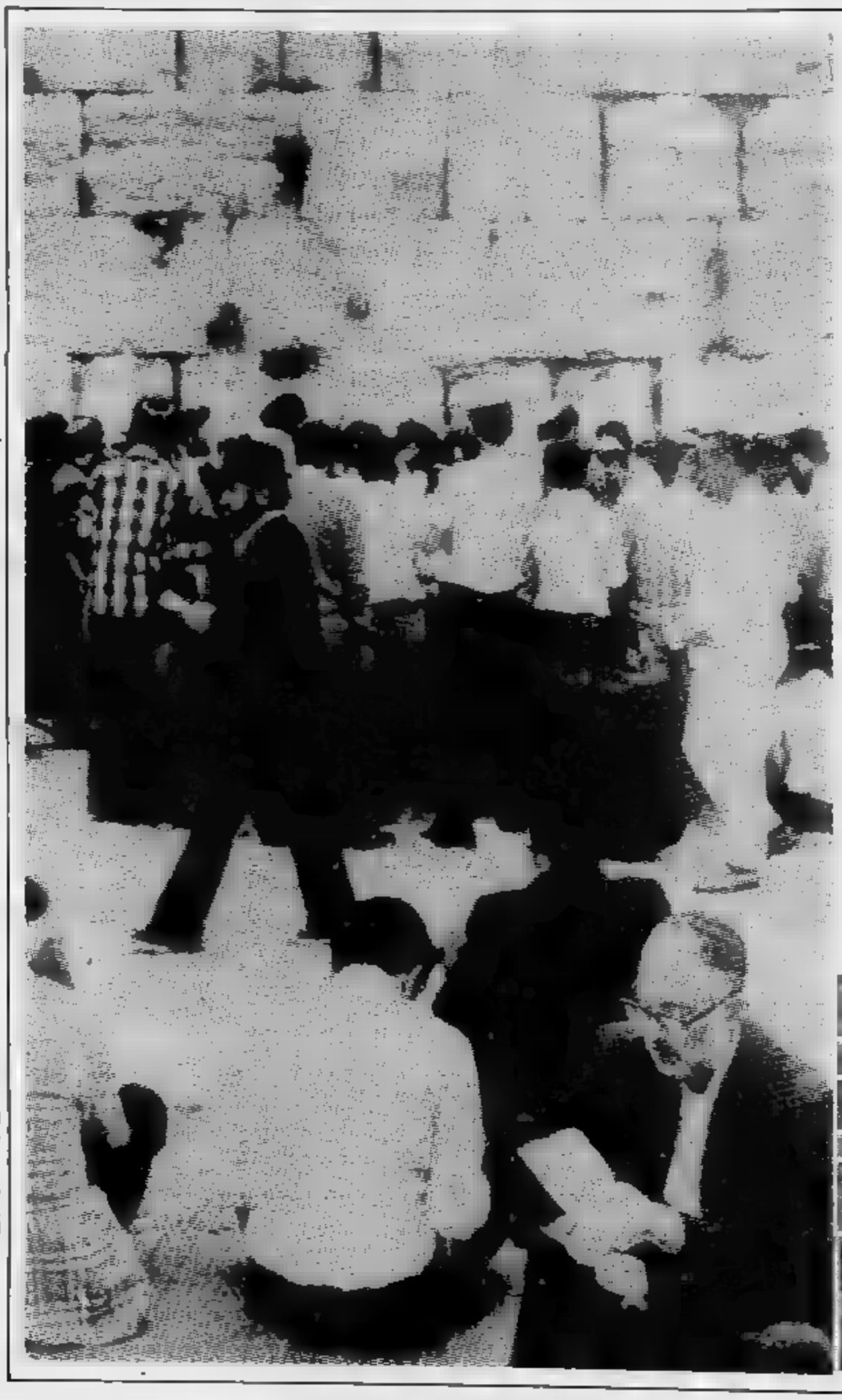

I polacchi

■■■ Marx, che discendeva ■■ una famiglia ■ lunga tradizione rabbinica (ma suo padre era passato ■ Cristianesimo), profetizzava che ■■ questione ebraica si sarebbe ■■■■■■ come ■■■■ al sole una volta ■■■■■■■ il socialismo.

Qualche decennio dopo, ■■■ testa della Rivoluzione ■ Ottobre si ritrova■■■ ■■■ pochi ■■■■ che avevano dovuto sopportare le persecuzioni zariste: Trozski, Kamenev, Zinoviev, Radek. Dall'altra parte, l'Armata bianca si scatenava in ■■■ caccia all'ebreo che neppure nei peggiori pogrom ucraini ■ qualche decennio prima aveva fatto tante vittime. Tra i nemici della rivoluzione si metteva a punto l'identificazione ■■ ebrao ■ comunista. La parola usata era «*bolscevico giudeo*» e ■■■ molto ■■■■■■ ■■■■ propaganda nazista. Lenin invece concedeva la nazionalità autonoma agli ebrei.

Sembrava un bel successo e invece si sarebbe rivelato un *boomerang*: ■■■■■ scritto ■■ passaporto «*ebreo*» invece che russo o georgiano, sarebbe diventato sempre più ■■■ marchio infamante.

Siccome poi la profezia di Marx non si avverava e nonostante il socialismo reale il problema sussisteva, ■■■■ l'autonomia culturale concessa era stata completamente annullata e proibito anche l'uso della lingua ebraica, Stalin pensò bene ■■ dissolvere la questione ebraica dissolvendo gli ebrei. Cominciarono le persecuzioni ■■■ larga scala, ■■ deportazioni di migliaia ■■ persone, soprattutto tra ■■ intellettuali, mentre l'*Enciclopedia Sovietica* cancellava perfino i ■■■■ degli scienziati, scrittori ■ artisti di origine ebraica.

Oggi, ■ quasi trent'anni dalla morte ■■ Stalin, avere scritto sul passaporto interno (necessario ■■■ ogni pratica burocratica) ■ nazionalità ebraica è causa di rigide discriminazioni, soprattutto di origine scolastica, ■ di ogni sorta di guai. Si continua intanto a cancellare ■■■■ pubblicazioni scientifiche i nomi degli intellettuali ebrei — spesso importantissimi scienziati — che ■■■■ riusciti ■ emigrare in Israele.

A questo punto si potrebbe immaginare che i polacchi che lottano per l'indipendenza dall'Unione Sovietica siano gli ideali alleati della minoranza ebraica che ■ un po' ■ simbolo dell'opposizione interna ■■ Urss. Invece le cose sono più complicate.

Qualche giorno dopo il golpe del 13 dicembre, la radio ■ la stampa polacca mettevano in giro una parola d'ordine particolarmente odiosa: «*complotto sionista*». Dove la sfumata differenza ■■■■ lo slogan classico del terrorismo antisemita stava nella parola sionista al posto ■■ ebreo.

Ma i sentimenti ■■■ cui faceva leva erano identici: fare aleggiare ■ fantasma ■■ un complottatore con tutti gli attributi con cui i pregiudizi popolari lo hanno rivestito da secoli. Per ■■ più in un Paese come la Polonia, abitata per secoli dalla più grande minoranza ebraica d'Europa: erano tre milioni prima ■■■■ guerra, cinquantamila nel ■■■■ e, dopo i vari esodi in questo trentennio, attualmente sono attorno ai cinquemila.

■■ l'antisemitismo diretto ■ stato particolarmente feroce fino all'immediato dopoguerra, e dove covano da sempre malumori e risentimenti ■■ masse contadine e ardentemente cattoliche verso ■■ abitanti delle città, commercianti e ■■ una religione diversa.

■■■ ■■ la propaganda governativa faceva ricorso all'antisemitismo per incanalare la rabbia popolare ■■■ questa situazione da tempo di guerra, ■■■ la mancanza di generi alimentari e i prezzi alle stelle (e nella testa della gente affamata prendono corpo sospetti cupi: chi imbosca? chi manovra? chi si arricchisce?), paradossalmente un certo antisemitismo strisciante si intravedeva anche tra quelli di Solidarnosc.

Anzi, gli intellettuali francesi della rivista fondata da Sartre, *Les temps modernes* discutevano ■ lungo e non riuscivano più ■ trovare un accordo proprio per questo motivo: una parte di loro, infatti, riteneva impossibile appoggiare il sindacato dei cattolici così intollerante verso la minoranza ebraica. Prima, però, di ■■■■ ■■■ severi verso questi sindacalisti rinchiusi ■■ campi di concentramento, non sarebbe male comprendere i motivi di certi atteggiamenti.

Ricordarsi per esempio che nel dopoguerra tra i dirigenti del partito comunista polacco vi furono molti ebrei che avevano lottato contro il nazismo. Di qui, la vecchia identificazione tra l'ebreo e il dirigente di ■■ partito ostile al Cattolicesimo della maggioranza, ■■ un socialismo imposto dall'esterno e avversato da molti. La rabbia ■■■■ gente verso gli uomini del potere diventava così anche odio degli ebrei o almeno grossa diffidenza. Questa diffidenza continua ■ rispuntare ■■■■■ ■■ Solidarnosc, anche se molti ebrei non sono più ■■■ testa del partito ■ militano oggi ■■ nell'opposizione sindacale.

Al punto che il governo mette in guardia i polacchi più antisemiti: «*Attenti, Solidarnosc è guidato* ■■ *intellettuali ebrei*». ■■■ ideatori di questo per■■■ paradosso ■■■■ gente del poup, di ■■ partito cioè che si richiama al povero Karl Marx.

FINESTRA SUGLI EBREI D'ITALIA

La Mole doveva diventare una grande sinagoga

Nel 1870, con l'arrivo dei bersaglieri a Roma, poco dopo la breccia di Porta Pia, cadevano definitivamente anche le mura che imprigionavano il ghetto di Roma e cadevano le leggi razziali stabilite dai papi, che rendevano impossibile l'accesso degli ebrei agli uffici pubblici e alle università. La fase dell'emancipazione degli ebrei italiani si poteva considerare conclusa. Era passato meno di un secolo dal suo inizio, in Francia, con la Rivoluzione dell'Ottantanove.

Gli ebrei uscivano dalle catacombe secolari e in un attimo cominciavano ad affermarsi nelle università — soprattutto nelle facoltà scientifiche —, nelle libere professioni, nella vita politica, in particolare nella sinistra riformista.

I vecchi quartieri cambiavano aspetto, si ricostruivano i templi in dimensioni inedite e in quello stile dell'epoca, neogotico e neoromanico, che caratterizza molti templi italiani. A Torino l'entusiasmo per l'emancipazione nella nuova società laica, spinse la comunità ebraica, già qualche anno prima del '70, a progettare un tempio veramente clamoroso: la Mole Antonelliana, inizialmente concepita come sinagoga e poi, rivelatasi troppo costosa, trasformata per altri scopi.

La convivenza alla pari, almeno formalmente, con i cattolici e nel cuore del cattolicesimo mondiale, si rivelava buona.

L'integrazione si stava realizzando e non fu disturbata neppure dall'avvento del fascismo. Anzi non furono rari i casi di ebrei che aderirono al fascismo. Ma alla fine degli Anni Trenta avvenne l'irreparabile. In quegli Anni Trenta che la grande mostra milanese di questi giorni ci sta riproponendo sotto gli occhi e che, almeno a guardare i documenti dell'epoca, ci fanno pensare a un Paese a metà tra l'operetta e la provincia tranquilla, un Paese di mamme, di bambini e di giovanotti puerili, di canti, ordine e sentimenti buoni, ebbene in questo belpaese si cominciavano a pubblicare libri e riviste che prendevano le misure dei crani e di nasi per stabilire categorie diverse di cittadini.

Il 1938 è una data vergognosa per la storia d'Italia: passava la legge che discriminava i cittadini in base al [illegible] del padre. Le elucubrazioni sulla razza venivano messe in pratica. Tra l'altro con qualche difficoltà: nonostante la pretesa scientificità del censimento del '38 di definire la «*razza*».

Comunque gli ebrei erano esclusi dai pubblici uffici, limitati nelle professioni, allontanati da scuole e università. Si riuscì a escludere dall'insegnamento alcuni tra i migliori cervelli, mentre si insegnavano agli studenti ridicole teorie per cui l'italiano sarebbe stato un tipo essenzialmente nordico. Insomma si mascherava da ariano un popolo che, in ogni caso, per i continui avvicendamenti nella nostra Penisola, aveva visto molti incroci di razze, anche presa l'ebraica.

La stomachevole tragicommedia si svolgeva tuttavia senza che il pubblico si accalorasse particolarmente. Anzi appariva più imposta che richiesta. Non come in Germania dove l'antisemitismo aveva radici storiche, dove la caccia all'ebreo eccitava [illegible]. Certo qualcuno, anche da noi, preoccupato per quello che scorgeva all'orizzonte poteva sfogare sull'ebreo tutte le sue paure. Ma, tra l'altro, proprio adesso che si cacciavano gli ebrei dai posti pubblici e «*di responsabilità*», le cose si mettevano male.

Al fascismo però faceva comodo lo stesso: in fondo le leggi razziali erano una grande scuola di intolleranza, ottima per rafforzare il totalitarismo.

Un brutto giorno, poi, le cose si misero ancora peggio per tutti e in special modo per gli ebrei. La tragicommedia diventò tragedia e basta. Erano arrivati i nazisti, cominciavano le deportazioni, i campi di concentramento, i forni crematori.

A Roma all'alba del sabato del 16 ottobre 1943, i nazisti del maggiore Kappler circondano il quartiere ebraico e, nonostante l'oro pagato come riscatto, deportano più di mille persone, compresi bambini, vecchi e donne. Su questa vicenda Giacomo Debenedetti scrisse una ricostruzione che si intitola appunto *ottobre 1943* e che è già considerato un classico, paragonato alla *Peste di Londra* di Defoe e ai primi capitoli della *Storia della Colonna infame* di Manzoni.

Le cifre, più di quelle della pro- di Debenedetti, e forse meno indicative delle peste che colpì il nostro Paese, sono queste: tra il [illegible] e il 1945 gli ebrei italiani, per innumerevoli motivi tutti derivanti dalla persecuzione nazi-fascista, sono diminuiti di 29.000 persone, pari a circa il 49%, dei quali 7930 morti nei campi di sterminio.

Attualmente gli ebrei italiani iscritti all'Unione delle comunità israelitiche italiane sono [illegible] e la comunità più numerosa è quella romana con 15.000 aderenti, seguita subito dopo da Milano con 10.000. In tutto le città italiane sedi di comunità sono ventidue e in ciascuna di queste città c'è almeno un tempio e una sede della comunità.

A Torino gli iscritti sono 1700, il tempio principale è in via S. Pio V, vi sono altri tempietti più antichi precedenti il periodo dell'emancipazione. Assieme a Roma, Torino ospita uno dei due Collegi rabbinici italiani (il massimo livello degli studi ebraici, equivalente all'università).

C'è poi la Biblioteca Artom, una scuola elementare e una casa di riposo per anziani e [illegible] un ristorante *casher*. La parola *casher* che, oltre che per i ristoranti è usata per alcune macellerie e sull'etichetta di certi vini, è una parola ebraica che vuole dire puro. Il Pentateuco elenca i cibi puri e quindi permessi e, nel caso della carne, prescrive anche il modo di macellarla.

Così i ristoranti *casher* — in molte città italiane frequentati anche da non ebrei — sono controllati dalle autorità rabbiniche affinché i cibi serviti siano conformi alle prescrizioni. Altrettanto avviene per le macellerie, dove si vende carne dissanguata e macellata secondo le regole rabbiniche.

Sempre tra gli ebrei di Torino si pubblicano anche due periodici: un bollettino della comunità e un bimestrale, *Keillah (La comunità)* che è un po' il portavoce — non solo torinese — di quanti, all'interno dell'ebraismo, militano a sinistra.

Il mondo ebraico è diviso in due parti. Non si tratta di ortodossia religiosa o di scissioni politiche, bensì del diverso intrecciarsi della tradizione con gli usi e costumi dei popoli che gli ebrei hanno attraversato nel loro esilio. Per [illegible] da una parte vi sono i sefarditi, grosso modo coloro che si stabilirono nella penisola iberica e sulle coste dell'Africa del Nord, dall'altra gli askenaziti, abitanti dell'Europa dell'Est che parlano l'yddish, una lingua che ha fuso parole ebraiche con il tedesco medievale e che viene scritta in caratteri ebraici.

Le differenze riguardano i riti, i costumi, le usanze e perfino la pronuncia della lingua ebraica. Gli ebrei italiani sono a maggioranza sefarditi e non [illegible] quelli originari dell'Europa orientale, in particolare in città come Trieste che solo in questo secolo è stata separata dall'impero mitteleuropeo. Ed è tra gli ebrei di questa città che sono nati due tra i principali protagonisti della letteratura italiana del nostro tempo: Italo Svevo e Umberto Saba.

Tra i templi di rito sefardita [illegible] ricordati quelli di Venezia — che sono stati recentemente restaurati —, di Roma, di Firenze, dove è stato allestito da poco anche un museo. In Piemonte, tra i più importanti, quelli di Vercelli, Alessandria e Casale Monferrato. Quest'ultimo, nella sua struttura originaria, risale al XVI secolo e ha un [illegible] di storia e arte ebraica.

Per quanto riguarda la stampa, questa minoranza di poche decine di migliaia di persone è veramente prolifica di giornali. Oltre ai numerosi bollettini delle varie comunità, c'è da segnalare una serie di periodici regolari che spesso escono dal circuito della comunicazione interna. Anzitutto *Rassegna mensile di Israel* che [illegible] raccoglie gli studi sulla cultura ebraica italiana, ricerche storiografiche, saggi di letteratura e arte, documenti inediti, ecc. *Ha Tikvà (La speranza)*, organo della Federazione giovanile ebraica italiana, che si occupa in chiave progressista del rapporto ebraismo e politica. *Shalom* (che è il saluto ebraico), un mensile della comunità [illegible] con diffusione anche in altre città italiane. C'è inoltre un quindicinale televisivo, *Sorgente di vita* in onda sulla [illegible] della Rai. Alla radio, in occasione delle festività ebraiche, il Gr2 alle 7,30 ospita l'intervento di un rabbino. Sempre alla radio, ogni sabato pomeriggio, il rabbino capo di Roma parla ai microfoni del programma *Ascolta, si fa sera*.

La Fiorentina va nell'inferno di «Marassi»

I tifosi genoani vogliono essere il 12° uomo in campo

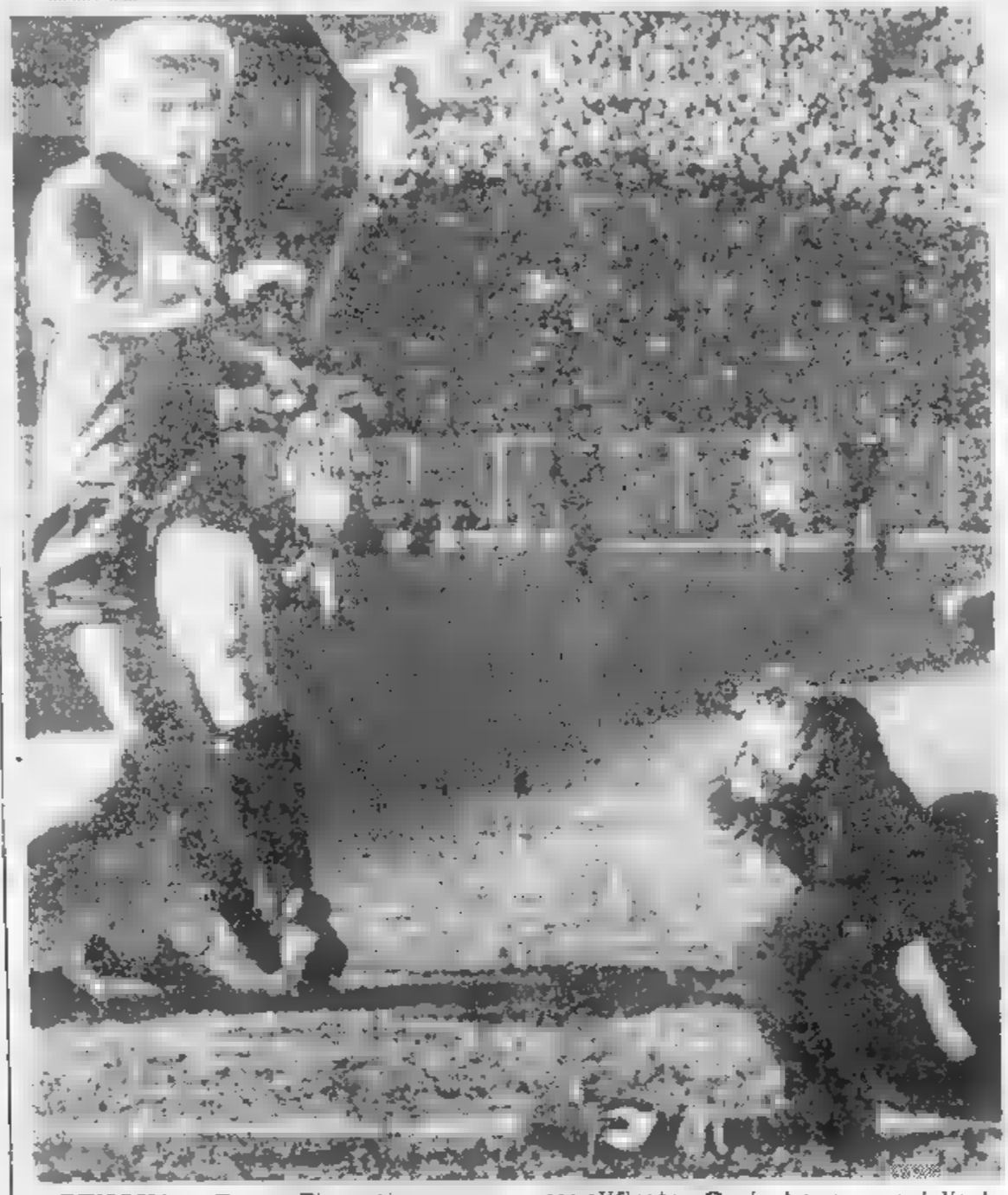

GENOVA — Genoa-Fiorentina, ovve- una battaglia su due fronti. Quello delle polemiche circa la presenza, o meno, dei tifosi della Fiorentina a Marassi, quello della partita in sé per sé, con tutto quello che vale ai fini della classifica, cioè lotta per lo scudetto per quanto riguarda i viola, lotta per la salvezza per i rossoblù.

«*Sono ben lieto* — ha detto l'altra sera Simoni dagli schermi di televisione privata genovese — *che i tifosi toscani abbiano deciso di non venire a Genova. Conoscendo l'umore dei tifosi rossoblù, non me la sentirei di garantire che qui hanno dimenticato quello che è accaduto all'andata a Firenze*».

«*Io non sono certo il tipo che voglia istigare alla violenza, dico, e ribadisco, che la piazza genovese non ha dimenticato certe aggressioni fatte dai tifosi della Fiorentina prima dell'incidente a Antognoni. Sulla base di quanto accaduto all'andata, non mi sento di garantire che i tifosi rossoblù possano scordarsi tutto e perdonare offrendo l'altra guancia. Ci può essere una minoranza che non dimentica queste cose. Il fatto che da Firenze vengano in pochi, quindi, è un bene, perché eviterà sicuramente degli incidenti incresciosi*».

Simoni aggiunge: «*Nessun problema, invece, con la Fiorentina società e con Antognoni, che nei confronti del Genoa e di Martina si sono comportati in modo perfetto, correttissimo*».

Queste parole hanno fatto scalpore facendo, in un certo senso passare in seconda linea l'importanza della partita. Che, invece, è rilevantissima per entrambe le squadre. Ma soprattutto per il Genoa che non può permettersi di perdere. L'obiettivo dei rossoblù è almeno il pareggio per non perdere contatto rispetto alle squadre che li precedono. Ma Simoni è alle prese con non pochi problemi. Romano, come si temeva, è stato squalificato; Gorin ha una caviglia in disordine (il gesso gli è stato tolto da due giorni, la preparazione è ripresa con lentezza) ed è difficilmente recuperabile: Gentile ha un malanno a un ginocchio, ma per lui le speranze sono in aumento: Iachini sta forzando i tempi della preparazione per essere disponibile; infine piccolo acciacco lo ha anche Claudio Sala.

I problemi di Simoni, come si vede, riguardano principalmente la difesa, soprattutto se anche Gentile dovesse essere costretto a dare forfait (le assenze di Romano e di Gorin sono sicure). In tal caso il trainer rossoblù dovrebbe utilizzare uomini con caratteristiche diverse, rivoluzionando gran parte l'assetto tattico del reparto. Con quali conseguenze, poi sul campo?

«*Inutile stare a piangere* — dice Simoni —, *le situazioni vanno affrontate con realismo e con consapevolezza. Quali che siano le assenze, domenica giocheremo per fare risultato. Ci abbiamo provato a Torino e ci è andata male di un soffio: a maggior ragione dobbiamo centrare l'obiettivo con la Fiorentina*».

La quale Fiorentina all'andata si impose di misura (ma la drammaticità creatasi nell'incontro in seguito all'incidente ad Antognoni ebbe certa importanza sul risultato), ma venne però sconfitta dal Genoa, a Marassi, in Coppa Italia (i viola passarono ugualmente il turno per miglior differenza reti) e perché non dovremmo poter ripetere l'exploit di quella sera? chiedono i tifosi genoani che, promettendo per domenica un tifo d'inferno, vogliono essere il dodicesimo giocatore in campo.

Insomma, lo stadio di Marassi presenterà tra due giorni un clima parecchio arroventato. C'è solo da augurarsi che nessuno perda le staffe, e che tutto fili liscio e regolare.

Giorgio Bidone

Terraneo: amo il ma come è diventa giocare in magli

TERRANEO PROTESTA, DAN

Il Torino sta consumando lentamente la sua crisi, carica di sofferenze, maturata attraverso svolte imprevedibili. Non l'ha ancora vissuta fino in fondo ma forse, grazie a segnali quasi impercettibili, comincia a intuire più che a intravvedere la fine del tunnel, lungo e buio. Frattanto il campionato volge al termine e i risultati non possono essere brillanti, ovviamente. Il cammino dei granata è caratterizzato da incertezze, tonfi, impennate, tipici di una squadra essenzialmente giovane e quindi particolarmente soggetta a finire preda degli umori dell'ambiente.

Fortunatamente — nelle disgrazie c'è sempre un risvolto positivo — è stata affidata a un allenatore che, nonostante movimentate esperienze precedenti, sembra tenere in pugno la situazione con abilità psicologica e scelte tecniche quasi sempre esenti da critiche, come dimostra il fatto che le prolungate contestazioni della «piazza» non hanno mai coinvolto il nome di Giacomini. Questo non toglie ovviamente che la formazione granata debba costantemente aggirare remore ed ostacoli, soprattutto psicologici, che le vengono proposte da uomini del suo stesso ambiente ancor prima che dagli avversari.

Giocare un campionato intero in società in crisi: che cosa vuol dire, quali effetti comporta, a quale stress sottopone? Lo chiediamo a Giuliano Terraneo, un ragazzo che ormai del Torino è veterano e che si è sempre dimostrato un attento osservatore delle situazioni anche sotto il profilo umano.

«Portare in giro l'immagine di un sodalizio dissestato non è bello. Vai per l'Italia e al minimo episodio ti ritrovi in balia della corrente senza che nessuno sia autorevolmente in grado prendere posizione. La gente legge i giornali ricavando impressioni disastrose magari per una sciocchezza o per il fatto che nessuno ha pensato di filtrare le informazioni impedendo che ne escano deformate o strumentalmente ingigantite».

Uno stato di disagio completo, una sensazione dell'irreparabile.

«In un certo sì. Prendiamo il caso mio che ritengo possa valere per tutta la squadra quasi: faccio il mio lavoro ma non mi accontento perché cerco collabora-

Bologna col debu

giovane Cilona sostituirà lo squalificato Carrera; Liguori crede ne

BOLOGNA — *Franco Liguori, il più giovane allenatore della serie A, ex rossoblù un Bologna da quartieri alti, tolto nel gennaio del 1971 a soli 24 anni dal calcio d'élite da un calcione di Benetti, concorda con l'esonerato Tarcisio Burgnich sulla fiducia da accordare giovani. Già trainer delle giovanili rossoblù, il popolare «Whisky» (nomignolo alquanto strano per un astemio o quasi) intenzionato a riallacciare tecnico un discorso bruscamente interrotto come giocatore e siccome crede nei giovani, alla prima occasione ne lancia uno in prima squadra, il sesto debuttante stagionale nella formazione che vanta la più bassa media di età di tutta la serie A e lo fa debuttare nientemeno che contro il poderoso attacco bianconero.*

Squalificato Carrera, Liguori ha risolto il problema del «libero» con l'arretramento di Mozzini e l'innesto di Luciano Cilona, nato il 31 gennaio 1961 a Bergamo, cresciuto nelle file del Milan, finito tre anni fa al Forlì in comproprietà e acquistato definitivamente la scorsa estate dal Bologna dopo che la società romagnola se lo era accaparrato totalmente.

«Lo conosco bene — *sostiene il trainer* — fin da quando a 15 anni giocava nella rappresentativa italiana scolastici. Nel Forlì ha disputato due annate favorevolissime è forte di una cinquantina di partite in C 1, credo che abbia acquisito sufficiente esperienza per un promettente debutto».

Luciano Cilona il classico difensore che sa interpretare il duplice ruolo di «stopper» e di «libero» anche se le sue preferenze vanno ai compiti di marcatura in virtù della prestanza fisica (184 centimetri d'altezza, fisico longilineo e possente), l'innato della posizione, l'ottimo stacco aereo.

«Non so ancora — precisa — quali saranno i miei compiti, l'allenatore non me ne ha parlato. Sinceramente mi pare di non crederci ancora, debuttare in serie proprio contro la Juventus, in partita che per il Bologna significa parecchio. Arrivando sotto le due torri dissi che mi sarei accontentato di andare qualche volta in panchina, magari di giocare qualche spezzone di partita, ma di partire con ruolo fisso contro i campioni d'Italia mai».

Non è l'emozione che lo turba: come ogni rosso di pelle e di capelli è tetragono ai sentimenti e nell'ambiente passa per un rognoso razza-Piave anche i natali li ha avuti nella aristocratica Bergamo Alta.

Risolto, almeno a livello prepartita il problema della sostituzione di Carrera, Liguori non fa mistero dei suoi intendimenti sul come affrontare la Juventus e dice: «Ri- sempre, come diss. questa estate, la favorita numero uno per lo scudetto, la squadra più forte degli ultimi cinque anni, complesso che può benissimo, per qualche tempo, fare anche meno di gente come Bettega e Tardelli».

Dopo il felice debutto una panchina che scotta

NEUMA

Torino to difficile a granata!

zione a tutti i livelli, chiedo partecipazione offrendo il massimo della disponibilità ma spesso constato che sforzi inutili. E scopro la falla proprio dove meno l'avrei sospettato. Questo non va, ti fa male».

Completano il quadro le difficoltà economiche, la società che adempie in ritardo ai suoi obblighi...

«A questo proposito abbiamo invece lamentarci perché gli stipendi e i premi sono stati pagati sempre con una certa regolarità. L'ultimo ritardo, quello dei due mesi, è stato un episodio isolato. Il nostro malessere non è provocato da fattori materiali, monetari ma da altro».

Come vivete la crisi?

«Non abbiamo voluto interferire in alcun modo proprio allo scopo di portare un contributo utile, costruttivo alla soluzione del problema. Facciamo il nostro lavoro sforzandoci di compierlo nel migliore dei modi e astenendoci da polemiche, lamentele, piazzate controproducenti».

Il vostro rendimento può essere condizionato dalla situazione difficile?

«Non credo. Quando si va in campo ognuno sente la partita a suo modo avvertendo il tipo di tensione che gli è più naturale e dimentica quello che ha lasciato fuori. Davanti all'avversario si deve sempre dare il meglio».

I vostri sforzi saranno premiati?

«La battaglia per evitare la retrocessione sarà molto dura. Togliamo pure di mezzo Como e Milan che sembrano già condannate, resta un altro posto da coprire. Le squadre che cercano di evitarlo sono cinque, speriamo non tocchi proprio a noi. La media di un punto a partita dovrebbe rappresentare una garanzia sufficiente ma essenziale sarà imporsi alle rivali dirette. In altre parole, credo sarebbe drammatico perdere ad Avellino e Catanzaro dopo aver battuto Cesena e Cagliari».

Questo il Torino, in senso calcistico e sotto il profilo societario, visto da Terraneo. Molte ombre e qualche sprazzo di luce, ma soprattutto la speranza che s'inizi al più presto la tanto sospirata inversione di tendenza.

Piercarlo Alfonsetti

BETTEGA CREDE IN CHE VINCE A BOLOGNA

tante

edesco Neumann

ha rifiutato i compli-
ti, ha tracciato la linea-
senza presentare ri-
magiche. «Sarei sciocco
essi inventare qualcosa,
e soltanto una cosa da
battersi in tutta umiltà
ttenere il minimo indi-
abile, la salvezza. I sogni
ai li rincorreremo dopo.
dare atto, a Tarcisio di
u lasciato squadra
na salute atletica per-
ui ha sempre operato con
enza. Io, in questi giorni,
ho fatto altro che lavora-
il morale di un gruppo di
gliosi ragazzi privati
eventi di due maestri
reché ottimi allenatori
Radice e Burgnich in
to mesi».
o allenatore va comun-
conosciuto il merito di
pescato Hebert Neu-
da un lungo letargo psi-
Il tedesco è apparso
trasformato «Non cen-
afferma — il cam-
Burgnich a Liguori, so-
ntonia con entrambi,
mi pare che "Whi-
diverso da Tarcisio
na persona e grande
tore di calcio, ma un
di carattere. Liguo-
za parla molto, ti in-
aggio con quella sua
catezza che però
uffoneria fiducia
Credo proprio che lo
felice centrando do-
altro risultato po-

Enzo Masi

Avanti con la Juve, a ogni costo

I tifosi bianconeri già mobilitati per Bologna e Firenze dove saranno presenti nonostante le grosse difficoltà

La doppia trasferta che vedrà la Juventus impegnata domenica a Bologna ed il 4 aprile a Firenze nella sfida che vale tutta una stagione, chiama in causa i tifosi bianconeri. Il clima di tensione che anatura ormai in modo pericoloso lo spettacolo calcistico impedirà ai fans juventini di essere presenti, seppure non in modo consistente, alla partita di Firenze. La disposizione ministeriale che impedisce ai tifosi di organizzare treni speciali e soprattutto l'esiguo numero di biglietti (solo 3000) inviati dalla Fiorentina alla Juventus, non consentiranno un esodo massiccio di tifosi, ma non sarà certo il timore di eventuali incidenti a tenere lontani i «supporters» juventini.

Spiega Pier Carlo Perruquet, presidente del Juventus club Torino: *«Andremo a Firenze in pullman organizzando il viaggio insieme al "Primo Amore". I biglietti a disposizione sono pochi ma, sempre in piccola rappresentanza, ci saremo. Come se non bastasse la scarsa sportività della Fiorentina, ci si è messo di mezzo anche il ministro dei Trasporti, vietando la composizione di treni speciali. E' una disposizione che ci punisce ingiustamente, perché è assurdo che a pagare la violenza di pochi siano tifosi tranquilli come noi. Sono presidente del club da undici anni e non mi ricordo alcun danno creato da juventini durante trasferte per ferrovia. Anzi, conservo una lettera di congratulazioni scrittami dalle Ferrovie inglesi per il comportamento da noi tenuto in occasione della finale di Coppa delle Fiere a Leeds. Ora i tempi sono cambiati, ma il tifoso bianconero non è un delinquente. Lo dimostra il fatto che al Comunale tutti possono venire senza temere nulla. Comunque a Firenze ci saremo e vedremo di farci anche sentire. Con il tifo sia chiaro».*

Più massiccia sarà invece la presenza dei «fans» a Bologna. La società emiliana ha messo a disposizione della Juventus 5000 biglietti (tutti esauriti). I tifosi di Torino hanno già completato sette pullman, moltissimi arriveranno dall'Emilia, dal Veneto e dalla Toscana. Conclude Perruquet: *«Il pubblico bolognese è sportivo, che mi ricordi io non ci sono mai stati grossi problemi. Il Bologna ha accontentato tutti i clubs juventini che chiedevano biglietti, quindi domenica almeno il cinquanta per cento dello stadio sarà bianconero».*

Dagli spalti, il campo di gioco. La Juventus affronta una trasferta insidiosa, contro una squadra ancora invischiata nella lotta per la retrocessione, ma rilanciata dalla secca sconfitta inflitta alla Roma. Trapattoni intravede difficoltà: *«Non mi illudo questa vittoria* — spiega — *perché il Bologna ha bisogno assoluto di punti e ci complicherà la vita. Mi consola il fatto che anche la Fiorentina avrà i suoi problemi contro un Genoa che ci ha appena messi in difficoltà e che a sua volta deve fare punti a tutti i costi».*

Bettega da parte sua pronostica una vittoria bianconera ed un pareggio per la Fiorentina. L'attaccante si aliena buon profitto un suo reinserimento non è previsto in tempi brevissimi. Molto dipenderà da come si metteranno le cose dopo la partita di Firenze. In caso di vittoria bianconera, il vantaggio in classifica potrebbe consentire a Trapattoni di rilanciare il giocatore; se invece continuerà il testa-testa con i toscani, Bettega dovrà ancora attendere. Sulla prossima giornata dice: *«La Juve è in forma, ha fortuna, ha una difesa fortissima. Potremmo eguagliare il record delle otto vittorie consecutive. La Fiorentina invece pareggerà, così arriveremo allo scontro diretto con due punti di vantaggio e potremo giocare con maggior tranquillità permettendoci il lusso di accettare persino una sconfitta».*

Ma intanto si avvicina Bologna. Trapattoni dovrà rinunciare a Furino (infortunato e per giunta squalificato) che verrà rilevato da Bonini. Recuperati invece Gentile e Scirea infortunatisi contro il Genoa.

Fabio Vergnano

Squibb regina

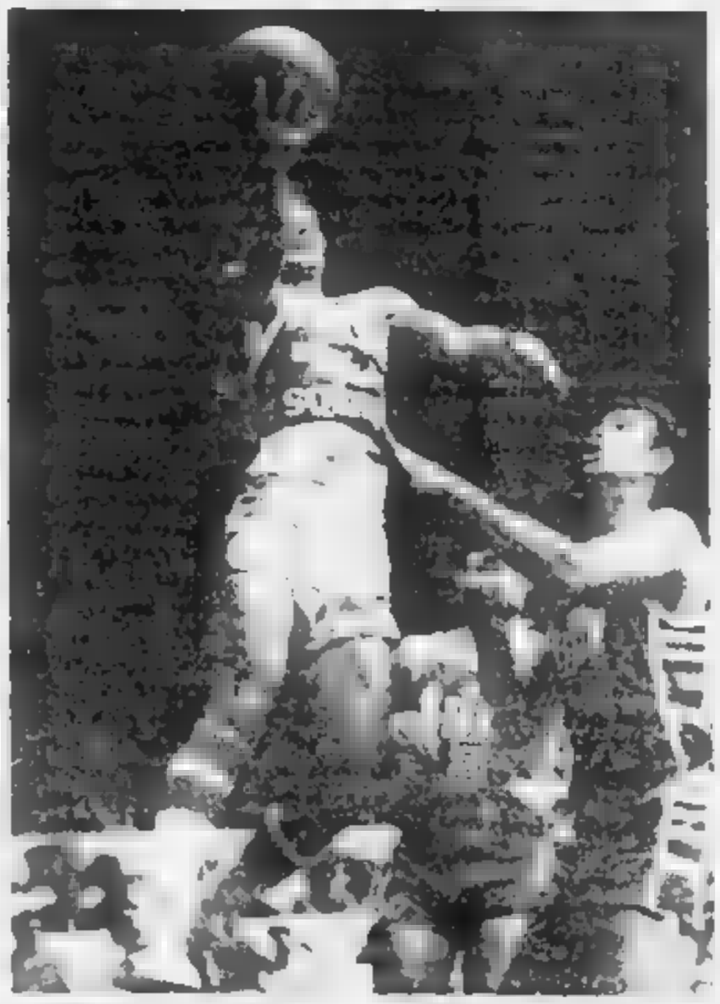

GROSSA CHE A COLONIA HA CONQUISTATO LA CAMPIONI DI BASKET SUPERANDO 86 A GLI ISRAELIANI DEL MACCABI

Football americano anche le «grandi» cercano verifiche

Domani è in programma la seconda giornata del campionato italiano - I Bozart Rams di scena al Motovelodromo (ore 15)

Football americano: seconda giornata del secondo campionato Aifa. È già tempo di verifiche.

Sabato scorso, grosso modo, hanno vinto le squadre che erano favorite nei pronostici. Qualcuna però ha stentato più del previsto: vedasi i Bozart nel girone nord ed i Centurioni Roma in quello centro.

Saranno le partite di domani a dire se è stato solo uno scivolone, dovuto magari all'emozione del debutto, oppure se qualche non gira a dovere tra gli arieti di Crosti ed i militi romani.

I Bozart sono attesi al Motovelodromo dai Tauri, che mai hanno digerito l'inclemente 0-55 inflitto loro dai poco amati «cugini» Giaguari ed ora vogliono riscattarsi a tutti i costi. Più facile invece il compito dei Centurioni che giocano in casa contro i Redskins Verona, squadra non proprio trascendentale.

Piuttosto scontate le altre partite, che vedono favorite Frogs Gallarate (sui Mastini Ivrea), Giaguari Autoclima Torino (a Milano contro i Seamen Armani), Manin's Rhinos Milano (sui Warriors Effer bolognesi) e Aquile Champion Ferrara (sui Falchi).

Un tecnico troppo bravo allora lo mandano via

Weselejy, dei Tauri Torino, è stato «messo da parte»

Il football americano, appena trapiantato in Italia, non è riuscito a non imitare un po' il calcio nostrano: i Tauri Istituto Fiduciario Lombardo, reduci dalla sconfitta nel derby, non ci hanno pensato troppo a trovare il capro espiatorio nell'allenatore, l'americano nato in Germania da genitori ucraini Lubomyr Weselejy. È la prima panchina che salta anche se, prudentemente, i dirigenti torinesi dicono che l'allenatore non è stato defenestrato ma «momentaneamente messo da parte».

A differenza di quanto regolarmente succede nel calcio, Lubomyr potrà però vantarsi di essere stato «messo da parte» non per supposta incapacità, ma riconosciuta troppa bravura: la «colpa» in è quella di aver voluto applicare squadra torinese schemi di gioco troppo elaborati e complicati, tipici dei «college» americani. I Tauri hanno saputo impadronirsene a dovere, finendo pasticciare assai, confondersi spesso e volentieri, concentrarsi tutti sullo schema e dimenticarsi invece degli avversari.

La squadra ha anni di vita puramente statistici: maggior parte dei giocatori infatti si sono avvicinati al football pochi mesi ed anche i «veterani» possono sicuramente dirsi esperti, poiché provengono dal campionato Lnf, il cui livello tecnico era decisamente basso.

La secca sconfitta di sabato è stata per tutti un campanello d'allarme ed un salutare bagno d'umiltà. Ora ricominceranno dall'abc, lenteranno formule gioco più semplici e redditizie, si alleneranno più e meglio. Alcuni ruoli sono stati cambiati, la linea d'attacco è stata rafforzata. L'età media di questi ragazzi è 19 anni: c'è tutto il tempo per farli maturare.

Qualche soddisfazione però i Tauri vogliono togliersela già in questo campionato. Giaguari e Frogs sono decisamente fuori portata, ma Mastini e Seamen contano di potersi battere pari. E poi ci i Bozart che proprio domani vanno a far loro visita. I Bozart erano una squadra-regina, fino allo scorso campionato. Ora sono una regina decaduta: mezza dozzina di giocatori, tra i migliori, hanno lasciato la squadra per confluire i Seamen di Armani. «*I Bozart non sono più loro*» si dice in giro.

Hanno perso a Ferrara, hanno vinto stentatamente contro i debuttanti Mastini di Ivrea. C'è sempre «Big Crosti, uno dei divi football made in Italia, ma i migliori dicono che «c'è solo più Crosti», che lotta come un leone è troppo solo in una squadra irriconoscibile.

Con tutto questo i Bozart non vanno sottovalutati. Sarà una bella contro i Tauri, spettacolo che merita di visto. I biglietti a disposizione in prevendita presso il salone de «La Stampa» in Roma i bar Svizzera e Marconi; presso questi punti verranno anche distribuiti biglietti-omaggio, esaurimento, per i minori di 14 anni. Agli spettatori inoltre saranno regalate cento copie del disco «American football game Touch-down» di Russo - Maolucci - Azzoli, quello che è un po' l'inno nazionale football italiano. Una ragione in più per perdere Tauri-Bozart Rams.

Giaguari spavaldi: «Presto scudetto a Torino»

La squadra gira a mille e spera di strappare il titolo ai Rhinos Milano

Sabato scorso, in Giaguari-Tauri, c'erano due termini di paragone: il 44-0 del precedente derby ed il 49-0 dell'amichevole Rhinos-Tauri, di un . I Giaguari Autoclima Torino hanno fatto di meglio, non solo, ma il loro 55-0 hanno fatto meglio di le altre squadre nella prima giornata di campionato. Punti non puramente platonici, dal momento che potrebbero essere importantissimi per l'ammissione ai playoff, in caso di parità.

Ma come spiegare questo risultato? Sono i Giaguari ad essere cresciuti i Tauri in crisi? La risposta è decisa: sono i Giaguari che sono cresciuti. Così almeno affermano i diretti interessati. «Posso anzi affermare che i Tauri sono andati meglio del previsto — afferma il giocatore Maurizio Berini — noi cresciuti troppo».

«Uno degli arbitri americani ci ha confessato anche i campioni in carica, i Rhinos Milano, sabato avrebbero grossi problemi contro noi» rincara la dose l'allenatore Luigi Piccatto. Ed il presidente Joe Chirone esulta: «Ora vogliamo lo scudetto a Torino».

Tanto entusiasmo dunque, in parte motivato. I Giaguari Autoclima hanno alle spalle tre stagioni di gioco e esperienza, maturata soprattutto contro le squadre americane delle basi Nato e con un allenatore americano, Ken Richer. Quello stesso Richer che, ora che hanno trovato lo sponsor, i giocatori torinesi sperano di poter far tornare in panchina, andandolo a recuperare direttamente negli Stati. «Dobbiamo assolutamente vincere il titolo — afferma Chirone — perché l'Autoclima ci ha promesso che, in caso successo, raddoppierà il contributo». Uno stimolo in più dunque.

La squadra è caricatissima. Contro i Tauri sono andati in meta un po' tutti: Berini, Coppa, tre volte Orla, Cravetto, Fortina, Bergia. Valperga ha tirato calci perfetti. Ma il più soddisfatto tutti probabilmente è stato Biscotti. Non solo perché ha giocato bene, esibendosi pure in un assolo applauditissimo che per poco si conclude in meta, soprattutto perché ha coronato le fatiche di allenatore facendo debuttare la squadra dei giovanissimi. Si tratta di ragazzini tra i 12 ed i 14 anni che nell'intervallo tra i due tempi del derby sono cimentati in un mini-incontro di «touch-football», una ridotta ed incruenta football americano, adatta a tutti, poiché invece di placcare gli avversari bensì toccarli. «Sono loro il nostro futuro» afferma Biscotti.

Il futuro immediato invece i Seamen, che domani attendono la squadra torinese a Milano. Non dovrebbero esserci problemi per i Giaguari, vogliono osservare la tabella-scudetto. E poi questi uomini del mare Lombardi sono ben finanziati e ben vestiti dallo stilista Armani, troppo inesperti per incutere veramente paura: per Berini e compagni si preannuncia dunque un'altra giornata trionfale.

Testi a
Marco Sannazzaro

Fernet Branca
Digerire è vivere

FOREMAN, UN LUPO DIVENTATO AGNELLO (ORA E' REVERENDO)

Ragazzo violento, poi campione del mondo dei pesi massimi, adesso si rivolge ai fedeli ogni sera ad Houston ma dice: «Devo ancora pregare molto, mi è sempre difficile porgere l'altra guancia: colpa del mio passato di pugile»

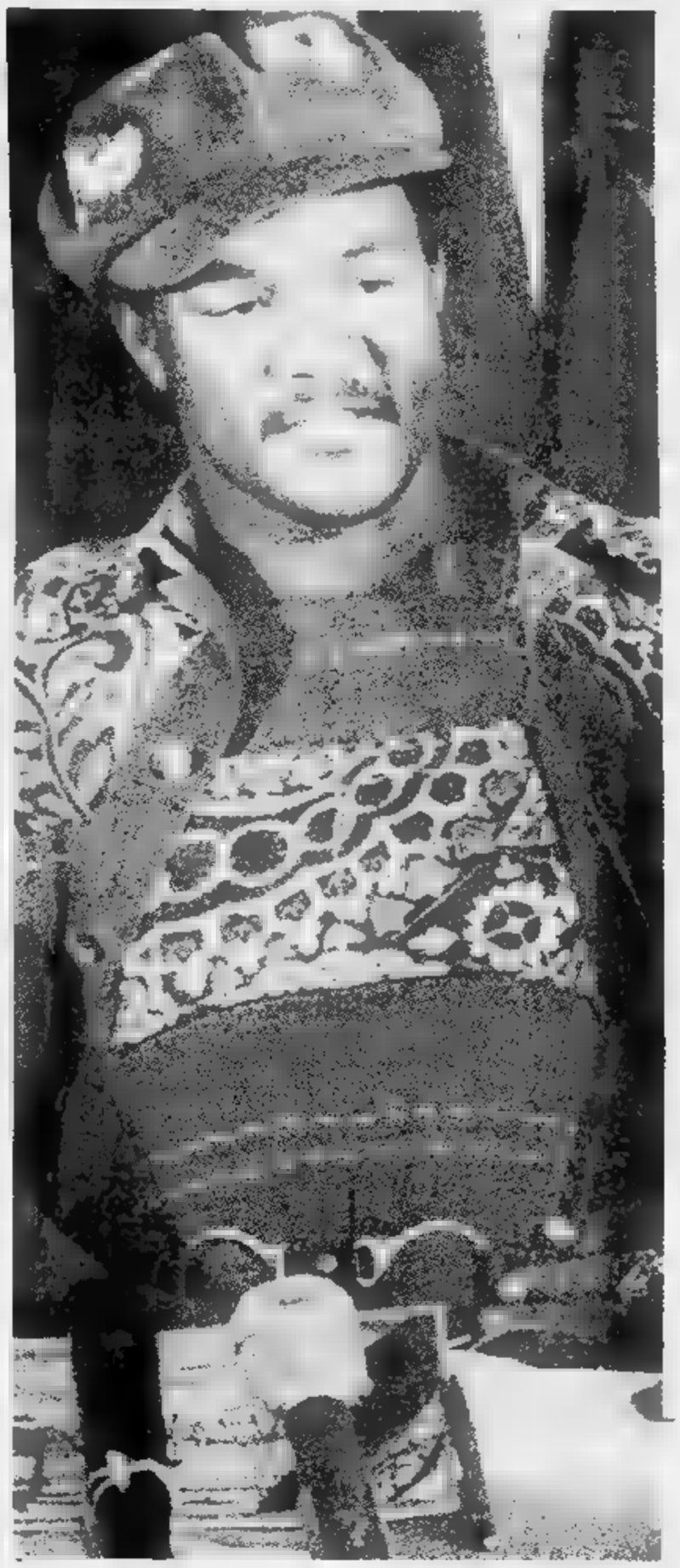

Tre flash sulla vita di un uomo: George Foreman, di Houston nei Texas, nero di pelle, oggi ricco e buono ma un tempo povero e cattivo.

Anno Sessanta. Il ragazzo cresce e fa tardi la notte, gli piaceva stupire e colpire il suo prossimo. Si piazzava all'angolo di Lyons Avenue e saltava addosso a chiunque gli si fosse parato davanti. Gli soleva addosso e lo abbatteva a pugni per prendergli le sigarette.

Erano forti gli avversari?. Rimandavano ironia i giornalisti al Foreman divenuto poi campione del Mondo dei pesi massimi. Potete dirlo. Rispondeva serio ripensando ai pari e qualche coraggioso che non condivideva la sua voglia di fumare a sbafo o a qualche disperato carico di conti da regolare il quale s'aspettava un agguato con soluzione finale.

Anni Settanta. E' venuto il matrimonio, è venuta la celebrità. George Foreman si trova a Kinshasa nello Zaire allettato da una borsa di cinque milioni di dollari per affrontare un rivale che è entrato nella leggenda dello sport e pare destinato a rimanervi dopo un esilio forzato di anni: Muhammad Ali, il Cassius Clay di tutte le rivincite, battuto da Joe Frazier e distrutto da Ken Norton.

Norman Mailer, lo scrittore di «*Il nudo e il morto*», che a Kinshasa ha scritto un libro memorabile — «*Il match*», pubblicato in Italia da Mondadori — dice che Foreman appariva un ragazzone inconsapevole della sua forza. Nel rituale praticato per gli allenatori non mancò nulla sul serio pregò Dio perché Foreman uccidesse Cassius: «*I colori della bandiera americana gli cingevano la cintola e le scarpe erano bianche. Appariva solenne, addirittura sonnacchioso, un ragazzone. Le lettere in stoffa bianca GF spiccavano, in rilievo, sul velluto rosso dei suoi pantaloncini (GF, Great Fighter, Grande Pugile)*». Tutti sanno che Cassius Clay il ottobre vinse clamorosamente la sfida.

Anni Ottanta. Il reverendo George Foreman della Prima Chiesa di Lord Jesus Christ si rivolge ai fedeli ogni sera in Houston alle ogni domenica mattina alle 10. L'ex campione mondiale dei massimi, temperamento brutale che stroncò Frazier, Norton e Lyle, è ora un grosso bonario signore che parla d'un passato importanza si accalora nel predicare il vero cristiano. «*Quando cerco di dare pugno* — ha confermato Foreman a Billy Maher di «*Boxe Ring*» — *sento che le mie dita si rifiutano di farlo*».

Tutto risale a cinque-sei anni fa, giorno della sconfitta contro Jimmy Young che personalmente credeva avere dominato: «*Steso su quel lettino, in quell'angusto locale di San Juan de Portorico, sentivo la vita mi sfuggiva. Ebbi una gran paura e mi raccomandai al Signore promettendogli il mio denaro se mi fossi salvato. Allora sentii il Signore che diceva: non voglio denaro, voglio te*».

I medici sostennero prosaicamente che il campione aveva avuto delle allucinazioni per un fenomeno di disidratazione, con cautela qualche colpo di troppo forse preso in conclusione di carriera. Invece le voci non davano tregua finalmente si placarono quando Foreman si fece predicatore della Prima Chiesa fondata dal pastore bianco R.L. Masters. Una storia esemplare che qualcuno pare conoscere già.

Infatti il Foreman che frena violenza e si mette nel gregge le altre pecorelle ricorda il film di King Vidor «*Hallelujah!*» di recente proiettato in televisione. Il protagonista Zeke si emenda, si migliora ma ha un punto debole: la sensualità. Anche il novello pastore Foreman non dà tanta importanza alle scartoffie matrimoniali quanto alla spinta del cuore: «*Ci sono molte coppie tra i miei fedeli che non sposate e non sono le peggiori. E' la fede nel Signore quello che conta*».

Per ciò che lo riguarda, Foreman racconta di essere stato sposato per due mesi con donna californiana che non ricorda neppure. Come lo Zeke del film bellezza formalizzarsi troppo. altri punti, al contrario — l'aborto come peccato mortale, l'affetto da portare ai bambini —, rivela intransigente. Accetta persino, in nome della fede, di parlare ancora di Muhammad del musulmanesimo, ma solo per concludere: «*Ho capito che in mio doveva uscire dalla Bibbia. Ed eccomi qui*».

Un giorno Archie Moore aveva detto serenità a George Foreman: «*La boxe come le sillabe: le impari a una una*». Oggi il reverendo Foreman impara una una le parole della riconosce, pur odiando nessuno, di non tuttora in grado di porgere l'altra guancia: «*Forse ciò avviene perché ho praticato la boxe. Devo ancora pregare molto*».

Piero Perona

Nelle foto: a sinistra Foreman durante il combattimento con Cassius Clay (ottobre '74). A destra: il pugile predicatore

cosa fare dopo la **terza media?**
la scuola superiore
con preparazione **polivalente**

ISCRIVETEVI
all'ISTITUTO TECNICO INDUSTRIALE
PARIFICATO - SEDE ESAMI DI STATO
TORINO - VIA BONZANIGO, 8 - TEL. 471.623 - 486.312 (P. Statuto)

INTERNAZIONALE

migliore impiego e accesso a tutte le Facoltà Universitarie

che garantisce
SERENITA'
ORDINE
SUCCESSO
AVVENIRE

sezione **DIURNA** **SERALE**

DALLA SCELTA DELLA **SCUOLA** DIPENDE
IL FUTURO DEI FIGLI

Le iscrizioni si continuano a ricevere solo presso la nostra segreteria

Avanti a tutto SUS!

Questo è il marchio che difende i vostri acquisti.

Il "SUS", Sistema Usato Sicuro, sta andando a tutto gas. A meno di un anno dalla sua introduzione, questo nuovo modo di vendere auto d'occasione ha cambiato il volto del mercato ■ l'idea stessa che molti automobilisti avevano dell'usato.

Questi sono i 6 punti qualificanti del Sistema Usato Sicuro:

Offriamo solo un "usato" selezionato: in buone condizioni e affidabile.

Verifichiamo tutti ■ organi che interessano ■ ■ sicurezza.

Abbiamo anche ■ garanzia meccanica di ■ mesi. Se non soddi■ dell'acquisto pote■ ritornarci ■ 30 ■ni ■ ■ e ■ biarla con ■ usata o nuova.

■ ■ ■ ■ i veicoli esposti.

Per aiutarvi a cogliere ■ volo le ■ occasioni, finanziamo comodi pagamenti rateali.

Restiamo vicini al Clien■ dell'usato come facciamo sempre con ■ Cliente ■

Le occasioni del "Sistema Usato Sicuro" sono ■sposte presso tutte le Succursali e le Concessionarie Fiat e Lancia e presso gli "Autom■" dell'Organizzazione Fiat (Autogestioni).

FIAT LANCIA

OROSCOPO OGGI

di Raffaella Girardo

[redacted] (21 marzo - 20 aprile)
Luna e Venere nel [redacted] tenderanno a complicarvi questioni di lavoro. Cercate di reagire con energia e non scoraggiatevi [redacted] la realizzazione di alcuni vo[redacted] progetti si [redacted] più difficoltosa che nelle aspettative. Anche i rapporti affettivi attraverseranno un [redacted] do un po' turbato.

TORO (21 aprile - 21 maggio)
Non siate tesi per questioni non ancora definite: in questo periodo è necessaria tutta la vostra presenza attiva se vorrete trarre vantaggio da alcune speculazioni. Buono il [redacted]; siate maggiormente fiduciosi [redacted] vostre iniziati[redacted].

GEMELLI (22 maggio - 21 giugno)
Momenti di tensione per seri imprevisti e per questioni economiche e familiari. La paura di perdere forti somme di denaro e parer vostro malamente investite sarà per voi motivo di depressione. Dovreste essere, invece, più fiduciosi [redacted] iniziative dei familiari. Negativa la vita sentimentale.

[redacted] (22 giugno - 22 luglio)
Le iniziative sono buone ma è indispensabile non [redacted] nel [redacted] soprattutto [redacted] sognatori, rischiate grandi delusioni. Per [redacted] la vita [redacted] preannuncia un periodo impegnativo [redacted] si [redacted] poi positivamente [redacted] ogni punto di [redacted].

[redacted] (23 luglio - [redacted] agosto)
Dovrete [redacted] scoraggiamenti e depressioni [redacted] preoccupazioni di tipo economico, mo[redacted]mente, infatti, siete governati da un [redacted]gativo influsso [redacted] Luna ma, presto, la situazione migliorerà. Cercate di non [redacted] alle [redacted] il lavoro e il partner.

[redacted], (23 agosto - 22 sett.)
[redacted] giornata si preannuncia [redacted] grazie soprattutto all'influsso benefico di Sole e Mercurio: vi propizieranno in particolar modo la soluzione ai problemi di interessi e di lavoro. Nei rapporti sentimentali siate maggiormente estroversi e cosc[redacted]. miglioramenti [redacted] rapporti con il partner.

[redacted] (23 sett. - 22 ott.)
[redacted] più stabili in [redacted] se vi [redacted] in particolare. Alcuni [redacted] momenti di solitudine [redacted] reagire coltivando meglio [redacted] amicizie. Vagliate attentamente i problemi lavorativi [redacted] la [redacted] adeguata, impegnatevi [redacted] delle [redacted] forze.

SCORPIONE (23 ott. - 22 nov.)
Mercurio e Giove in posizione particolarmente favorevole vi avvantaggeranno nei sentimenti, nel lavoro e negli interessi. Coloro che da tempo attendessero un miglioramento riusciranno ad ottenerlo e la realtà sarà migliore delle previsioni. Soddisfacenti i sentimenti. Per alcuni: fiori d'arancio.

SAGITTARIO (23 nov. - 21 dic.)
Sentimentalmente state attraversando qualche contrasto dovuto a qualche ritardo nella conclusione di questioni sentimentali. Difficoltà economiche che dovrete [redacted] per vie legali. Nel campo lavorativo dovrete affrontare un periodo stressante ma con la sicurezza di risolverlo positivamente.

CAPRICORNO (22 dic. - 20 genn.)
Possibili, in giornata, gli scoraggiamenti causati [redacted] relazioni con persone sposate. Molti [redacted] comunque, le possibilità di fare molte conoscenze in[redacted]. Un momentaneo influsso di Giove negativo nel segno determinerà un periodo particolarmente sfavorito in campo lavorativo.

[redacted] (21 genn. - 18 febbr.)
[redacted] vostre idee, [redacted] brillanti, [redacted] vi garantiscono il successo: questo è dovuto, quasi unicamente, a[redacted] vostra [redacted] ai buoni consigli. [redacted] interessi qualche tensione dovuta al timore di perdere il proprio denaro; tranquillizzatevi: tutto andrà bene.

PESCI (19 febbraio - 20 marzo)
La giornata [redacted] preannuncia favorevole [redacted] quanto concerne [redacted] per [redacted] vita [redacted]. Attualmente alcune vostre iniziative di lavoro [redacted] conferma [redacted] loro validità. Venere vi avvantaggerà nei rapporti con persone [redacted] opposto: [redacted] conquiste.

RITROVI

AL BAGATELLE (str. [redacted]o 2): 21.
BELLE ARTI: ore 15,30-21 ingresso libero.
CLUB 84: ore 21 danze.
DU PARC: ore 21 Nicosia.
EDEN: ore 21 Rocky e Raffaele.
FARO: ore 21 danze con Carmen Rizzi.
FORTINO: ore 21 danze i Lords.
GARDEN: ore 21 venerdì elegante con party con abito nero o blu scuro, dame da sera lungo.
LA PERLA: [redacted] 15,30-21 danze.
LE ROI: stasera ore 21 [redacted]
MASSAUA: ore 21 ballo liscio.
ODEON: 15,30-21 Take Five.
PRINCIPE: ore 21 Roby.
TROCADERO: ore 21 Les Metrò.

CHALET - GRAN BAITA [redacted]: ore 22 Quartetto Fasano attrazioni.
INGIE PIANO BAR (via Verdi 10, tel. 839.74.41): Piero e Patrizia.
IL PIRATA [redacted] con orchestra (via Cigna 23, tel. 521.1660).
LA GROTTA (S. Tommaso 16, t. 545.207).
JIMMY'Z - Discoteca - Meeting Club (c. Moncalieri 85, tel. 659.558).
NORMAN - Piano Bar (v. P. Micca 22, tel. 540.854): tutte le sere 21,30.
MINICABARET (tel. 613.660).
SAN GIORGIO - Valentino Ristorante Danze: orch. Dino Novara.
SHAKER PIANO BAR (C. Battisti 3, t. 532.492): Luciano, Jay South, Gallino.
SHAKER DISCOTECA (C. [redacted]

GALLERIE E MUSEI

ARTE CLUB (Broffierio 3): Pino Grillo.
APPRODO: personale David Johnston.
ARTECENTRO [redacted]
ARALDO (v. Chiomonte 3, tel. 331.784): oggi dalle 11 [redacted] 20 [redacted] collettiva di Giuseppe Mantovani, [redacted] dazzi, Giorgio Ostili.
CITTADELLA: Adriano Tuninetto.
DORIA: pers. e scult. Taragni, grafica [redacted] Colombotto ecc.
IDEOGRAMMA: Massimo Delleani.
LA MERIDIANA: Carlo Merlino.
L'ARIETE (v. Sava 4, tel. 532.075): opere di maestri figurativi.
PORTICI (tel. 585.476): Gaydou inaug. oggi ore 21.
SPIRALI (v. Arsenale 35/): Manaresi Paolo acquaforti.
SALONE DELL'ACCADEMIA ALBERTINA (via [redacted] Albertina 6): Gau[redacted] Ferrari e la [redacted] cinquecenteschi [redacted] Albertina «Mostra promossa [redacted] organizzata dagli assessorati alla Cultura della Regione Piemonte e della Provincia di Torino e dall'Accademia Albertina di Belle Arti Torino», 22 marzo-9 maggio [redacted]82. Ingresso libero. Orario di apertura 9-12; 15-19 tutti i giorni [redacted] il lunedì.
SALETTA VINCIGUERRA (v. Rossini 22): [redacted] Follini, Gieni, Lupo, Pratella, Zolla.
SALUZZO: 4ª rassegna mercato del quadro d'autore dal 7 al 28 marzo, orario: tutti i giorni 15-19,30; sabato e domenica [redacted] 10-12,30, 15-20.

SA (M. Vittoria 18): Orfeo Tamburi: [redacted] opere grafiche.

ASSOCIAZIONE PIEMONTESE GALLERIE ARTE [redacted]

ACCADEMIA: [redacted] Grafica.
AIC (877.857): [redacted] Merlino ore [redacted]
[redacted]: Golia «Immagini di [redacted]».
CAVOUR - Moncalieri: Stefano Bargis.
DAVICO: [redacted] Bertè, [redacted] Carroll, Cattaneo, Chessa, Cuertas, Fanti, Samari, Tornabuoni, Trubbiani.
FOGLIATO (via Mazzini 9): omaggio a Giuseppe Camino.
GISSI: '900 e contemporanei - Sala Grafica (lunedì chiuso).
LA GIOSTRA - Asti: Arte in farmacia.
LA [redacted] (via Po, 9): personale [redacted]
LA PARISINA: «La costiera amalfitana».
LE IMMAGINI (della Rocca 3): Paulucci.
NARCISO (piazza C. Felice 18): Il [redacted] ostentato. Disegni [redacted]
PIRRA (corso Cairoli 32 - tel. 877.344): Henry Maurice Cahours.
PIRRA CERAMICHE (Lungopò Cadorna 1, tel. 877.810): le ceramiche [redacted] (fino al 24 aprile).
SANT'AGOSTINO (v. S. Agostino 5): in allestimento arte maestri '800 e '900.
VIOTTI: Mino Gianola.

MUSEO DELLA MARIONETTA (via [redacted] Teresa 5): ore 10-12; 15-18.

[redacted] NAZIONALE DEL CINEMA (Pa[redacted] Chiablese): [redacted] 16 e 21,15 «Ashanti» [redacted] O. [redacted] con [redacted] Ustinov, Beverly Johnson, [redacted] (Svizzera [redacted] colori, minuti 120).

CINEMATOGRAFI

FUORI CITTA'

ALMESE
SADA: Innamorato pazzo.
BORGARO
ROYAL: Innamorato pazzo.
CARMAGNOLA
LUX: Porno video. Viet. 18.
MARGHERITA: La pazza storia del mondo. Non viet.
[redacted]RAVINO
IL SALOTTO DEL CANAVESE: Esperimen[redacted]
CASTELLAMONTE
CASTELLAMONTE: Le soldatesse al servizio dei militari.
CIRIE'
CATALANO: Chiamatemi Aquila.
NUOVO: Fracchia la belva umana, P. Vi[redacted] A. Mazzamauro, L. Banfi, techn. [redacted] viet.
ITALIA: [redacted], Johnny Dorelli, Gloria Guida, Lory Del Santo, techn. Non viet.
CHIERI
NUOVO CHIERESE: Ricchi, ricchissimi praticamente in mutande.
CHIVASSO
NUOVO MODERNO: Ricchi, ricchissimi praticamente in mutande.
[redacted]
PERONA: I fichissimi.
[redacted] Le [redacted]
LANZO
[redacted]
MONCALIERI
ITALIA: Bruce Lee il grande eroe. Non viet.
MONTANARO
VITTORIA: Una calda bocca piena di [redacted]
[redacted]
SUPERGA: Red e Toby [redacted] di W. Disney.
PINEROLO
HOLLYWOOD: La casa stregata.
NUOVO: Il paramedico.
ITALIA: Pierino colpisce ancora.
RITZ: Atmosfera zero.
PIOSSASCO
SAN GIORGIO: Il tempo delle mele.
RIVAROLO
CRISTALLO: La settimana al mare.
S. AMBROGIO
AMBROSIANO: Innamorato pazzo.
S. ANTONINO
MODERNO: [redacted] Viet. [redacted]
[redacted]
SANSICARIO: 1997 fuga da New York.
SETTIMO
GARIBALDI: Il tempo delle mele.
BECCARIS: Innamorato pazzo.
TROFARELLO
DAVIDE: Visite a domicilio.
VALPERGA
AMBRA: Il tempo delle mele.
VENARIA
SUPERCINEMA: Red e Toby nemiciamici.
DANTE: La cugina del prete.

IN QUESTI GIORNI

I fatti di cronaca tradotti in versi [redacted] Gaetano Fiorentino

Al bar

Confesso che [redacted] desta un certo [redacted] / al bar quel tale che, [redacted] allusione, / accanto a me, notorio frammassone, / si accosta al banco ed ordina un cappuccio. / *E' svista da marrani indeli[redacted] / parlar di corde in casa d'impiccati.*

Un segno [redacted] prudenza

Alla Regione Siciliana è sta[redacted] / deciso di non fare [redacted] monumento / a Garibaldi; ed io [redacted] contento. / Chissà che poi [redacted] venga dimostrato / ch'egli, massone, è [redacted] nota [redacted] i fratelli / del gruppo che fa capo [redacted] Licio Gelli.

Lettere dei lettori

Finiti i tempi dei comizi?

Passavo sabato pomeriggio da piazza San [redacted] visto [redacted] gruppo di [redacted] (saranno [redacted] 2000, ma [redacted] si «sparivano» [redacted] piazza) riunite intorno a un palco. [redacted] un comizio. Subito ho [redacted] a qualche gruppo extraparlamentare o a qualche «lega-rivoluzionaria-marxista-leninista» sbucata all'ultimo momento. E [redacted] no. [redacted] guardato con più [redacted] e mi [redacted] accorta [redacted] era un comizio [redacted] pci. [redacted] tristezza! Il partito che riusciva a portare in piazza a Torino [redacted] mila persone. A qualsiasi [redacted] mattino, mezzogiorno, pomeriggio, sera e mezzanotte. [redacted] rimasta stupita. Anche il pci va incontro a te..pi duri.

Laurella Goria - Torino

Le megamulte [redacted] Valentino

Nelle edizioni [redacted] *Stampa Sera* di lunedì, vi [redacted] relativi [redacted] multe inflitte dai vigili urbani agli [redacted] indisciplinati [redacted] avevano parcheggiato [redacted] in [redacted] vietate. Mi pare, leggendo fra le righe, di intravedere una vena polemica per il «caro multa».

Vorrei dire la [redacted] Verso le 15 del famigerato giorno, ho fatto una [redacted] ricognizione nei dintorni di Torino Esposi[redacted] ricerca di un [redacted] per posteggiare. Sono [redacted] subito dissuaso e, [redacted] malincuore, mi sono portato nelle vie adiacenti [redacted] in via Nizza ho parcheggiato regolarmente. Ho poi fatto 450 metri a piedi (con famiglia) visitando l'Expocasa.

Volendo, a dispetto di ogni buon senso civico, avrei po[redacted] un porto[redacted] risolvendo [redacted] il problema posteggio. Ma, come ho detto, ho preferito [redacted] passi in più e godermi l'Esposizione. Altri, invece, salivano sui marciapiedi, [redacted] inoltravano sui prati all'inglese, entravano nei [redacted] pedonali e, [redacted] aria di trionfo, [redacted] allontanavano allegramente p[redacted] gabbato il Codice della Strada.

Quindi le 50 mila lire [redacted] multa vanno benissimo poi[redacted] di ricreazione» [redacted] non di improvviso di malore o di situazioni [redacted] emergenza. I vigili [redacted] altrettanto a [redacted] fermano [redacted] a [redacted] muri [redacted] case impedendo [redacted] transito [redacted]. L'educa[redacted] civica va [redacted] il rispetto [redacted] comuni che, se [redacted] erro, sono un bene di tutti. *Un lettore*

JACQUES COUSTEAU
PIANETA MARE
ENCICLOPEDIA DI SCIENZA E DI AVVENTURA

EDICOLA
A FASCICOLI SETTIMANALI

"Questa è la mia opera più completa ed impegnativa. È il risultato di tutta una vita di ricerche, di studio e di avventure".
(Comandante Jacques Cousteau)

Un'opera di scienza perché raccoglie, attorno al lavoro di Cousteau, i contributi di un'équipe internazionale di studiosi.

Un'opera di avventura perché ripercorre quarant'anni di ricerche, di esperimenti, di incontri negli abissi.

Una grande enciclopedia: 97 fascicoli settimanali da rilegare in 12 splendidi volumi.

[redacted] primi quattro fascicoli in regalo una serie completa di diapositive [redacted]ginali [redacted] Jacques Cousteau.

GRUPPO EDITORIALE FABBRI

ECONOMICI

[redacted] Vendita alloggi

A. SIGNORILE libero c. Brunelleschi salone 3 camere cucina biservizi mansarda 150 mq 2 box auto mutuo Gaiotto 489.789.

ADIACENTE a via Bardonecchia via Ferrara 5 vero affare 2 camere cucina servizio interno e riscaldamento centrale solo L. [redacted] milioni 400 mila. Fiduciaria [redacted]

ADIACENTE piazza Bernini 3 camere [redacted] servizi abitazione [redacted] vendo. Telefonare 530.085.

AFFARE libero alloggio in via Bibiana composto da 2 camere cucina ingresso bagno vendesi tel. 380.810.

[redacted] Utip [redacted] vende signorile grandioso piazza Benefica 3 camere cucina in[redacted] bagno dilazioni permute.

AFFARE Utip 518.987 vende adiacente Piazza Adriano via Monforte 2 camere cucina [redacted] 900 mila [redacted].

AFFARE Utip 518.987 [redacted] grazioso alloggio via Arona zona Parella 2 camere tinello bagno 30 milioni 900 mila rateabili.

AFFARE Utip [redacted] dengo libero ammobiliato camera cucinotta ingresso bagno 39 milioni 900 mila.

[redacted] Utip 518.986 vende via Bava grazioso [redacted] libero soggiorno [redacted] tinello bagno, 89 milioni.

ALLOGGIO A via Saluzzo (centro) ingresso camera cucina servizi, [redacted] di pagamento. Casamercato 650.3805.

ALLOGGIO libero (B. Milano) via Cigna 3 camere tinello cucinino servizi posto auto forte mutuo. Gaiotto 489.780 - 488.972.

ALLOGGIO libero via Cherubini (Barriera Milano) camera cucina servizi spazioso. Forte mutuo. Gaiotto 489.789.

ALLO[redacted] via Pirla - S. Donato 2° [redacted]

[redacted]**LLOGGIO** 3 camere cucina servizi 29 milioni e camera cucina 9 milioni [redacted] via Biella. Tecnocasa 545.882.

ALPIGNANO recente piano alto 2 camere tinello cucinino servizi 60 mq circa. Facilitazioni di pagamento. Casamercato 650.3805.

APPARTAMENTINO libero subito piazza Rebaudengo ingresso camera cucinotta indipendente servizi. Tel. 513.916.

ASSOLUTAMENTE convenienti via Nizza [redacted] casa termo ascensore, [redacted] tinello cucinino bagno L. [redacted] milioni all'acquisto [redacted]lo cucinino bagno L. 12 milioni all'acquisto. Fiduciaria Immobiliare 556.956.

ASTI corso Torino casa decorosa 2-3 [redacted] camere cucina bagno solaio cantina sicura rivalutazione, mutuo. Gabetti 5767.

ATTICO e superattico libero p. Solferino ristruttu[redacted] mq [redacted] circa terrazzo 75 mq. Centro immobiliare tel. 548.153 - 518.229.

[redacted] di Milano via Clementi affare libero camera tinello cucinino servizi 58 mq [redacted] milioni 500 mila Grimaldi 506.484.

BORGO San Paolo via Issiglio 27 stessa casa appartamenti camera cucina bagno pagamento facilitato Immobiliaretoro 549.781.

BORGO Vittoria libero camera cucina termo bagno L. 15 milioni contanti più 10 milioni dilazionati tel. 549.630 - 549.758.

BORGO Vittoria recente ampio ben rifinito 3 camere soggiorno cucinotta bagno 68 milioni meno mutuo tel. 583.434.

CASABIANCA libero subito piazza Crispi camera cucina servizio L. 19 milioni forti dilazioni tel. 531.008.

CASAMERCATO A 650.3805 vende libero in corso Massimo d'Azeglio alloggio signorile composto da salone 2 camere cucina servizi 3 arie 1 balcone verandato portineria. Permute.

CASAMERCATO B 650.3805 liberi 1-2-3 camere, tinello, casa semirecente quasi centrale. Possibilità di dilazioni.

CASAMERCATO C 650.3805 libero via Montezemolo S. Rita recente 3 camere tinello cucinino bagno dilazioni.

CASAMERCATO D 650.3805 signorile corso Siccardi 4 camere cucina servizi ottimo investimento. Dilazioni. Permute.

CASAMERCATO D 650.3805 libero via Moretta (S. Paolo) 2 camere tinello cucinino servizi. Facilitazioni pagamento.

CASAMERCATO D 650.3805 libero Beinasco Strada Antica di None salone 3 camere cucina [redacted] biservizi lire 97 milioni.

CASAMERCATO D [redacted] libero via Borgomasino (Lucento) [redacted] tinello cucinino servizi. Posto auto. Dilazioni.

CASAMERCATO E 650.3805 liberi occupati p. della Repubblica [redacted] casa 1 2 4 camere cucina servizi dilazioni.

[redacted] via Valgiori (S. Paolo) 2 camere cucina [redacted] milioni dilazionabili.

CASAMERCATO Z 650.3805 vende libera casetta unifamigliare a Gassino 4 camere cucina servizi 2 box auto 2 terrazzi. Prezzo molto interessante. Facilitazioni di pagamento.

CASCINE Vica libero recente spazioso 2 camere tinello cucinino terrazzo coperto mq 25 L. 66 milioni. Tel. 782.790.

CASCINE Vica libero presso corso Francia ampio camera tinello cucinino servizi L. 46 milioni 500 mila [redacted] tel. 959.2001.

CENTRALE libero via Gioberti ascensore riscaldamento con termosifoni. Due camere cucina ingresso bagno. Posto auto L. 25 milioni contanti più mutuo. Fiduciaria Immobiliare 556.956.

CENTRALE libero in casa d'epoca alloggio mq 170, lire 140 milioni da ristrutturare. Centro immobiliare 696.3174.

CENTRALISSIMO via Garibaldi 4 camere cucina servizio. Facilitazioni [redacted] pagamento. Immobiliaretoro 549.781 - 553.204.

CENTROCASA 513.631 libero via Monte Pietà 15 uso ufficio 3 vani servizi primo piano, 128 milioni dilazionabili.

CENTROCASA 513.631 libero corso Belgio stabile d'epoca termo ascensore 2 camere cucina ingresso bagno 54 milioni 200 mila.

CERVINO tel. 749.2623 vende libero Collegno 1 camera tinello cucinino servizi recente L. 49 milioni 500 mila dilazionabili.

CERVINO tel. 749.2623 vende libero c. Grosseto signorile saloncino 2 camere tinello cucinino servizi box auto L. 170 milioni.

CERVINO tel. 749.2623 vende libero adiacente p. Villari camera tinello cucinino servizi L. 49 milioni.

CIRIE' centro villetta indipendente 2 camere cucina servizi terreno mq 500 possibilità ampliamento. Casa-Nova 920.9705.

CIRIE' corso Nazioni Unite vendesi alloggi liberi di 3-4 [redacted] e [redacted] Casa-[redacted]

COLLEGNO Borgata Paradiso [redacted]pato 3 vani cucina [redacted] L. 42 milioni volendo [redacted]. Facilitando G2 vende. Tel. 780.3050.

COLLEGNO [redacted] signorile ingresso camera tinello cucinino bagno posto [redacted] 59 milioni e mutuo Gatha vende 580.151.

COLLEGNO [redacted] recente alloggi[redacted] libero saloncino 2 camere tinello cucinino bagno [redacted] permuta. Casa-Nova 356.916.

COLLINA liberi costru[redacted] signorile da mq 120 a mq 240 giardino privato ottime rifiniture garage. Expocasa, tel. 504.263.

CONSULEDILE 533.322 vende corso Moncalieri 328 modernissima palazzina elegante [redacted] rifinita. 1-2-3 camere tinello servizi da 39 milioni a 68 milioni volendo spaziosi box [redacted] magazzini.

CONSULEDILE 533.322 offre ultima occasione via Montenovegno 22 (piazza Pitagora) recenti ben tenuti camera tinello cucinino bagno da 32 milioni [redacted].

[redacted] via Bra [redacted] camera cucina [redacted] bagno 23 milioni Centro [redacted] Re tel. [redacted]

CORSO Grosseto, via Cerrione 26 recente costruzione disponibili anche liberi 2 camere tinello cucinino tre camere tinello cucinino volendo box auto. Fiduciaria Immobiliare 556.956.

CORSO M. d'Azeglio vendesi libero appartamento ultrasignorile 300 mq più box piano alto vista sul parco salone 5 camere cucina 4 servizi Alessio Immobili tel. 550.218.

CORSO M. d'Azeglio libero signorilissimo ingresso salone 3 camere cucina doppio servizio cantina. Tel. 799.114.

CORSO Re Umberto adiacente libero in casa d'epoca salone 3 camere cucina biservizi. Centro Immobiliare 696.3174.

COSTRUZIONE recente via Monginevro 192 libero 2 camere tinello cucinotto bagno gran[redacted] ingresso terrazzino L. 53 milioni più mutuo [redacted] Fiduciaria Immobiliare 556.956.

COSTRUZIONE recente via Cumiana [redacted] spaziosi [redacted] tinello cucinino L. 18 milioni più mutuo, 2 camere tinello cucinino L. [redacted] milioni più mutuo. Fiduciaria [redacted] 556.956.

CROCETTA adiacente [redacted] libero [redacted] vani, cucina, servizi, cantina. Tel. 780.9422.

FIANO villa unifamiliare 5 vani doppi [redacted] mansarda garage terreno mq 4 mila costruzione recente. Casa-Nova 920.9705.

[redacted] **FIMINTER A** spa libero piazza Solferino in stabile d'epoca prestigioso appartamento di salone 4 camere cucina lavanderia tripli servizi ingresso dilazioni. Tel. 696.7121.

FIMINTER spa via Tripoli luminoso camera tinello cucinotto servizi ingresso L. [redacted] milioni 500 mila dilazioni. Tel. 696.7121.

FIMINTER spa corso Casale appartamento [redacted]paro di soggiorno 3 camere cu[redacted] ingresso dilazioni. Tel. 696.7121.

FIMINTER spa libero Centro Europa luminoso appartamento di salone 2 [redacted] biservizi mutuo. Tel. 696.7121.

[redacted] spa adiacente corso Re Umberto in stabile d'epoca [redacted] biservizi ingresso tel. 696.7121.

[redacted] spa libero Barriera di Milano [redacted] partamento di 2 [redacted] cucinino servizi ingresso tel. 696.7121.

FIMINT[redacted] spa libero corso Unione Sovietica luminoso 2 camere tinello cucinino servizi ingresso dilazioni tel. 696.7121.

[redacted] **FIMINTER 2** spa libero corso Giambone appartamento signorile di saloncino 3 camere [redacted] cucinino ingresso piano alto termo ascensore mutuo. Tel. 696.7121.

FINCI adiacente corso Peschiera frazione alloggi 1/2 camere tinello cucinino servizi box auto dilazioni. Tel. 505.691.

GABETTI 5767 vende Barriera Milano via Lanì in stabile decoroso camera cucina servizio [redacted] milioni 500 mila dilazionabili.

[redacted] 5767 vende libero angolo c. Toscana via Gotti recente 2 camere cucina bagno cantina doppia esposizione.

GABETTI 5767 vende adiacente via Rieti via Asiago [redacted] cucina bagno cantina ampia [redacted]ra 27 milioni 500 mila più box.

GABETTI 5767 vende [redacted], [redacted] Campagna via Paolo Veronese recente 1 camera tinello cucinotta bagno 34.000.000.

GABETTI 5767 vende libero adiacente p. Rebaudengo c. [redacted] 2 [redacted]mere tinello cucinino bagno 2 ripostigli.

GABETTI 5767 vende li[redacted]o adiacente p. Rivoli via Zumaglia salone 2 camere cucina ba[redacted] servizio cantina con mutuo.

GABETTI 5767 vende adiacente c. Agnelli via De Canal recentissimo salone 3 camere cucina doppi servizi con mutuo.

GABETTI 5767 vende libero Barriera Milano corso Giulio Cesare camera cucina bagno cantina, 42 milioni 500 mila dilazionabili.

GABETTI 5767 vende libero San Salvario via Canova recente signorile soggiorno 2 camere cucina doppi servizi mutuo casa.

GABETTI 5767 vende libero corso Corsica spazioso recente piano alto panoramico camera tinello cucinino bagno con mutuo.

GABETTI [redacted] vende l[redacted] Bernini via Barbaro [redacted] ascensore e riscaldamento centrale 2 camere cucina bagno.

GABETTI 5767 vende libero San Salvario via Campana casa d'epoca salone 2 camere cucina doppi servizi cantina con mutuo.

GABETTI 5767 vende San Salvario via Belfiore in casa d'epoca 2 camere cucina servizio, 13 milioni dilazionabili.

GABETTI 5767 vende adiacente corso Francia via Pacchiotti luminoso 3 camere cucina bagno 54 milioni 800 mila, dilazionabili.

GABETTI 5767 vende al Fioccardo via Ferrero di Cambiano villa libera unifamiliare recente costruzione con giardino.

GABETTI 5767 vende Santa Rita via Barletta 67 studios liberi in casa [redacted] e riscaldamento possibilità alto reddito, [redacted]nate sul posto pomeriggio.

[redacted] 5767 vende adiacente corso Grosseto via Banchette n. 16 recenti camera tinello cucinino bagno da 27 milioni a 29 milioni 500 mila, personale sul posto pomeriggio.

GABETTI 5767 vende libero corso Rosselli adiacente piazza Marmolada recente piano alto 2 camere cucina bagno con mutuo.

GABETTI 5767 vende largo Orbassano corso Rosselli piano alto luminoso camera tinello cucinino bagno 37 milioni.

GABETTI 5767 vende libero attico adiacente piazza Chironi via Domodossola 2 camere tinello cucinino bagno con mutuo.

GABETTI 5767 vende liberi stessa casa Santa Rita via Frinco 2 camere cucina bagno cantina ottimo investimento con mutuo casa.

GABETTI 5767 vende libero zona Nizza via Alassio spazioso camera cucina bagno cantina posto auto 35.500.000.

GEDIM libera in Rivoli casetta indipendente mono-bifamiliare 180 mq orto giardino e box dilazioni permute. Tel. 517.566.

GEDIM libero via Cernaia appartamento uso abitazione-ufficio in stabile d'epoca 7 camere cucina doppi servizi tel. 517.566.

GEDIM libero c. Palestro in prestigioso stabile liberty mq 220 adatto uso ufficio-abitazione permuta tel. 517.566.

GEDIM libero Grugliasco spaziosissimo 3 camere tinello cucinotta bagno in stabile recente vero affare volendo box tel. 517.566.

GENERALI 380.673 libero piazza Villari camera tinello cucinino servizi ingresso cantina 35 milioni facilitazioni.

GENERALI 380.673 libero Borgaro in costruzione signorile 2 camere tinello cucinino servizi cantina box 85 milioni.

GENERALI 380.673 libero corso Racconigi 2 camere tinello cucinino servizi cantina. 57 milioni. Pagamento facilitato.

GRIMALDI (Beinasco) libero via Padova in stabile recente tutti conforts 2 camere tinello cucinino servizi possibilità box 57 milioni facilitazioni di pagamento. Tel. 505.917.

GRIMALDI (10 Millefonti) via Genova piano alto ingresso camera tinello cucinino servizi 45 milioni. Tel. 505.917.

GRIMALDI (11 Lingotto) libero via D. Vigliani in stabile recente signorilissimo attico di ingresso salone 2 camere cucina biservizi più ampia mansarda terrazzo panoramico box per 3 auto. Tel. 505.917.

GRIMALDI (12 Santa Rita) libero corso Cosenza ultimo piano panoramicissimo in stabile con portineria molto signorile ingresso salone 5 camere cucina doppi servizi posti auto 226 milioni. Tel. 505.917.

GRIMALDI (23 Borgo Po) libero precollina vista panoramica ingresso soggiorno 2 camere tinello cucinino servizi ampia balconata box in stabile signorile tutti comforts 135 milioni. Tel. 505.917.

GRIMALDI (3 San Salvario) libero piano alto signorile ingresso soggiorno 2 camere tinello cucinino servizi tutti conforts 109 milioni. Telefonare 505.917.

GRIMALDI (4 Crocetta) libero attico in stabile signorile recente con portineria doppi ingressi salone 4 camere tinello cucina tripli servizi più veranda riscaldata e terrazzo con splendida vista 387 milioni possibilità box. Tel. 505.917.

GRIMALDI (5 San Paolo) libero ingresso 2 camere tinello cucinino servizi anche uso ufficio 78 milioni. Tel. 505.917.

GRIMALDI (5 San Paolo) libero ingresso 2 camere cucina servizi 67 milioni facilitazioni di pagamento. Tel. 505.917.

GRUGLIASCO spazioso due camere tinello cucinino termo bagno [redacted] auto 55 milioni [redacted] mutuo e dilazioni. [redacted] 443.223 - 441.787.

GRUPPO-S frazione via Artisti (Vanchiglia) libera mansarde di 1-2 camere e [redacted] L. 5 milioni e mutuo Casaviva 553.363.

[redacted] libero [redacted] Vanchiglia ampio camera cucina bagno L. 15 [redacted] più mutuo. L'Amministratore 513.203.

[redacted] libero [redacted]brario (Statuto) soggiorno 3 camere cucina servizi ottimo [redacted] Casaviva 553.363 - 532.807 - 543.773.

GRUPPO-S libero via Sesia (B. Milano) ampio camera cucina servizi 13 milioni e [redacted]. [redacted] 553.363 - 543.825.

GRUPPO-S [redacted] Gioberti (Crocetta) [redacted] cucinotta servizi 32 milioni 200 mila dilazionabili Casaviva 543.825 - 532.807.

GRUPPO-S libero via [redacted] (S. Paolo) 3 camere cucina bagno 89 milioni e mutuo Casaviva 543.773 - 553.363.

[redacted] libero [redacted] Coppino [redacted] camere tinello cucinino bagno 39 milioni e mutuo Casaviva 543.825 - 543.773 - 553.363.

GRUPPO-S libero via Filadelfia salone 2 camere tinello servizi box 150 milioni e mutuo Casaviva 553.363 - [redacted].

[redacted] 2 [redacted] tinello cucinino bagno ingresso solaio 55 milioni e comode rate Sbarra 521.1431.

GRUPPO-S libero via Piossasco B. Milano ottima camera tinello servizi L. 35 milioni e mutuo Sbarra 521.1431.

GRU[redacted] liberi via Bava stessa casa monolocali ristrutturati con [redacted]no 9 milioni [redacted]tuo Sbarra 521.1431.

GRUPPO-S libero via Genova Italia 61 [redacted]te 2 [redacted] tinello cucinino servizi [redacted] milioni e mutuo Sbarra 521.1431.

GRUPPO-S libero c. Cosenza Mirafiori [redacted]ra tinello cucinino bagno 40 milioni e [redacted] Sbarra 521.1431.

GRUPPO-S libero [redacted] Lemie Lucento saloncino [redacted] camera tinello bagno volendo box 65 milioni e mutuo Sbarra 521.1431.

[redacted] libero via Vandalino Francia ampi[redacted]a tinello termo bagno vero [redacted] e mutuo Sbarra 521.1431.

GRUPPO-S libera a Moncucco Villa bifamigliare di [redacted] camere [redacted] cucine 2 bagni cantina box e giardino Sbarra 521.1431.

GRUPPO-S libero via Lombroso Nizza affare 2 camere cucina servizi 15 milioni e mutuo Sbarra 521.1431.

GRUPPO-S S. Paolo via P[redacted]nza affare camera cucina servizi 7 milioni e mutuo Casaviva 543.773 - 542.825 - 532.807.

GRUPPO-S via Monginevro San Paolo 2 [redacted] camere cucina servizi L. 10 milioni e dilazioni. Casaviva 543.773 - 543.825 - 532.807.

GRUPPO-S via Pieve (centro) [redacted] alloggi varie metrature a partire da [redacted] milioni e mutuo Casaviva 543.773 - 532.807.

IFIM
libero corso Brunelleschi recente piano alto ottime rifiniture saloncino 2 camere cucina servizi biingressi volendo box dilazioni e/o permuta tel. [redacted] 742.834.

(continua)

LOTTO

A [illegible] DI
GIORGIO LOMBARDI

[illegible] primavera s'inizia con un quartetto di centenari in testa alla classifica del ritardo: primatista assoluto [illegible] 33 di Cagliari, con [illegible] consecutive, seguito da [illegible] di Genova (105), 36 di Torino (104) [illegible] 80 di Firenze (101). Estratto, invece, il capolista [illegible] Venezia, 43, [illegible] quota 97, [illegible] sostituito da [illegible] che [illegible] di un solo punto. Hanno ripetuto l'uscita [illegible] sette giorni di distanza: 55 a Bari, 59 a Cagliari, 66 a Genova, 38 a Roma e 11 a Venezia.

A chi segue il gioco delle combinazioni segnaliamo coppia di Gemelli [illegible] Bari (65-88), la seconda in due settimane; quaterna [illegible] Figure [illegible] Palermo (46-10-19-83), terni nelle Cadenze a Firenze (82-2-72) [illegible] nelle Figure [illegible] Napoli (52-43-79).

Questa è la classifica, dopo l'estrazione del [illegible] 1982, dei numeri [illegible] maggior ritardo nelle dieci ruote (almeno [illegible] settimane d'assenza):

[illegible] 68 (72); 27 (66); 48 (62); [illegible] (61); 25 (55); 58 (54); [illegible] (52); 75 (51).

Cagliari: 33 (108); 26 (92); 14 (84); 25 (76); 20 (64); 32 (56); 38 (54); 65 (54).

Firenze: 80 (101); 90 (90); 63 (73); 31 (66); 58 (64); 14 (59).

Genova: 84 (105); 55 (72); [illegible] (65); 47 (52).

Milano: 85 [illegible] 29 (76); 47 (68); 81 (67); 51 (63); 62 (62).

Napoli: 31 (91); 48 (80); [illegible] (57); 89 (57); 24 (54); 60 (54); 56 [illegible].

Palermo: 36 (54); 78 (52).

Roma: 54 (93); 23 (85); 29 (73); [illegible] (55); 45 (54); 13 (50).

Torino: 36 (104); 28 (82); 77 (75); 13 (71); 20 (53).

Venezia: 83 (97); 35 (95); 4 (61); 26 (59); 75 (52); 27 (50); 67 (50).

Ed [illegible] i maggiori ritardi nel dare l'ambo [illegible] le varie combinazioni:

[illegible] Genova, 17; Palermo, 17; Cagliari, 16; Firen[illegible] 11.

[illegible] Venezia, 29; [illegible] poli, 23; Palermo, 20; Roma, 20.

[illegible] Palermo, [illegible] (54); Venezia, 7 (50); Firenze, [illegible] (48); Cagliari, [illegible] (47).

Figure: Napoli, 4 (57); Cagliari, 2 [illegible]2); Firenze, 8 (39); Genova, [illegible] (26).

Decine: Bari, 70.na (38); Napoli, 50.na (29); Palermo, 1.a (27); Torino, 40.na (27).

Enalotto — Nel [illegible] [illegible] (colonna vincente: 1 2 2 - 1 2 1 - X X X - X X 2) ai giocatori [illegible] hanno totalizzato [illegible] punti spettano lire 21.562.500; agli «undici» van[illegible] lire 726.800; [illegible] «dieci» ne spettano 56.700. Il monte premi è stato di lire 646.876.997.

Per il concorso numero 13 del 27 marzo [illegible] proponiamo [illegible] sistema da [illegible] colonne (7 fisse [illegible] 5 doppie), [illegible] in base [illegible] frequenze, ritardi e ripetizioni dei segni nelle singole ruote:

[illegible]	2	Palermo	1
Cagliari	[illegible]	[illegible]	1 2
[illegible]	1 X	Torino	1
Genova	X	[illegible]	2 1
[illegible]	1 X	Napoli 2°	1 2
Napoli	[illegible]	[illegible]	1

LA DIETA

A CURA DI
EVA FERRERO

Vorrei qualche notizia sul miele. Si può [illegible] posto [illegible] zucchero? Quali altri impieghi ha, oltre [illegible] quello alimentare?

(N. F. - Torino)

Date le sue proprietà d'alimento assimilabile, energetico (100 grammi [illegible] miele contengono 320 calorie utilizzabili) e ricco di sostanze [illegible] (ferro, calcio, [illegible] [illegible] e composti [illegible] fosforo), i naturalisti consigliano di usarlo sempre invece dello zucchero. [illegible] [illegible] prepa[illegible] dei [illegible] [illegible] delle torte (in questo caso, però, bisogna diminuire il liquido indicato [illegible] ricetta [illegible] [illegible] grammi ogni 300 grammi di miele).

Uso alimentare a parte, lo si può impiegare come disinfettante [illegible] [illegible] e sbrasioni oppure [illegible] calmante della tosse, sciolto in una tazza [illegible] tè caldo. Nell'antichità, le donne greche si spalmavano di miele per [illegible] le irritazioni e le screpolature della pelle.

[illegible] [illegible] il giorno, [illegible] ho [illegible] il tempo [illegible] la vo[illegible] [illegible] [illegible] a pre[illegible] da mangiare [illegible] mi riduco sempr[illegible] con il panino e la scatoletta. [illegible] consigliarmi qual[illegible] [illegible] [illegible] [illegible] [illegible] [illegible] salute ma[illegible] [illegible] veloce?

(V. G. - Cuneo)

Esiste un cibo veramente rivoluzionario. L'ha «inventato» [illegible] società [illegible] inglese dopo [illegible] anni di esperimenti e con [illegible] [illegible] [illegible] milioni e [illegible] [illegible] sterline. [illegible] un processo di fer[illegible] simile [illegible] quello della birra, glucosio e amido vengono trasformati in funghi microscopici che contengono [illegible] stessa quantità [illegible] proteine del manzo, [illegible] più fibre e meno grassi [illegible] carne.

Allo stato naturale, quest'alimento [illegible] ha colore [illegible] [illegible] pore, ma può venire rapidamente manipolato in modo [illegible] somigliare alla carne, al pesce, al formaggio o alla zuppa inglese. [illegible] [illegible] modo non [illegible] ben chiaro, né si conosce an[illegible] il nome di questo magico prodotto, ma pare che sarà presto immesso sul mercato. Così lei risolverà i suoi problemi.

FRANCOBOLLI

A CURA DI
RENZO ROSSOTTI

Le poste italiane con un esemplare da 120 lire, che verrà [illegible] il 31 marzo, ricorderanno [illegible] settimo centenario del fatto noto come «I Vespri siciliani». Si tratta della congiura (che ispirò anche una tragedia) di Gastone [illegible] Procida contro Carlo d'Angiò. Il sanguinoso episodio ispirò [illegible] teatro [illegible] [illegible] Duveyrier trassero infatti dalla vicenda il libretto in cinque atti poi musicato da Giuseppe [illegible]i nel 1855. [illegible] fran[illegible] [illegible] una veduta d'insieme della chiesa [illegible] Santo Spirito che fece da scenario alla vicenda, ad un intrigo [illegible] cui sfociò la rivolta [illegible] contro i dominatori stranieri. [illegible] commemorativo interessa [illegible] collezionisti tematici che si interessano ai grandi [illegible] storici e, per le opere che ne sono state ricavate, agli appassionati del [illegible] e anche [illegible] filatelisti [illegible] seguono [illegible] lirica.

● **Il teatro inglese** — Il 28 aprile [illegible] poste britanniche dedicheranno una interessante serie commemorativa al teatro inglese. Quattro esemplari illustrano il balletto, [illegible] «pantomima», l'opera [illegible] Shakespeare nel suo insieme e, infine, la lirica. Esemplari che appagano molte tematiche, disegnati con cura [illegible] Adrian George, [illegible] rientrano in quelle emissioni illustranti «avvenimenti storici», soggetti prescelto dalla Cept, ossia [illegible] Comunità Europea delle Poste e Telecomunicazioni per quest'anno. Tutti i bozzetti recano infatti l'emblema e [illegible] sigla della Cept.

● [illegible] «rilancia» — [illegible] che negli Stati Uniti, particolarmente [illegible] base spaziale Kennedy, hanno salutato le ultime missioni nello spazio dell'aereo «Shuttle», hanno avuto il potere [illegible] risvegliare il tema astronautico che da un po' di tempo a questa parte languiva per la [illegible] di novità: [illegible] lancio, [illegible] missione e, quindi, disinteresse [illegible] collezionisti per tutto il settore. Va segnalato [illegible] a tale ripresa ha molto contribuito il blocco di otto francobolli stampati uniti, [illegible] modo da comporre quasi un multicolore foglietto, per salutare i benefici concreti, pratici, che [illegible] missioni nello spazio la [illegible] e l'uomo hanno saputo ricavare.

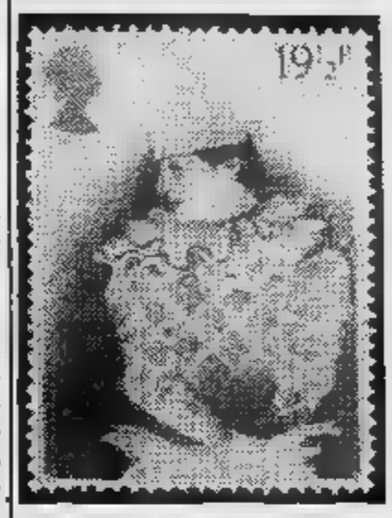

I DISCHI

A CURA DI
FRANCO MONDINI

Con una ventina di nuovi titoli, la Durium ha ora arricchito [illegible] [illegible] ampio catalogo [illegible] collana «Kings of Jazz», preziosa per il collezionista, utile strumento (a prezzo economico) per chiunque voglia aggiornarsi sulla musica afroamericana o accostarvisi. [illegible] [illegible] [illegible] équipe [illegible] specialisti, la «King of jazz» propone in ogni album il repertorio inedito dei grandi protagonisti colti «in diretta» durante un concerto, [illegible] [illegible] sion [illegible] night club, [illegible] l'esibizione radiofonica. Ellington, Armstrong, Bechet appaiono [illegible] altri classici con una ab[illegible] e selezionata produzione; [illegible] settore riservato [illegible] solisti moderni si impongono le registrazioni a caldo [illegible] [illegible] Parker, di un Davis, di un Navarro, di un Bud Powell.

Un album dedicato a Nat King Cole (1944) offre l'occasione [illegible] distratti per confrontarsi con l'arte pianistica di un [illegible] divenuto celebre come cantante. Rivale [illegible] Si[illegible] durante gli [illegible] Cinquanta, King Cole aveva iniziato la propria carriera [illegible] pianista e dirigeva un trio organizzato [illegible] gusto raffinato. Irreprensibile nella stesura formale la miniorchestra[illegible] di [illegible] si arricchiva [illegible] ogni [illegible] [illegible] fluente [illegible] intelligentemente filtrata) ve[illegible] inventiva del leader. [illegible] pianisti hanno in seguito ten[illegible] il [illegible] modello: [illegible] stesso Oscar Peterson degli esordi [illegible] ricalcare certe formu[illegible] tipiche dello stile del King dove un sapiente [illegible] [illegible] «block chords» si [illegible] [illegible] brillante e agile gioco [illegible] linea melodica.

[illegible] Mondini

DAMA

A CURA DI
CARLO BARBERO

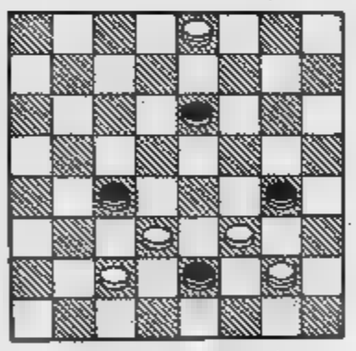

Il B. vince in 5 mosse
(R. Cipolli)

SOLUZ.: 26-21, [illegible] 3-7, 27-18; 7-21, 25-18; 28-31, 20-27; 31-13.

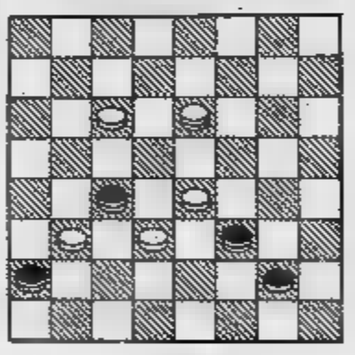

Il B. vince in 4 mosse
(R. Cipolli)

SOLUZ.: 11-15, 23-5; 15-20, 18-27; 20-24, 25-18; 24-13.

GRAZIE AL SUO PRIMATO DI VENDITE...

FORD TRANSIT, APPENA TUO, TI DA' SUBITO 500.000 LIRE!

Ford Transit vuol festeggiare così il suo invidiabile primato: oltre 1.600.000 esemplari venduti.
Ford Transit: il più esperto in Europa.
Con i suoi potenti ed economici motori 2.4 Diesel [illegible] 1.6/2.0 Benzina e con il suo esclusivo sistema anti-ruggine. Ford Transit [illegible] offre la gamma più completa: Furgone, Kombi, Autocarro, chassis Doppia Cabina e Autobus.
Ben 5 classi di portata. VAI SUBITO DAL TUO CONCESSIONARIO FORD E CON IL TRANSIT TROVI BEN 500.000 LIRE.

SOLO [illegible] VEICOLI VENDUTI E CONSEGNATI [illegible] IL 30 APRILE.

Tradizione di forza e sicurezza

L'equipaggiamento di serie della Renault 14 *è esemplare per completezza* [redacted] *funzionalità.* **La versione GTL** *offre, tra l'altro: cambio a 5 marce, sedili anteriori reclinabili con poggiatesta regolabile, cinture anteriori a riavvolgimento automatico, lunotto termico, alzacristalli azzurrati, moquette al pavimento, orologio al quarzo, tergicristallo* [redacted] *due velocità con lavavetro elettrico, divano posteriore ribaltabile, dispositivo sicurezza bambini, due retrovisori esterni, luci di retromarcia, antinebbia posteriore.* **La versione** [redacted] *offre in più, sempre di serie: alzacristalli elettrici anteriori, chiusura centralizzata delle porte, contagiri elettronico, predisposizione impianto radio, lavatergilunotto.*

Il cambio a 5 marce a innesto diretto è di serie sulle [redacted] versioni TS e GTL. La quinta marcia, caratterizzata da [redacted] rapporto lungo, oltre [redacted] consentire [redacted] guida più brillante e più sportiva contribuisce a ridurre ulteriormente i consumi, soprattutto alle alte velocità.

Il risparmio di carburante è un fatto concreto. Con il suo nuovo [redacted] supereconomico (1360 cc, 60 CV/DGM [redacted] 5250 giri, coppia massima 10,6 mkg a 2500 giri) la Renault 14 GTL percorre oltre 13 km con un litro alla velocità di crociera di 120 orari. La velocità massima è di 150 km/ora.

RENAULT 14

Le Renault sono lubrificate con prodotti [redacted]

A

ECONOMICI

19 Vendita alloggi

IFIM
libero corso Francia (Collegno) luminoso ca-[redacted] tinello cucinino servizi, [redacted] e/o permute Tel 748 718 - 742.834.

IFIM
libero presso piazza Rivoli [redacted] 2 camere cucina biservizi. Dilazioni e/o permute. Telefonare 748.718 - [redacted].

IFIM
libero piazza Adriano luminoso saloncino 3 camere [redacted] biservizi dilazioni e/o permute tel 748.718 742.834

IFIM
libero precollina ristrutturato anche uso ufficio 2 camere ti[redacted] cucinino servizi 65 milioni [redacted] mutuo e dilazioni. Telefonare 742.840 - [redacted]

[redacted]
libero prestigioso in casa d'epoca zona Cit Turin salone 3 [redacted] camerette cucina bagno più [redacted] dilazioni e/o permute tel 748.718 742 [redacted].

IFIM
[redacted] via Saffi ristrutturato soggiorno camera [redacted] bagno [redacted] francese. Dilazioni e/o permute Telefonare 742.840 - [redacted].

IFIM
occupato corso Francia [redacted] casa recente signorili 2 [redacted] tinello cucinino biservizi [redacted] 48 milioni dilazionabili. Telefonare 515.582

[redacted] Telesio [redacted] stabile alloggi: [redacted] cucina servizi, 17 m[redacted] 500 mila. Dilazionabili Holding 586.288.

LIBERI via Torino 7, camere cucina [redacted]. Minimo contanti [redacted]. Immobiliarestoro [redacted] 553.[redacted]

[redacted] signorile [redacted] Montecuccoli [redacted] soggiorno camera tinello cucinino servizi mutuo. Studio RD 535.211 - 532.711.

LIBERO [redacted] 2 camere 2 ca[redacted] 2 servizi lone mutuo fondiario tel [redacted]

LIBERO Borgo Vittoria [redacted] cu[redacted]o b[redacted] ripostiglio cantina 2 arie 2 balconi. Studio N vende 58 milioni. Tel. 482.222

LIBERO [redacted] Ferrucci adiacenze soggiorno 2 camere cucinotta [redacted] servizi ampio terrazzo [redacted] tel. [redacted]

[redacted] corso Vercelli, [redacted] cucina ingresso bagno. Pagamento facilitato Immobiliarestoro 549 761 553.204.

LIBERO inizio corso Francia via P. d'Acaja [redacted] 2 camere cucina a L. [redacted] milioni dilazionabili tel. 519 017/519.085.

[redacted] largo [redacted] ingresso salone 2 ca-[redacted] abitabile [redacted] cantina soffitta 76 milioni tel. 441.466 - 442.553.

[redacted] p. S[redacted] prestigioso [redacted] giorno 3 camere cu[redacted]o biservizi ca[redacted] anche uso studio. Tel. [redacted] 466 - 442.553.

LIBERO piazza Crispi Barriera di [redacted] camera cucina [redacted] milioni [redacted] sufficiente 9 milioni Tel 443.223 - 441.787.

LIBERO [redacted] appartamento ingresso salone camere [redacted] abitabile servizi [redacted] tel. [redacted].553.

[redacted] piazza Galimberti adiacenze saloncino 2 camere cucina [redacted] servizi cantina posto auto 70 milioni Tel. 441.466

LIBERO vera [redacted] costruzione con [redacted] [redacted] grande soppalco L. 18 milioni 200 mila. Fidu-[redacted] Immobili[redacted]958.

LIBERO via Berthollet 30 termo bagno ascensore [redacted] camere cucina Lux Casa vende. [redacted]

LIBERO via Lombroso S. Salvario 2 [redacted] cucina ingresso servizio 30 mq 25 milioni 500 [redacted] Grimaldi 586.262.

LIBERO via [redacted] cucinino bagno. Pagamento facilitato. Immobiliarestoro [redacted] - 553.204.

LIBERO via Urbino vero affare libero ingresso 2 camere cucina 2 servizi 55 [redacted] zioni pagamento Grimaldi 506.464.

LUCIANA VOLA [redacted] adiacente corso Montegrappa 2 [redacted] cucinino. [redacted] 657.824

MANSARDA di 2 vani con duplice esposizione [redacted] adiacenze corso G. Sella L. 8 milioni rateabili tel. 519.017/519.085.

[redacted] libera vicinanze Porta Nuova L. 11 [redacted] Tel. 531.681.

[redacted] corso Dante angolo via [redacted] rio libero camera tinello cucinino bagno sicura rivalutazione [redacted]

[redacted] via [redacted] Giovanni Bosco libero [redacted] alto 2 [redacted] tinello cucinino bagno [redacted] con mutuo. Gabetti 5767.

[redacted] via [redacted] recente [redacted] 3° piano 2 camere tinello cucinino bagno buon investimento. [redacted]

MONOCAMERA [redacted] milioni [redacted] mila [redacted] in residence esclusivo collinare [redacted]. Studio Codoni tel. 530.871.

[redacted] reddito in recente costruzione via Ventimiglia (z[redacted] ospedale) [redacted] milioni dilazionabili Grimaldi [redacted]

[redacted]LINO affare due camere tinello servizio termo ascensore occupato piano alto mutuo L. 42 milioni. Tel. 546.626.

NICHELINO [redacted] alloggio occupato in casa signorile 2 camere tinello cucinino [redacted] L. 42[redacted] Tel. 350.277.

NICHELINO via Vernea libero spazioso 2 camere cucina servizi cantina L. 45 milioni dilazionabili. Fidalcasa tel. 959.1122.

NUOVO Studio Immobiliare 531.475 [redacted] centralissimo libe[redacted] lussuoso salone camera cucina servizi più soppalco.

OCCASIONE Trana centro vendo alloggio libero nuovo signorile salone 2 camere [redacted] servizi L. 68 milioni più 15 mutuo agevolato. Tel. 350.277.

PARELLA libero primo piano casa epoca una camera cucina servizi esterni 22 milioni. Tel. 782.790.

PERMUTIAMO liberi 1 - 2 - 3 - 4 camere tinello con alloggi più grandi o più piccoli anche cintura. Casamercato tel. 650.38.05.

[redacted] adiacenze in palazzo d'epoca signorile libero attico camera cucina servizi [redacted]. 531.475 644.908.

[redacted] libero [redacted] ampio soggiorno [redacted] L. 59 milioni. Fidalcasa tel. 959.1122.

PLATA tel. 556.904 libero Filmaci [redacted] recente mq 70 camera tinello cucinotto servizi L. [redacted] milioni dilazionabili.

PLATA tel. [redacted] liberi adiacente [redacted] Vigiani stessa [redacted] 1-2 camere [redacted] cucinino servizi. Pagamento dilazionato

[redacted] Strada piano alto ingresso saloncino camera tinello cucinino servizi cantina dilazioni. Tel. 441.466 - 442.553 Grimaldi.

P[redacted]COLLINA
In stabile d'epoca 5 camere cucina servizi L. 96 milioni dilazionabili. Tel. 548.630.

S.[redacted]GNO appartamento in villa nuova salone 3 camere cucina 2 bagni tavernetta garage 180 milioni [redacted] 545.682.

S. PAOLO [redacted] appartamento [redacted] casa [redacted] 1-2 camere tinello [redacted] cantina. Tel. 797.120

S. RITA vendesi appartamento in casa signorile 3 camere cucina bagno [redacted] cantina Alessio Immobili tel. 550.218.

S. RITA via Monteberlero piano 5° 2 camere tinello cucinino servizi vuoto 46 milioni più mutuo 7 milioni. Auxis 596.007 - 597.774.

SETTIMO libero via Palestro recente signorile ampio 2 camere cucinotta servizi possibile box Studio RD 532.711 - 535.211.

STILCASE libero via Roma Collegno signorile 2 [redacted]mera tinello bagno ampio recente 50 milioni e mutuo 617.808 - 545.674 - 532.462.

TAIT F in via Filadelfia Studio 2 camere cucina ingresso bagno termoascensore locato L. 47 milioni tel. [redacted]

TESORIERA ingresso camera tinello cucinino bagno termo ascensore 26 milioni 500 mila dilazioni Tecnokasa 545.682.

TRANA mansardato nuovo Iva 2% entrata camera cucina cameretta servizi riscaldamento autonomo doppi vetri box auto L. 39 milioni Grimaldi Orbassano 901.2719.

UTIP 518.988 vende libero corso Racconigi camera tinello cucinino [redacted] bagno [redacted] litazioni pagamento.

UTIP 518.987 vende via Chiesa della Salute 2 [redacted] cucina [redacted] termo bagno L. 39 milioni 900 mila, rateabili.

[redacted] Nicomede Bianchi 114-16: 1-2-3 camere cucina bagno abbinabili termo [redacted] Lux Casa, telefono 546.476.

VIA Paisiello in stabile del [redacted]1, signorile piano [redacted] spaziosissimo [redacted] cucinino bagno 42 [redacted]. [redacted]. 749.7637.

VIA Valgioie vendo libero 2 camere cucina bagno termo ascensore, lire 63 milioni dilazioni. Telefonare 740 489.

[redacted] Ventimiglia [redacted] collinare lussuoso salone 2 [redacted] tinello doppi servizi doppi ingressi. Tel. 531 475 - 544.908.

VILLETTA nuova da ultimare collina torinese ottima posizione salone cucina 4 camere biservizi garage cantina terreno recintato vendiamo Tel 872.384.

VILLETTA unifamiliare convenientissima di nuova costruzione in Rivoli (Villarbasse). In-[redacted] salone 3 [redacted] pluriservizi, mansarda divisibile mq [redacted] grande tavernetta, garage [redacted] acc. [redacted] mq [redacted] sufficiente all'acquisto L. [redacted] milioni. Fiduciaria Immobiliare 566.956.

ZONA Torino Esposizioni [redacted] 5 camere servizi. [redacted]. 531.475 - 544.908.

20 Domande affitto

A. ATTENZIONE senza vostra spesa L'Immobiliare Lunica cerca 2-3-4 vani e servizi in Torino e cintura. Tel. 760.132.

PER nostri dipendenti in trasferta a Torino cerchiamo alloggi arredati 1-2 vani [redacted]. Tel. 696.3457.

21 Offerte affitto

ABBIAMO [redacted] casa nuova alloggio [redacted] vanistorio pied-à-terre trasferiti 250 mila «Stimocasa» tel. [redacted]

[redacted]ITTASI [redacted] arredato uso pied-à-terre (no abitazione) 85 mila. Telefonare via Cavour 7, telefono 515.318.

ALLOGGI in Torino affittansi a [redacted] in trasferta 1-2 vani stessa casa. Tel. 696.4740.

COLLINA [redacted] in villa panoramica comoda a servizi affittasi alloggio signorile con giardino L. 450 mila mensili. Scrivere: «Publikompass 425 — 10100 Torino»

FIMINTER spa affitta in corso Vittorio prestigioso ufficio di 180 mq in stabile d'epoca. [redacted] 696.7121

GENERALI 380.673 affitta in Torino e provincia alloggi arredati 2-3 camere uso pied-à-terre

SOFFITTA affittasi [redacted] impiegati L. 80 mila mensili. Più [redacted]. Servizi esterni no abitazione. Tel. 389.416.

UFFICI arredati al centro, segretariato recapito postale telefonico telex sala riunioni. Via Sacchi 16, tel 518.563.

UFFICI [redacted] Crocetta, [redacted] multilin-[redacted]. Telex, recapito telefonico [redacted] parcheggio. Telefonare 568.444.

22 Traslochi

[redacted] traslochi per Torino Riviera [redacted] Roma Napoli [redacted] le località tel. 502.625.

25 Artigiani, ecc.

[redacted] rapidamente seria primaria ditta artigiana lavabile 70 mila tappezzeria compresa 120 mila in[redacted] 15 milia. Telefonare 223.876.

36 Nautica

[redacted] concessionario delle migliori imbarcazioni a livello europeo via Tunisi [redacted] Tel. 396 178 Torino.

45 Ville, app., cascine per vacanze, acq.-vend.

A.A. CAVOUR
Casamercato 650.3805 vende rustico indipendente composto da 5 vani doppi servizi box tettoia 1000 mq di terreno

A.A. LIRE 18.000.000
Casamercato 650 3805 vende nell'Astigiano rustico abitabile 900 mq terreno

A.A. LIRE 23.500.000
Casamercato vende cascinotta 2000 mq terreno servita da acqua luce strada. Minimo anticipo. Dilazioni. Tel. 650.3805.

A.A. LIRE 2.500.000
più 36 rate da lire 136.000 Casamercato vende Canavesano rustico 2 vani solaio servito acqua luce strada. Tel. 650 3805

A.A. LIRE 43.000.000
Casamercato vende 35 km Torino cascina 4 vani ampia stalla fienile porcaio tettoia terreno. Tel. 650.3805.

[redacted] **CHIVASSO** (vicinanze) villetta [redacted] comoda stazione ferroviaria [redacted] saloncino [redacted] 2 camere cucina doppi [redacted] cantina lo-[redacted] caldaia [redacted] giardino. Studio N vende [redacted] eccezionale [redacted] milioni, [redacted] 482.822.

A L. 6 milioni 200 mila e oltre rustici e case di campagna con terreno [redacted] villeggiatura Studio Zeta tel. 482.605

A S. Stefano Mare vendo alloggi in condominio nuova costruzione arredati cantina tinello cucinino servizi terrazzo vista [redacted] macchina. Per [redacted] tel. 011 504.058.

AFFARE Alassio (Moglio) vendo in blocco separato rustico ristrutturato in 2 eleganti alloggi. Tel. 0182 979.228 - [redacted].

[redacted]RONI Agenzia Roma vende sul [redacted] della Riviera di Ponente ville rustici e [redacted] a prezzi [redacted]. Via Aurelia 125, Ceriale, tel. 0182 - [redacted]

AGENZIA Dalmazia vende rustico e imperia costa di Oneglia 250 mq più terreno 2500 mq L. 20 milioni. Tel. 0183 273 647

AGENZIA Mediterranea 0182/90.797 Ceriale centro alloggio nuovo attico terzo piano no ascensore ingresso 2 camere cucina ripostiglio bagno antibagno sala salone veranda balconi terrazzo cantine box mq 180 L. 850 000 il mq.

AIRASCA libero 95 mq 2 camere tinello cucinino ingresso ripostiglio cantina 2 arie box auto. Studio N vende, tel. 482.223.

AOSTA vendo lussuoso alloggio biservizi garage vista panoramica salone con c[redacted]. Tel. 0122 - 901.632 - 0185 - 361.168.

AVIGLIANA stazione alloggio mq 75 mutuo 16 milioni [redacted]. Terra Serena tel. 938.873.

BARDONECCHIA spazioso vicinanze campi da sci soggiorno cucina 3 camere bagno ripostiglio box mutuo casa Gabetti 011 5787.

BORGIO Verezzi [redacted]ilamenti composto di camera angolo cottura bagno ingresso terrazzo 100 m mare tel. 019 68.594-5.

CALABRIA Scalea Grisolia Lido impresa costruzioni Navoni Pignataro vende direttamente villette a schiera vista mare panoramicissima. E residence 100 [redacted] spiaggia Riviera dei [redacted] Tirreno. Tel. 011 650.[redacted] - 0985 [redacted]

[redacted] A 011 650.3805 cerca per propria clientela rustici, casette, [redacted] ne, baite, terreni, ville in ogni zona. Pagamento contanti! Aperto sabato pomeriggio.

[redacted]TO 6 650.38.05 vende [redacted] villa, [redacted] montagna, mare. Vasta scelta, mutui.

CASETTA indipendente collina Santena comoda [redacted] acqua [redacted] vendo a L. 28 milioni. [redacted]. 011/589.816.

CASETTA nel Canavese recente libero indipendente 2 camere cucina bagno ampio magazzino 1[redacted] mq terreno 43 milioni 500 mila. Dilazionabili vende Centraledile 532.409.

[redacted] ingresso 2 camere cucinino bagno balcone vista mare, 88 milioni possibilità mutuo. Gabetti 019 37.310.

CESANA Bussen costruttore vende mono-bilocali mansarde box auto. Mutuo. Telefonare 011 530.065.

COLLINA Brusasco in posizione panoramica soleggiata vendo rustico 5 vani con terreno a L. 8 milioni. Tel. 011 504.130.

FIMINTER spa vende nell'Astigiano e nel Cuneese interessanti rustici e ville prestigiose anche da ristrutturare. Facilitazioni di pagamento. Telefonare 900.3182 Orbassano.

[redacted] Valsangone Immobiliare via Pacchiotti 29 tel 937.6227 aperta tutti i pomeriggi. Sabato e domenica tutto il giorno tratta i vostri immobili per acqu[redacted] vendite in zona.

GR[redacted]
per vendere in [redacted] Oltre 110 punti d'incontro immobi-[redacted]aldi per [redacted] rapidamente e con metodo. A Torino in corso Re Umberto 54 tel. [redacted].

GR[redacted] S. Lorenzo al Mare Civezza stupendamente rustico su 2 piani 3 camere [redacted] cucine bagno ampio terrazzo ottima esposizione 123 milioni. Tel. 0183 273.211.

IFIM IMPERIA
vende a San Lorenzo al Mare libero piano alto; soggiorno 2 camere cucina servizi. [redacted] zioni [redacted] permute anche [redacted] appartamento in Torino. Tel [redacted] 742.843.

INV.IMM. vende a [redacted] casetta rustica [redacted] strutturata libera con cortile [redacted] terreno L. 58 [redacted]. 516.283 518.985.

INV.IMM. vende a Villafranca Piemonte (39 km Torino) casetta libera indipendente con [redacted] L. [redacted] Telefonare 516.283 - 518.985.

LAIGUEGLIA complesso residenziale 200 m. mare [redacted] piscina vendiamo mono-bi-trilocali termoautonomo dilazioni vendita diretta in cantiere tel. [redacted] 883.156 019 671.881-2 - [redacted]

LI[redacted] [redacted] Racconigi), [redacted] ristrutturato 2 camere servizio fienile e box + giardino 3800 mq. Pagamento [redacted] Immobiliarestoro 011/549.761 - 563.204.

[redacted] Ferraresi vendesi mono-bi-trilocali [redacted] villette a schiera L. 5 milioni alla [redacted] mutuo e dilazioni. Immobiliare Madd[redacted] via Pomba 29, tel. [redacted] 556.413 - 547.950.

[redacted] liberi appartamento ingresso tinello cucinino camera servizi [redacted] cros Grimaldi Saluzzo 0175 45.965.

LOANO centralissimo, recente [redacted], 2 locali, servizi, balcone, cortile, telefonare Gabetti 019/37.310 - 25.435

[redacted] in villini signorili [redacted] vista [redacted] impresa vende alloggi [redacted] vani [redacted] [redacted] Telefonare (0182) 90 [redacted]

PIETRA Ligure bilocale [redacted] costruzione, accesso diretto al mare, cortile, 80 milioni. Gabetti Savona 019 37.310 - 25.435.

[redacted] in località Souchères [redacted] minialloggio camera [redacted] servizi terrazzo a L. [redacted] milioni. Tel. 0121 71.621.

S. [redacted]O ve[redacted] casetta totalmente da re-[redacted] totale 9 vani più giardino. Per informazioni Serim 519.801.

SALICE d'Ulzio ottimo alloggio: soggiorno 2 camere cucinotta 2, [redacted]. Telefonare 799.114.

[redacted] bilocale in elegante [redacted] con servizi [redacted]. Per informazioni [redacted]

[redacted] vende mono-bi-tri-[redacted] mansarde box [redacted]. Telefonare 011 [redacted]

SANSICARIO liberi, nuovi in piccole palazzine, appartamenti diverse metrature. Minimo contanti mutuo e dilazioni. Immobiliarestoro 011 549.761 - [redacted].

SARDEGNA a Porto Cervo Marina in residence vendo monolocale arredato 40 milioni meno mutuo. Affare. Tel. 011/587.014.

SARDEGNA la Caletta di Porto Rotondo sul mare prenotiamo unità abitative in villette inserite in tanto verde naturale. Consegna estate 1982. Prezzi e condizioni interessanti. Casavacanze 011 515.721.

TOIRANO 3 km dal mare di Borghetto, in tipico palazzotto ligure, appartamento ingresso indipendente, mq 140, mansarda, ampio box. Telefonare Gabetti 019 37.310.

ULZIO luminoso arredato ottimamente soggiorno cucinino camera bagno posto auto 75 milioni dilazionabili Gabetti 011 5787.

UNIVERSALCASE Rosta vende ville e alloggi in villa. Tel. 963.3755

UTIP (AI) 0141 55.875 vende Mombercelli bella casa rurale rifatta su 2 piani 7 camere garage bagno ampia tettoia orto luce acqua camini indipendente comoda negozi L. 48 milioni 900 mila.

UTIP-AT 0141 55875 vende Alfiano Natta loc. Casarelle rustico completamente ristrutturato 6 camere bagno cantina magazzini fienile cortile orto cintato indipendente L. 53 milioni 900 mila.

UTIP-AT 0141 55.875 vende S. Stefano al Mare ultimi appartamenti arredati ingresso cucina camera soggiorno servizi cantina posto auto coperto vista mare vendita soggetta Iva 2% da L. 61 900.000.

UTIP-AT 0141 55.875 vende Castagnole M.to rustico abitabile di 3 camere sala soppalcata solaio cantine attrezzata stalla fienile L. 22.900.000.

VAL PELLICE
Bobbio Pellice via [redacted] piazza Caduti Libertà Residence Flora. Vendiamo monolocali arredati da 8 milioni 500 [redacted] locali arredati da 14 milioni. 4-6 c[redacted] redate in casetta con giardino da 33 milioni. Sala giochi, giardino condominiale, possibilità mutuo casa Gabetti fino al 70%. Personale sul posto sabato 13 domenica 14 marzo Gabetti Pinerolo 0121 22.881 - 77.448.

VENTIMIGLIA La Mortola superiore in residence con parco e piscina condominiale salone 2 camere cucina servizi minimo contanti mutuo fondiario dilazioni. Immobiliarestoro 011 549.761 - 563.204

VICOFORTE di Mondovì (Santuario) Pastorino Costruzioni vende alloggi 2, 3, 4 vani dilazioni. Tel 0174 632.80 - 019 745.434. Personale sul posto anche festivi.

VIOLA S. Grée libero recente monolocale 36 mq circa angolo cottura servizi terrazzo. Casamercato 650.3805.

47 Alberghi, pensioni

IL vostro problema è l'assistenza della persona anziana a voi cara e non siete soddisfatti dell'attuale sistemazione, potete risolvere tale problema prenotando nella nuova casa di riposo per anziani che sta sorgendo a Tonengo 37 km da Torino in zona salubre e collinare con notevoli confort. Per informazioni telefonare 650.8378.

49 Informazioni

ALLA Stinge investigazione controllo infedeltà rintracci ovunque. Via Bruno Buozzi 5 angolo via Roma, tel. 534 [redacted].

51 Occasioni

MULETTO Diesel ql. 30 L. 3 milioni 500 mila [redacted] 18 [redacted] 8 milioni [redacted] mila vendo. Telefonare ufficio 011 [redacted]

52 Varie

A.A.A.A. GIOIELLERIA compra [redacted] argento [redacted] gioielli: prezzi massimi. Corso Peschiera [redacted] angolo Villarbasse. Tel. 334.532.

MAGA aiuta amore lavoro fortuna interessi sofferenze successo vincite al gioco. Tel. 830.178 - 778.608 via Mongrando 43.

Personaggi della Settimana

MORTE DI UN PATRON

«Giallo politico» in Francia dopo la scomparsa di René Lucet

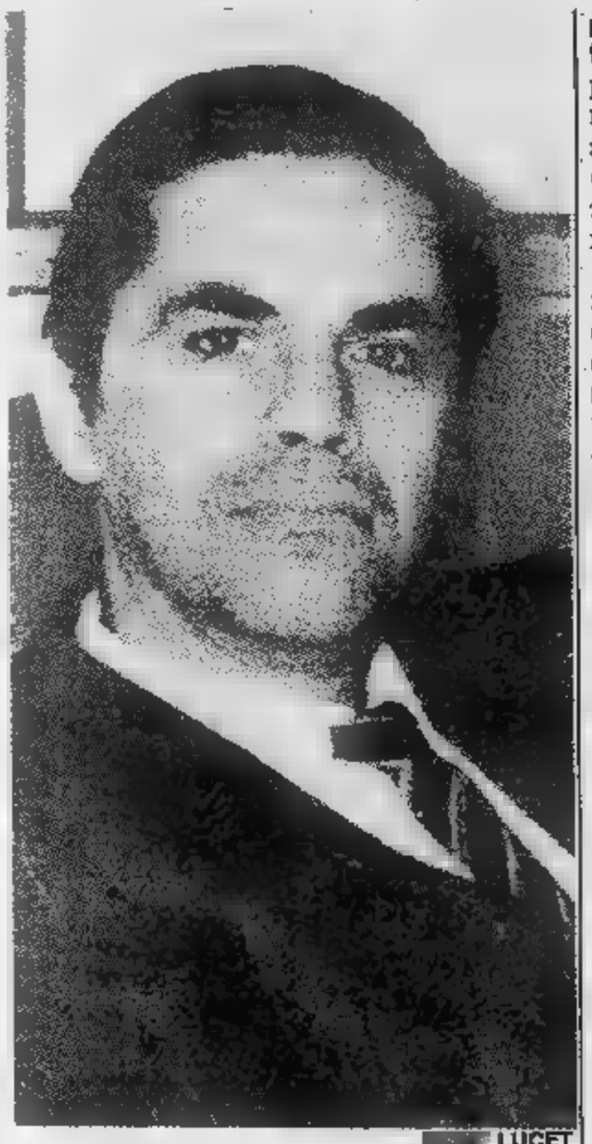

LUCET

A Seine-et-Marne, dove è stato sepolto, gli hanno scritto sulla tomba «Nous sommes tous des co- nel film Cayatte: epitaffio retorico effetto che rientra meraviglia nel quadro di una vicenda contorta, a tinte fosche e ambientata nella provincia francese come i gialli di Simenon. Protagonisya, René Lucet, 38 anni, gollista, direttore della *Cassa Centrale dell'Istituto Assicurazioni malattie* di Bouche-du-Rhône, personaggio molto discusso e controverso.

Le fotografie lo mostrano mento ritto, con lo sguardo arrogante di chi è estremamente sicuro sé: e chi lo ha conosciuto afferma che le fotografie mentono. uno col gusto della vita e del potere, che sino all'ultimo faceva dichiarazioni «Tornerò. Perché io sia veramente battuto, bisogna che sia morto». Eppure quest'uomo dai modi spicci, senza mai un cedimento, dopo essere stato rimosso dal suo incarico, il marzo alle sei e mezzo del mattino sarebbe sparato colpo testa. Una tragica vicenda privata che, secondo logica, avrebbe potuto finire nelle pagine di cronaca nera.

Invece no, si capisce: le elezioni cantonali sono alle porte, quindi Lucet diventa subito Il Martire, anzi, «la prima vittima della caccia alle streghe organizzata dalla coalizione governativa». Qualcuno spinge più in là: «Lucet è stato assassinato dal potere cialista»; scrive il *Quotidien Paris*. Così nasce il caso-Lucet o, come l'hanno definito i francesi, *la mauvaise affaire*.

Difatti, Lucet si veramente suicidato, i bonzi che davano fuoco per protesta, lasciare un rigo di spiegazione e vigilia delle elezioni, questa la più terribile che poteva giocare a quel partito al governo, da lui vivo sempre fieramente trastato. Se invece lo hanno ammazzato, secondo le nuove ipotesi fattesi strada dopo che nel cranio stato rintracciato secondo proiettile, ecco che la vicenda assume i contorni foschi del feuilleton politico.

Il «giallo» si dipana a Marsiglia, sorta di Bisanzio della burocrazia francese dove Lucet viene mandato nel '79 come «patron de choc», per rimettere ordine nell'ormai caotico sistema della *Cassa Assicurazioni malattie*. Il patron impugna la situazione con piglio manageriale come si trattasse di un'azienda privata e in breve tempo ottiene risultati miracolosi: i mucchi di pratiche inevase lasciati a ingiallire nei cassetti, si snelliscono di colpo, l'attesa per i rimborsi si riduce a 24-48 ore, l'assenteismo, che toccava punte altissime viene dimezzato. Un vero toccasana: la cronaca potrebbe finir qui, invece comincia qui scopre che Lucet, Giano, ha due facce, diametralmente opposte.

Visto da destra, appare un funzionario zelante e incorruttibile, sorta di *commis* Stato, agisce e pensa in funzione della sicurezza sociale, quasi un'identificazione organica tra l'uomo e l'ufficio, tra l'individuo e la carica: insomma, un funzionario modello che per rimettere ordine ha scosso pol- vere da cose che conveniva lasciar sepolte, urtando potenti interessi, per esempio quelli del sindacato comunista. E chi vuol intendere intenda.

Visto da sinistra, senza dubbio un amministratore efficiente, ma anche ambiziosissimo, che esercitava il potere in modo autoritario, per dire dispotico; insomma, una specie di proconsole della previdenza portato a continui abusi tant'è che il ministro Nicole Questiaux è costretto indire una commissione d'inchiesta far luce sull'amministrazione dell'intraprendente funzionario, non sempre limpida come sembrerebbe. E dopo aver accertato che Lucet approfitta del potere per fare discriminazioni politiche ai danni delle sinistre, la Questiaux decide di ritirargli il «gradimento» invitandolo ad abbandonare posto.

Sin qui, i fatti; ora i posteri dibattono l'ardua sentenza. Tentando di rimettere ordine, Pierre Mauroy ha dichiarato, in occasione del funerale: «Ho il dovere di rispettare la decisione personale di un uomo e la sola forma di rispetto possibile, dal momento che non stato sotterrato, è il silenzio». Ma si ha impressione che, il suo suicidio, René Lucet cercasse tutto, fuorché il silenzio.

LA MOGLIE DEL NULLA

Si è uccisa: il marito, boxeur, non voleva lasciare il «ring»

Si chiamava Valérie Chacon, aveva 31 anni, volto infantile e pulito, capelli lisci, lunghissimi. moglie del pugile Bobby Chacon, statunitense origine messicana, ex campione mondiale Wbc pesi piuma. Le cronache probabilmente non si sarebbero mai occupate di lei se Valérie, nei giorni scorsi, non avesse compiuto quello che viene definito insano gesto», sparandosi un colpo di rivoltella testa e morendo sul colpo. La signora Chacon ha lasciato una lettera in cui spiega suicidio il persistente rifiuto, da parte del marito, di abbandonare il ring.

dove non era riuscita da viva, non riesce da morta: notizia della sciagura giunge inattesa a Sacramento, la vigilia dell'incontro tra Chacon e Salvador Ugarde, non sembra turbare affatto il pugile. Quando gli organizzatori si offrono di annullare l'incontro, lui rifiuta seccamente si presenta spavaldo sul ring dove vince per k.o. al terzo round. Lo vediamo nelle fotografie subito dopo l'incontro, trionfante e sudato, mentre alza il vittorioso cielo: dietro di lui il manager, piange. E sono probabilmente le uniche lacrime che ha to Valérie.

Ben squallido suicidio, il suo: giornali se la cavata poche righe sotto l'unica foto d'archivio che la ritrae sorridente, deterge il sudore al marito, appena sceso quadrato. Una foto di maniera, classica, per la moglie d'un campione. Alla quale moglie è vietato non solo d'avere una vita propria, anche pensieri, zioni, paure che possano in qualche modo influenzare la carriera del consorte. La Moglie Campione deve tenere tutto pe sé: angosce, agitazioni

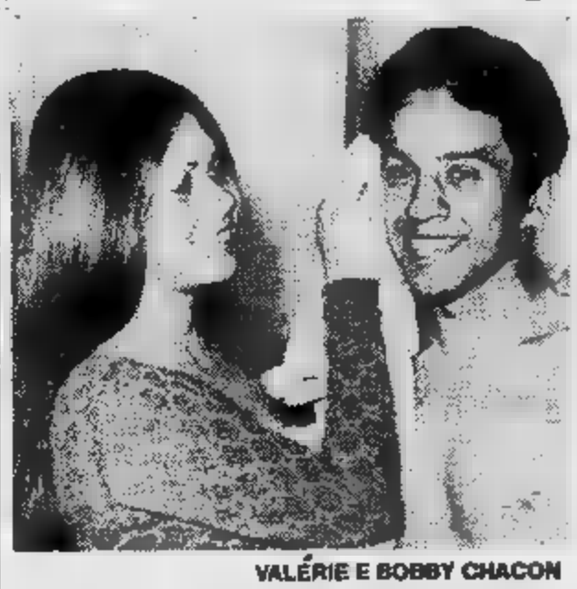

VALÉRIE E BOBBY CHACON

stremante attesa della telefonata che rassicuri dicendo anche stavolta è andata bene.

Deve, insomma, star vicino a lui discrezione, senza turbarlo sue preoccupazioni questa etica, il gesto di Valérie non è stato il buon gusto; suicidarsi così, proprio alla vigi- d'un incontro! Per fortuna Bobby Chacon ha mostrato di essere un professionista serio, che non si turbare da certi gesti nevrotici.

E' assai difficile commentare questa triste vicenda: Valérie Chacon era sicuramente di quei piccoli esseri talmente abituati a vivere all'ombra del marito da essere incapace, mai, di avere un'ombra propria, per cui, quando scompaiono, lo fanno lasciar traccia. Neppure il fatto che si sia suicidata servito darle uno spessore, una personalità: la notizia apparsa nelle pagine sportive, soltanto perché era sposata a un pugile. Non esiste proprio spazio, per la Moglie Campione.

Donata Gianeri

Salone LA STAMPA
Libreria Concessionaria dell'Istituto Poligrafico Zecca dello Stato
Via Roma, - Telefono 517.958

ACCETTAZIONE di inserzioni per della Repubblica Italiana - Parte 2ª

Perché chi passa 2 ore al giorno davanti alla TV ha bisogno di almeno 20 g di fibra alimentare?

I disturbi della sedentarietà

Quasi sempre così. Chi passa più di due ore al giorno davanti alla TV anche chi passa qualche ora in auto per recarsi al lavoro, e molte alla scrivania.

Si ritiene che mediamente un italiano oggi passi almeno ore della sua giornata fermo: seduto in piedi praticamente lo stesso.

Nessuno sfugge a questa condizione che caratterizza l'uomo di oggi, l'uomo che ha rivoluzionato, oltre proprio modo di esistere, anche sue abitudini alimentari.

Ecco allora i pericoli che lo minacciano, legati anche ad un'alimentazione povera di fibre, quali la stitichezza, ma anche la tendenza al sovrappeso, che non solo problema estetico, come tutti sanno.

I vantaggi delle fibre alimentari

Chi può modificare radicalmente le proprie abitudini vita, deve prestare almeno grande attenzione all'alimentazione, che dovrà completa di tutti i fattori nutritivi, equilibrata e, quindi, anche di fibre alimentari.

È provato scientificamente, infatti, che le fibre alimentari hanno la proprietà di:
1) imprigionare acqua
2) non assorbite dall'intestino.

Esercitano così un "effetto barriera" che porta ad un minore assorbimento di grassi, scorie azotate e, aumentando la quantità del contenuto intestinale, ne accelerano i tempi di transito e ne favoriscono l'eliminazione. Esse rappresentano perciò un prezioso aiuto per la salute.

Come assumere 20 g fibre alimentare giorno

In quali alimenti si trovano le fibre? In quasi tutti: nella frutta, nella verdura, nei legumi e, soprattutto nei cereali, se non ne venissero privati dai processi di raffinazione industriale cui vengono sottoposti. La pasta, pane ed altri alimenti farinacei sono oggi quasi completamente privi di fibre; frutta verdura non sono sempre così presenti sulle nostre tavole, mentre i legumi sono pressochè scomparsi.

Ecco allora che i circa 20 grammi quotidiani di fibra alimentare così necessari, confermato in numerosi congressi e pubblicazioni scientifiche, vengono a mancare.

CONTENUTO DI FIBRA ALIMENTARE ALCUNI ALIMENTI

Prodotto	*Quantità*	*Fibra*
Pane integrale	404 g	20 g
Carote bollite	680 g	20 g
Cavolo	775 g	20 g
Mele	1450 g	20 g
Crusca Albios	**4 cucchiai**	**20 g**

Come supplire a questa carenza? È sufficiente aggiungere tutti i giorni alla alimentazione 3-4 cucchiai Crusca Albios, che si può prendere nel latte, nello yogurt, nei frullati, oppure nelle minestre o nei purè.

La Crusca Albios è veramente ottimale, per le sue caratteristiche granulometriche che ne assicurano la massima efficacia, per la presenza del germe di grano e per la garanzia dell'assoluta igienicità. Prendete da domani questa buona abitudine. La Crusca Albios si trova solo in farmacia.

La Crusca Albios con proteine è un prodotto dietetico distribuito in farmacia da Gipharmex S.P.A. Aut. Min. San. N. 706/4108/A del 6/9/80

1 / Il metadone non serve a risolvere il problema. Lo [illegible] deve provvedere alle comunità terapeutiche

[illegible] / Le sentenze contraddittorie sulle assicurazioni pagate dagli scolari tra il 1911 e il [illegible]

Le droghe «sostitutive»

1/ Il sindaco Novelli, parlando come «privato» in un «pubblico» dibattito alla Galleria d'Arte moderna alcune sere orsono, ha dichiarato a chiare lettere che non si possono curare i tossicodipendenti somministrando loro altre droghe. E' un'affermazione importante, se si pensa che il responsabile del *territorio Torino* ha idee personali che non coincidono con le scelte finora effettuate dai gestori del settore nello stesso territorio.

Questa divaricazione fra personale e politico è il sintomo sincero, autentico, di un disagio profondo. La droga, forse più ancora del terrorismo, ha messo in crisi il nostro modo di affrontare dissenso, emarginazione, malattia, esclusione, illusione, fuga. Il mito del territorio non è bastato, specie quando alla prova dei fatti si è trasformato in burocratismo, in «gestione», in presa in carico.

Il linguaggio del territorio, della amministrazione, della burocrazia, mal si addicono ai soggetti che sfuggono a ogni regola, quali sono i tossicodipendenti, drogati, vittime di un bieco sfruttamento da parte degli spacciatori, e legati a loro in quella sindrome inquietante che lega torturatore a torturato, repressore a represso, [illegible] a sfruttato.

L'esigenza di una svolta appare particolarmente urgente, in un momento in cui il modo di approccio verso il drogato è sottoposto a verifica critica e le *tecniche* finora usate mostrano la corda. Che significato ha il somministrare droga pulita in luogo di droga da strada? Può voler dire evitare alcune (poche) morti per *overdose*, creare una dipendenza dal centro pubblico piuttosto che dallo speculatore privato, ma certo non risolverebbe i problemi che riguardano in prima persona, direttamente, il tossicomane.

Nella critica del sindaco alla sostanza alternativa, si può leggere la volontà di predisporre nuovi strumenti di intervento, ad incominciare da quella ipotesi di comunità terapeutica o sociale che oggi è lasciata in mano al volontarismo dei chierici contro il burocratismo dei laici, all'assistenza dei religiosi contro l'indifferenza dei dipendenti degli enti territoriali.

Si [illegible] svolge una breve indagine fra i tossicodipendenti e coloro che sono vicini a loro, dai parenti al gruppo sociale, si scopre la ricerca di soluzioni molto diverse dall'appoggio ai centri pubblici: andare all'estero (Israele, il centro Africa) dove la droga non è a portata di mano; entrare in una comunità sperimentata (dal Cis di don Picchi, a San Patrignano, [illegible] tante comuni agricole sparse per l'Italia); seguire un programma rigido e definito (come in Francia, Svizzera o Svezia). Il Bottegone del metadone o della morfina hanno fatto il loro tempo, se mai lo hanno avuto, sono la non-soluzione, la finzione di intervento.

A chi ha cercato l'evasione nella sostanza non si può proporre né altra sostanza, né assistenzialismo complice, ma soltanto il ricupero della individualità, il ritorno alla responsabilità personale. E' una realtà difficile, con cui bisogna fare i conti, anche conti economici. Quanto costa oggi un tossicodipendente alla società? Una cifra incredibile, se si tiene presente il suo disadattamento, la cifra che quasi sempre in modo illegittimo si procura per acquistare la sostanza, il disagio che crea nella famiglia, i meccanismi che mette in moto, dall'assistenza pubblica, ai tribunali, al carcere. Forse varrebbe la pena di tentare un bilancio e trasformare la cifra passiva in un modo di intervento utile, diversificato fin che si vuole, ma tendenzialmente diretto al reinserimento sociale, attraverso momenti comunitari, da attuarsi sul territorio o al di fuori di esso, per spezzare il legame con la sostanza.

Per realizzare tutto questo ci vuole molta fantasia e poca burocrazia, nessuna sostanza alternativa e molto impegno. Come dire voltare pagina, senza negare le esperienze del passato, ma denunciandone i limiti.

Giangiulio Ambrosini

l'Unità

Bevilacqua da Il Secolo XIX

De Angelis da Il Popolo

Forattini da la Repubblica

La mutualità scolastica abolita

2/ Colpo di spugna della corte di cassazione [illegible] contributi di «mutualità scolastica» [illegible] tra il 1911 ed il 1938 da chi, in grembiulino nero e fiocco blu, s'era lasciato attirare da questo particolarissimo tipo di assicurazione, piuttosto diffuso ed altrettanto reclamizzato, appunto, tra i banchi delle scuole elementari.

Con un clamoroso capovolgimento di fronte (non possiamo infatti dimenticare due precedenti sentenze di quattro anni fa della stessa corte che [illegible] va, al contrario, riconosciuto piena validità ai «[illegible] scolastici») il collegio ha dato ora una doccia gelata a migliaia di futuri pensionati che già facevan conto su quei lontani contributi per raggiungere il diritto a pensione.

Vediamo di rifare, sia pure per sommi capi, il travagliato cammino di questa ingarbugliata vicenda. L'atto di nascita [illegible] «mutualità scolastica» può collocarsi nel lontano 1910 allorché la legge 17 luglio 1910, n. 521, autorizzò la Previdenza sociale [illegible] iscrivere in una speciale assicurazione i fanciulli in età compresa tra i sei ed i dodici anni, a condizione [illegible] frequentassero le [illegible] le elementari e risultassero iscritti alle Società scolastiche.

Poco meno di vent'anni dopo, la legge 3 gennaio 1929 numero 17, trasferì la competenza [illegible] Società scolastiche direttamente alle scuole [illegible] mantenendo il carattere facoltativo per i ragazzi e rendendolo obbligatorio per i maestri. Nel [illegible] la mutualità scolastica [illegible] soppressa ma furono comunque riconosciuti validi tutti i versamenti effettuati sino al settembre [illegible] stesso anno. Per anni i «bollini scolastici» rimasero sepolti negli archivi della Previdenza Sociale finché, con sempre maggiore frequenza, il problema [illegible] loro validità ai fini pensionistici, venne sollevato proprio da coloro che, prossimi alla pensione, rivendicavano quei lontani versamenti.

La Previdenza Sociale, chiamata direttamente in causa, sosteneva che la mutualità scolastica [illegible] poteva [illegible] utilizzata per raggiungere il diritto alla pensione [illegible] solo per maggiorarne l'importo, in quanto i contributi erano stati [illegible] non [illegible] effetto di un rapporto di lavoro. [illegible] zione, [illegible] due diverse sentenze, [illegible] equiparato i contributi scolastici a quelli obbligatori.

Le due sentenze depositate a febbraio di quest'anno [illegible] Sezione lavoro della corte [illegible] cassazione hanno dato ragione all'Inps. La mutualità scolastica — ha detto la corte — va considerata «utile ai fini della *misura* della pensione, ma non potrà esserlo [illegible] fini del *diritto*, né potrà in ogni caso operarsi l'equiparazione tra un anno di contribuzione facoltativa in regime di mutualità ed [illegible] anno di anzianità assicurativa in un sistema che commisura la pensione sulla [illegible] dell'anzianità assicurativa e della retribuzione pensionabile».

Il che, in termini più semplici, significa che [illegible] un lavoratore, giunto all'età per la pensione, scopre di non avere il minimo di contributi per il diritto a pensione, non potrà colmare [illegible] lacuna utilizzando i «bollini» della scuola, se, [illegible] contrario, i requisiti [illegible] contribuzione saranno stati raggiunti, ebbene, in questo caso, la pensione potrà [illegible] tare [illegible] effetto [illegible] contributi scolastici.

Capitolo chiuso quindi, almeno per il momento.

Resta aperto [illegible] [illegible] problema su cui la corte non si è ovviamente pronunciata: come verranno utilizzati i contributi della mutualità scolastica per maggiorare la pensione? La palla passa ora alla Previdenza Sociale che dovrà studiare a [illegible] il problema, per la verità, [illegible] non facile soluzione.

Mario Stratta

TORINO

Mercato riflessivo

TORINO — La settimana si conclude per il mercato azionario con una seduta apatica: scarsissimi affari e prezzi generalmente riflessivi.

I compratori non sono intervenuti che a livelli molto sacrificati per cui l'indice medio dovrebbe aver segnato una flessione di circa l'1%. Le perdite maggiori si sono avute per le Montedison —2,31%, per le Bastogi —14,41%, per le Centrale —1,04%. Lievi progressi per le Sip che d'altro canto erano apparse molte riflessive nella [redacted] di ieri +1,60%. Lievi recuperi anche per Italgas 0,95%.

Nei valori locali andamento molto contrastato con alterne variazioni dei prezzi: +0,84% segnano le Ipi, +2,12% le Torino Nord; —5,08% le Fornara; —2,82% le Schiapparelli. Contrastato anche l'andamento del settore obbligazionario.

Fixing: Fiat 1905, [redacted].

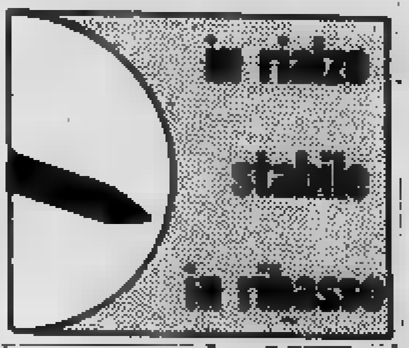

GENOVA

[redacted] azionario prevalentemente riflessivo [redacted] pochi scambi.

Centrale 5650; Generali [redacted] 131.000; Meridio[redacted] 196; Nai 134,50; Viscosa ordinarie 815; Finsider 40; Fiat ordinarie [redacted]; Fiat privilegiate 1421; Sip 1270; Montedison 137,50.

MILANO

[redacted] modeste

MILANO — Fine [redacted] resistente. [redacted] calo registrato ieri dalla Borsa ricaduta troppo presto in acque stagnanti ha [redacted] seguito anche oggi un ulteriore modera[redacted] ripiegamento [redacted] quota salvo poche eccezioni tra cui Italcementi. Nei titoli assicurativi ulteriore ribasso delle Generali.

Calma generale negli [redacted] comparti [redacted] buona resistenza di Fiat e Ifi nei titoli industriali [redacted] finanziari. In complesso si sono avute variazioni molto modeste, ma che [redacted] aggiungono [redacted] stillicidio [redacted] giorni scorsi. L'assoluta mancanza di nuove iniziative operative ha dato un'impronta molto incerta al mercato che si è trovato nuovamente di fronte [redacted] incertezze e perplessità per tutta la seduta.

L'indice [redacted]erale [redacted]tti è sceso in mattina[redacted] del 0,3% confermando l'assoluta [redacted]canza di interventi del denaro e l'assenteismo da parte dei gruppi di investimento. [redacted] volume degli [redacted] apparso inoltre molto ridotto.

Reddito fisso più equilibrato [redacted] con [redacted] sempre modesti e sempre accentrati sui Bot e Carte di Credito.

Generali 151.700, dopoborsa 152.000; Fiat 1910, [redacted]; priv. 1425; Montedison 137,50; Viscosa 815; Olivetti 2940; priv. 2497; Toro 17.750; Sai 28.500; Ifi priv. 4140, 4130; Burgo 4305.

[redacted] a 1316 lire [redacted] storico

ROMA — Il dollaro segna nuovi forti rialzi: nelle prime contrattazioni la valuta statunitense ha sfondato il precedente massimo storico e quota attualmente intorno alle 1316 lire, contro le 1312,25.

La [redacted] impennata del dollaro ha determinato un ripiegamento dell'oro dopo i recuperi dei giorni scorsi. A Londra il metallo è [redacted] 322,50 dollari l'oncia contro i 326,80 di ieri.

Cambi Bancari
quotazioni informative

Banconote (Milano)	
Dollaro USA	1316-1316,50
Sterlina	2349-2351
Marco tedesco	548,80-549,90
Franco svizzero	688,75-689
Franco francese	210-210,20
Franco belga	29,06-29,08
Scellino austri[redacted]	78,05-78,07
Fiorino oland.	495,75-496
Yen	5,325-5,33

REDDITO FISSO A TORINO

Titoli	26-3	24-3
VALORI DI STATO		
Rendita 5%	[redacted]	36
Edil. Scol. 5,50% 67	94	94
Edil. Scol.5,50% 68	87 50	87 50
Edil. Sco. 5,0% 69	82	82
Edil. Sc. 6% 70	78	78
Edil. Scol. 6% 71	79	70
Edil. Scol. [redacted] 72	69	69
Edil. Scol. [redacted] 75/90	72	72
Edil. Scol. 9% 76/91	70	70
Edil. Scol. 10% 77/97	78	78
DD.PP. Comp. Pr 10%	70	70
C.C.T. 10% 85	91	91
C. Cr. Tes. 1-3-82	—	—
C. Cr. Tes. 1-5-82 I	99 75	99 75
C. Cr. Tes. 1-5-82 II	99 75	99 75
C. Cr. Tes. 1-6-82	99 70	[redacted]
C. Cr. Tes. 1-7-82 I	[redacted]	99 80
C. Cr. Tes. 1-7-82 II	[redacted]	[redacted]
C. Cr. T[redacted] 1-8-82	[redacted]	100
C. Cr. T[redacted] 1-10-82 I	99 90	99 90
C. Cr. Tes. 1-10-82 II	99 90	99 80
C. Cr. Tes. 1-12-82	99 70	[redacted]
C. Cr. Tes. 1-1-83	100[redacted]	100 05
C. Cr. Tes. 1-10-83	99	99
C. Cr. Tes. 1-3-84	[redacted]	[redacted]
C. Cr. Tes. 1-4-84	[redacted]	98 30
C. Cr. Tes. 1-6-84	98 60	98 70
B.T.P. 5,50% 82	[redacted]	[redacted]
B.T.P. 12% 87	[redacted]	81 25
B.T.P. 12% 82 I	—	—
B.T.P. 12% 82 II	100	[redacted]
B.T.P. 15% 1-1-83	[redacted]	97 15
B.T.P. [redacted] 1-10-83	[redacted]	[redacted]
B.T.P. [redacted] 1-1-84	[redacted]	[redacted]
B.T.P. 12% 1-4-84	[redacted]	87 60
B.T.P. 12% 1-10-84	[redacted]	85 70
OBBLIGAZIONI		
Enel 6% 65 I	[redacted]	78 50
Enel [redacted] 68 I	[redacted]	[redacted]
Enel [redacted] 69 I	65	65
Enel 7% 73	[redacted]	55 40
Enel 10% 75 I	[redacted]	98 60
Enel 76 [redacted]	[redacted]	132 60
Enel 77 I [redacted]	131 50	131 50
Enel 77 II indicizzate	129 70	129 70
Enel 12% 80	[redacted]	82
Enel 12% 80 [redacted]	[redacted]	95 30
[redacted]	69 50	69 50
[redacted]	88	88
IRI 12% 77	77	77
Autostrade 6% 68/88 I	[redacted]	67
Autostrade 7% 71/86	77 30	77 30
Autostrade 9% 76/86	77	77

Titoli	26-3	24-3
C.C.OO.PP. 5%	53 80	53 80
C.C.OO.PP. 5,50%	54	54
C.C.OO.PP. 6%	[redacted]	49
C.C.OO.PP. 7%	[redacted]	47 80
C.C. [redacted]	70	70
C.I. It. St. 6% 67 2°	70 50	70
C.C. Int. St. 6% 68 3°	66 70	66 10
C.C. Int. St. 7% 70 1°	60 50	60
C.C. Int. St. 7% 71 2°	59 50	59
C.C. Int. St. 7% 72 3°	58	58
CC.OO.PP. Anas 6% 68	[redacted]	47
CC.OO.PP. Anas 7% 72	46	46 10
CC. Aut. 7% 70 1°	45 20	45 20
CC. Aut. 8% 74 I	[redacted]	43
FF.SS. 6% 66 1°	74 80	74 80
FF.SS. 6% 67	71	71
FF.SS. 6% 69 1°	61	61
FF.SS. 7% 72 1°	57	57
Amm. FF.SS. 7% 70	60 50	60 50
Amm. FF.SS. 10% 75 I	84	84
Amm. FF.SS. 12% 79 II em.	88	88
P. Verde 6% 64 1°	83	83
P. Verde 7% 71 1°	55	55
ICIPU 6%	69 50	69 50
ICIPU 6% F 75	n.t.	n.t.
ICIPU 7% G 72	[redacted]	62
IMI 25 6% 66	93	93
IMI 26 6% 67	71	71 60
[redacted]	69 30	70
[redacted]	69	70 20
[redacted]	—	—
[redacted]dison 13,5% 78/91 ind.	120	120
[redacted] 6% 52/84	74 80	73
Pr To AEM 5,5% 60/85	[redacted]	[redacted]
Pr To AEM 5,5% 62/85	80 50	80
[redacted]	60	60
Cit[redacted]	85 60	[redacted]
Ist. S. Paolo To 6%	47 50	47 50
Ist. S. Paolo s. conv. 6%	[redacted]	55
S. Paolo OO.PP. 6% ex 5%	[redacted]	[redacted]
S. Paolo OO.PP. 6%	[redacted]	47 50
S. Paolo OO.PP. 9% Ecu 79/89	87	87
C. Risp. PP.LL. 6%	45 50	45 50
C. Risp. PP.LL. conv. 6%	48[redacted]	48[redacted]
Fond. [redacted]	50	50
Fogd. Piemonte V.A. 7%	70	70
Piemonte V.A. OO.PP. 7%	63	63
OBBLIG. CONVERTIBILI		
Med. Sip 7% 73/88	[redacted]	73
Med. S. Spirito 7% 73/88	[redacted]	332
Med. Olivetti 12% 79/89	[redacted]	266
Med. FIDIS 13% 81/91	107	109 50
Beni Imm. It. 12% 80/85	157	160
Iri STET 7% 73/88	71 20	71 20
S. Paolo S. Italcem 12%	[redacted]	[redacted]

[redacted] AZIONI A TORINO

Titoli	26-3	24-3
ALIMENTARI		
Alivar	3350	3300
Eridania	13200	12960
Florio	332 50	[redacted]
Milanagr. Vit.	1[redacted]	12100
ASSICURATIVI		
C. Ass. Mi ord.	17200	17500
C. Ass. Mi priv.	[redacted]	14000
Comp. Latina ord.	[redacted]	1100
Comp. Latina priv.	[redacted]	900
Generali	[redacted]	152900
RAS	[redacted]	131800
SAI	28300	28300
SAI 1-5-81	[redacted]	27700
SAI priv.	[redacted]	26900
Toro Ass. ord.	17750	[redacted]
Toro Ass. priv.	[redacted]	[redacted]
BANCARI		
B. Comm. Italiana	[redacted]	[redacted]
Banco di Roma	[redacted]	[redacted]
Credito Italiano	4580	4550
Interbanca priv.	[redacted]	28000
Mediobanca	80700	[redacted]
CARTARI - EDITORIALI		
Burgo ord.	[redacted]	4650
Burgo priv.	[redacted]	[redacted]
Cart. Ital. Riunite	43	43
CEMENTI - CERAMICHE		
Pozzi Ginori ord.	130	[redacted]
Pozzi Ginori risp.	116	116
Eternit ord.	580	[redacted]
Eternit pref.	580	580
Unicem	[redacted]	[redacted]
CHIMICI		
[redacted]	1060	1055
[redacted]ra Lanza	[redacted]	[redacted]
Montedison	137 25	140 50
Paramatti	2525	2575
Pierrel	1106	1110
Saffa ord.	4325	4350
Saffa risp.	3880	3800
SAIAG	[redacted]	1292
COMMERCIO		
Rinascente ord.	[redacted]	380
Rinascente priv.	[redacted]	278
Silos Genova	6150	5450
COMUNICAZIONI		
Alitalia priv.	1300	[redacted]
Autostr. To-Mi	[redacted]	7450
Italcable	9709	9700
NAI	138	[redacted]
SIP	1270	1225
ELETTROTECNICI		
M. Marelli	820	820
M. Marelli risp.	747	747
FINANZ[redacted]		
[redacted]	[redacted]	220
Borgosesia ord.	6800	6800
Borgosesia risp.	[redacted]	4000

Titoli	26-3	24-3
Centrale	5680	5850
Centrale risp.	3380	3400
[redacted]	42	42
Fiscambi	2750	2700
Gim	3200	3200
IFI priv.	4115	4255
IFIL	4400	6100
Invest	3175	3175
Mittel	1500	1500
[redacted]	2870	2920
Pirelli S.p.A.	1510	1510
Pirelli S.p.A. risp.	1420	1450
SAROM	3050	3100
Schiapparelli	880	880
SME	2975	2975
SMI	2500	2500
[redacted]	1000	1000
STET	1130	1130
[redacted]		
B.I.I. ord.	840	840
B.I.I. risp.	820	820
Condotte Acqua	208	208
Fer-Co	208	213
Gen. Imm. Sogene	[redacted]	[redacted]
I.P.I.	[redacted]	1885
ISVIM	[redacted]	24500
Risanam. Napoli	[redacted]	12800
[redacted] - [redacted]		
Castagnetti	1045	1045
Fiat ord.	—	1920
Fiat priv.	—	[redacted]
[redacted]	[redacted]	5025
Graziano	735	735
[redacted]	2919	2930
Olivetti 1-4-81	2880	2880
[redacted]	2497	[redacted]
Westinghouse	[redacted]	[redacted]
[redacted] ED[redacted]		
[redacted]	435	435
[redacted]	280	295
[redacted]	[redacted]	29950
TESSILI		
Cantoni	6900	7000
Fisac	8650	8850
Fisac risp.	[redacted]	7600
Snia Visc. ord.	810	825
Snia Visc. priv.	—	—
DIVERSI		
Acque Potabili	3000	3000
CIGA	[redacted]	6650
CIR	[redacted]	14825
CIR risp.	[redacted]	[redacted]
[redacted]	130	118
Torino Nord	12	13
OBBLIGAZIONI CONVERTIBILI		
Ass. Gen. 12% 81/88	240	[redacted]
Centrale 13% 81/86	150	150
[redacted]	70	70
M.C. Erba 7% 73/88	—	—
M. Mont. 7% 73/88	67 50	67 50
[redacted] Olivetti 12% 73/88	81 75	255
M.S. Spirito 7% 73/88	[redacted]	340
Mira Lanza 12% 73/88	105	105
Pirelli 13% 81/91	109 30	110

[redacted] AZIONI A MILANO

(valori pervenuti alle ore 14)

Titoli	26-3	24-3
ALIMENTARI		
Alivar	3370	3380
Bonifiche Ferr.	30020	29600
Chieri & Forti	7090	7060
Eridania	13230	13250
Ind. Buitoni P.	4030	4030
Buitoni risp.	4130	4130
Ind. Zucchari	4630	4600
Milano Agr. Vit.	12300	12050
Sermide ord.	106 50	106
Sermide priv.	106 50	104 50
Sermide risp.	114 50	114
ASSICURATIVI		
Alleanza Ass.	[redacted]	38890
[redacted]	[redacted]	2225
C. Ass. Mi ord.	[redacted]	17210
C. Ass. Mi risp.	[redacted]	[redacted]
C. Latina ord.	[redacted]	1060
C. Latina priv.	870	880
FIRS	[redacted]	2630
FIRS risp.	[redacted]	[redacted]
Generali	[redacted]	[redacted]
[redacted]	22690	[redacted]
[redacted] Ital.	[redacted]	[redacted]
La Fondiaria	[redacted]	53000
RAS	[redacted]	131000
SAI	[redacted]	28700
SAI 1-5-81	27610	27650
SAI priv.	26350	26800
Toro Ass. ord.	[redacted]	17800
Toro Ass. pr.	[redacted]	15100
BANCARI		
B. Comm. Ital.	[redacted]	38900
[redacted]	[redacted]	36700
[redacted]	[redacted]	8801
[redacted]	[redacted]	4598
[redacted]	[redacted]	9580
[redacted]	[redacted]	9250

Titoli	26-3	24-3
Interbanca pr.	[redacted]	[redacted]
Mediobanca	[redacted]	80600
CARTARI-EDITORIALI		
Burgo ord.	[redacted]	4400
Burgo priv.	[redacted]	4670
De Medici	790	750
Mondadori pr.	[redacted]	6400
CEMENTI - CERAMICHE		
Cementir	[redacted]	[redacted]
Pozzi-Ginori	126	126
Pozzi-Ginori r.	119 50	119 50
Eternit	[redacted]	580
Eternit pref.	[redacted]	584 50
[redacted]	[redacted]	41900
Italcementi r.	[redacted]	43280
Unicem	[redacted]	19690
CHIMICI - GOMMA		
Caffaro	478	479
Caffaro r.	[redacted]	449
Farmit. Erba	6180	6299
[redacted]	[redacted]	[redacted]
Lepetit	34600	[redacted]
[redacted]	[redacted]	35300
[redacted]	[redacted]	[redacted]
[redacted]	[redacted]	138
[redacted]	[redacted]	6050
Pierrel	[redacted]	1101
Saffa	4300	[redacted]
Saffa risp.	[redacted]	3805
Siossigeno	18250	18520
COMMERCIO		
La Rinasc. ord.	379	379 75
La Rinasc. p.	276 25	276 50
[redacted]	[redacted]	[redacted]
Standa	2760	2739
Standa risp.	[redacted]	2443

Titoli	26-3	24-3
COMUNICAZIONI		
[redacted]	[redacted]	[redacted]
Ausiliare	9150	9100
Autostr. To-Mi	[redacted]	7405
[redacted]	[redacted]	[redacted]
NAI	136 25	[redacted]
[redacted]	[redacted]	1340
SIP	[redacted]	1254
ELETTROTECNICI		
Magneti M. ord.	[redacted]	[redacted]
Magneti M. risp.	757	757
Tecnomasio	190 50	190 75
FINANZIARI		
Acqua Marcia	2410	2410
Agricola	[redacted]	[redacted]
[redacted] IRBS	[redacted]	212
[redacted]	[redacted]	[redacted]
[redacted] o.	6780	[redacted]
Borgosesia r.	4001	4001
[redacted]	2165	2155
Buton	3450	3400
[redacted]	5678	5721
La Centrale risp.	3335	[redacted]
[redacted]	4510	4550
Fin. Breda	[redacted]	[redacted]
Finmare	48	49 50
Fiorex	1335	1340
Finsider	41 25	42
Fiscambi	[redacted]	[redacted]
Gemina	[redacted]	504
Generalfin	[redacted]	805
GIM	3230	3200
GIM risp.	2510	2450
IFI priv.	4140	4200
IFIL	[redacted]	6050
[redacted]	—	4425
Invest	[redacted]	3190
Italmobiliare	[redacted]	161000

Titoli	26-3	24-3
[redacted]	1463	1496
[redacted]	826	826
Pirelli & C.	[redacted]	2855
Pirelli SpA	[redacted]	1519
Pirelli SpA risp.	1461	1430
Reina	[redacted]	[redacted]
Reina risp.	[redacted]	[redacted]
[redacted]	8850	8680
[redacted]	3000	3000
SME	2965	[redacted]
SMI	2420	[redacted]
SMI risp.	[redacted]	1875
Stet	—	1135
Terme Acqui	1368	1388
IMMOBILIARI - EDILIZIA		
Aedes	[redacted]	8720
B.I.I. ord.	816	835
B.I.I. risp.	[redacted]	805
COGE	[redacted]	1655
Cogefar	[redacted]	[redacted]
Cond. Acqua	[redacted]	206 50
De Angeli Frua	[redacted]	17650
[redacted] Sogene	1899	1910
[redacted] Ed.	30400	30000
ISVIM	[redacted]	23800
La Milano Centr.	[redacted]	10850
[redacted]	[redacted]	[redacted]
Risanamento	[redacted]	12590
SIFA	[redacted]	[redacted]
[redacted]		
FIAT ord.	1910	1908
FIAT priv.	1425	1432
Franco Tosi	20275	20300
Gilardini	[redacted]	5010
[redacted]	[redacted]	[redacted]
[redacted]	[redacted]	2870
Olivetti priv.	[redacted]	[redacted]
Olivetti risp.	[redacted]	2790
Westinghouse	[redacted]	24500

Titoli	26-3	24-3
Worthington	2870	2610
MINERARI - METALLURGICI		
Broggi Izar	2920	[redacted]
[redacted]	[redacted]	[redacted]
Falck ord.	[redacted]	2995
Falck risp.	[redacted]	[redacted]
[redacted]	[redacted]	1255
La Magona	[redacted]	3895
[redacted]	715	705
[redacted]	3320	3380
TESSILI		
[redacted]	[redacted]	29 50
Cantoni	6680	6730
Cucirini	2390	2310
Cascami Seta	[redacted]	5371
Eliolona	[redacted]	2099
FISAC	[redacted]	8510
FISAC risp.	7880	7880
Linif. e Can. o.	[redacted]	2450
Linif. e Can. r.	[redacted]	1590
Marzotto ord.	2479	2490
Marzotto priv.	[redacted]	2652
Olcese Venez.	35 50	38
[redacted]	14090	14100
[redacted]	[redacted]	809
[redacted]	[redacted]	29950
Zucchi	3730	3770
[redacted]		
Acq. De Ferrari	[redacted]	3255
Acq. De Ferr. r.	3270	3160
Acque Potabili	[redacted]	3000
Calzat. Varese	2791	6880
[redacted]	[redacted]	3700
[redacted] Hotels	[redacted]	6651
[redacted]	[redacted]	14960
[redacted]	[redacted]	14950
[redacted]	[redacted]	130
Trenno	[redacted]	8493

PUBBLIMARKET

LA TUA AUTO USATA VALE ALMENO 800.000 LIRE.

COME.

Basta avere un'automobile usata, anche usatissima, purché funzionante e regolarmente intestata, e decidere di cambiarla con uno dei tanti modelli Citroën. L'auto verrà valutata minimo 800.000 lire e per quella nuova sono possibili rateizzazioni (con riserva di accettazione da parte dell'istituto di finanziamento).

DOVE.

Presso tutti i Concessionari e presso tutte le Officine ■ Vendite autorizzate Citroën.

QUANDO.

~~Solo dal 2 al 27 marzo.~~ SOLO FINO A DOMANI

PERCHE'.

La Citroën vuole agevolare tutti quelli che hanno perso, in ottobre, un'occasione come questa e la ripropone per permettere ad altri guidatori di provare il piacere di stare al volante di una Citroën.

CITROËN

NANDO GAZZOLO HA 53 ANNI

Nando Gazzolo e famiglia

Padre, fratelli e figli: tutti nello spettacolo con lui

IMPERIA — Suo padre, Lauro, era il caratterista che ha inventato il personaggio del vecchietto Mae West; il fratello, Virginio, già vincitore del premio Genesio, sta riscuotendo successo per la sua interpretazione del capitano in *Il padre* di Strindberg; il figlio Luca è regista, e lavora quest'anno in *Ispezione* di Ugo Betti con Salvo Randone; anche figlio Matteo è presto impegnato in tv in una novella di Pirandello. E lui, Nando Gazzolo, 53 anni, da più di 30 sulla breccia, 25 ne ha passati per l'Italia con la «Compagnia dell'Atto»: nei panni di Benedetto, il uno dei protagonisti di *Molto rumore per nulla*, di Shakespeare, regia e movimentata edizione di Augusto Zucchi.

La famiglia è grande, quindi, la sua vita a teatro: «*E' un mestiere che impone sacrificio, ma ce l'ho nel sangue, e mi esalta. E' duro, ma affascinante: offre anche parecchie soddisfazioni. Non mi sento di scoraggiare i miei figli dall'intraprendere questa carriera. Anche Giovanna, che ha solo 14 anni, sembra intenzionata a seguire questo spettacolo: e io non la ostacolerò*».

Ligure, nato a Savona, ha un grosso rammarico: quello di poter recitare soltanto di rado davanti al pubblico della sua regione. A Genova manca da una dozzina di anni, da quando, cioè, fu scritturato per una stagione dallo Stabile di Savona, è stato l'ultima volta nel '75: presentava *Chi ha paura ride* e *piede fortunato in amore*, di Dario Fo.

A Imperia è stato qualche giorno fa, invece: al Rossini «*Molto rumore per nulla*» è stata una grande simpatia. Perché Shakespeare? «*Lo reciterei sempre, da mattina a sera. E' un classico, che ha saputo anticipare i tempi. E' attualissimo ancor oggi. L'ho dentro fin dagli inizi. Ad affermarmi, infatti, sono riuscito con "Antonio e Cleopatra", nella compagnia Ricci-Magni, mentre questa divertente commedia l'avevo già interpretata una decina d'anni fa. Sono affezionato al testo, e mi ha fatto piacere riproporlo in lettura moderna e accattivante, come Zucchi*».

Con il palcoscenico, Gazzolo ha avuto anche qualche flirt. Dopo aver debuttato nel '48, a Milano, con Gandusio, nel '52 abbandonò all'improvviso la ribalta, per dedicarsi al doppiaggio cinematografico per quattro anni. Poi ha svolto un'intensa attività televisiva (da *Capitan Fracassa* a *I Buddenbrock*), è stato un volto notissimo, che reclamizza anche la qualità di un liquore.

Dal piccolo schermo non si è più fatto recentemente, ha partecipato al secondo episodio di *Casa Cecilia*, con Scala e Dettori, e, giovedì e sabato prossimo, apparirà con Delia Boccardo in *La trappola originale*, un giallo televisivo, trasmesso in due parti, alle 20,40 in prima rete tv.

«*Alla televisione sono fondo, sono grato. E' un mezzo questo mezzo, che pratico dall'epoca dei pionieri, che ho conquistato un mio spazio. E poi, consente ritmi di lavoro più blandi, che si riescono a conciliare con le esigenze familiari: per questo, a volte, mi sono distaccato per un periodo dal teatro*», conclude Gazzolo.

Stefano Delfino

Lotta di Pierini

TARANTO — *Il tribunale presieduto dal dott. Maggi, dopo aver visionato la pellicola in una saletta cinematografica, ha dichiarato la sua incompetenza territoriale a decidere in merito alla vertenza giudiziaria che ha per oggetto* Pierino medico della Saub *ed ha trasmesso gli atti alla procura della Repubblica di Roma dove il film sarebbe stato programmato in prima assoluta. All'udienza non era presente Alvaro Vitali che a «Pierino» deve molta della sua gloria cinematografica.*

Imputato nel procedimento è il produttore e autore del soggetto del film, Ugo Tucci, accusato dai produttori e dallo stesso Vitali contro tutti che hanno con l'attore un rapporto esclusivo per il ruolo di «Pierino» e dallo stesso Vitali di plagio, appropriazione di pregio altrui, concorrenza sleale e truffa nei confronti del pubblico.

L'iniziativa che ha portato al processo è stata di uno spettatore di San Severo (Foggia) il quale dopo aver visto a Taranto Pierino medico della Saub *ha presentato un esposto alla magistratura ritenendosi ingannato dal fatto che Vitali non compare nei panni di Pierino ma in quelli del dottor Gasparrone.*

E' stato poi il sostituto procuratore della Repubblica presso il tribunale di Taranto, dott. La Manna a disporre il procedimento nei confronti di Ugo Tucci il quale si difende parlando di «gravissimo attentato al cinema ed alla libertà di espressione» e dello stesso Vitali inventato di «nuovo» Pierino.

Donaggio: horror in musica

Il cantautore compone colonne sonore per i film di Brian De Palma

ROMA — Pino Donaggio? E chi lo conosce? Questo risponderebbero oggi molti giovanissimi, travolti dalle musiche e dai nuovi. Pino Donaggio, lì non benissimo i giovani, il suo negli anni '60, come cantautore. Tra i motivi più «Come sinfonia», «Io vivo», «Una casa in cima al mondo», «L'ultimo romantico».

Cantante e musicista melodica di ispirazione romantica, si ritirò volontariamente dall'arena dei pubblici quando irruppe nel mercato nuovo genere, quello fragoroso. Per uno che si presentava in punta di piedi e aveva studiato violino (che nelle sue canzoni spargeva un po' dappertutto come il prezzemolo), non c'era posto in un mondo sempre più rumoroso.

Donaggio, se si è ritirato dai campi di battaglia musicali, non per questo ha riposto le armi. Ha continuato a scrivere musiche, non più per canzoni, ma per film. E da allora ne ha fatti 22, fra italiani e americani, ma più questi che quelli. Da alcuni anni, poi, è il musicista preferito del regista americano Brian De Palma. A partire da *Carrie, lo sguardo di Satana* fino all'ultimo, *Blow Out* con John Travolta e Nancy Allen. «*Come funziona il lavoro?* — spiega —. *Vado ad Hollywood a vedere il film in fase di montaggio, o a leggere la sceneggiatura, o a discuterne col regista e quindi me ne torno nella mia Venezia e in tutta pace scrivo la musica*».

La prima esperienza con Brian De Palma fu *Hi, Mom*, un film quasi sconosciuto, ma che costituì per Pino Donaggio una specie di prova generale. A distanza di tempo fece altri film americani fra cui ricorda *Pirata* e *Il mulatto*, musicalmente più altri. Dice: «*Gli americani, quando hanno scoperto quello che sai fare e credono nel tuo lavoro, ti danno piena fiducia, in un certo senso ti lasciano carta bianca. Ci sono stati casi in cui alcuni registi e produttori hanno accettato di mettere la mia musica nei loro film senza nemmeno controllarla. Sorgono invece dei problemi se tu vuoi cambiare genere, perché allora cominciano a diffidare, a temere che vuoi imbrogliarli*».

Donaggio adesso ha quarant'anni, una bella barba brizzolata, baffoni alla Stalin, bellissime mani bianche, affusolate. Parla con voce profonda ma bassa, colloquiale. «*Farò anche le musiche del nuovo film di De Palma, quello che sta preparando sui sindacati americani. Con Brian ormai ci si capisce a volo, siamo diventati amici e la nostra collaborazione è molto stretta. Mi manda i copioni e mi chiede il mio parere. Bisogna ricordare che per gli americani la musica, nei film, è molto più importante di quanto lo sia per il nostro cinema*».

IL REGISTA BRIAN DE PALMA

Il regista italiano per il quale ha più lavorato è Marcello Aliprandi, per lui ha scritto il commento musicale di *Corruzione a palazzo di giustizia* e dell'ultimo, *Morte in Vaticano*. «*Oggi come oggi* — dice — *trovo molto più interessante comporre musiche per film. C'è anche una maggiore libertà artistica. Il tutto avviene in modo molto più semplice che per l'incisione di un disco. Qui devi continuare a passare gli esami. Ci sono decine e decine di persone che stanno lì ad ascoltare, a giudicare, a scuotere la testa, a chiedere modifiche, ognuno ha il dovere di dire la sua. E spesso alla fine la canzone che hai pensato ne esce maturata*».

«*Nel cinema invece è più semplice e sbrigativo. Il regista ti fa vedere il film o leggere il copione, tu pensi alla musica adatta, la componi e poi la fai sentire. Se va bene al regista è cosa fatta. Se non è del tutto convinto si concertano le modifiche. In genere si tratta di musica che deve sottolineare le azioni, di musica che deve dare delle emozioni. Certi film, specie i gialli, senza la musica perdono molto del loro mordente, della loro emozionalità. Il thrilling, privo di musica, è una cosa fredda, non ti dà brividi*».

Pino Donaggio aveva a suo tempo rifiutato di interpretare film musical-canori, ma è probabile invece che decida di farne uno, come attore, bensì come autore delle musiche. «*Mi è stato proposto* — dice — *di fare un musical, ci sto pensando su. Credo proprio che lo farò*».

Ha due figli, un maschio di 14 anni ed una femmina di 12. «*Il maschio da grande vorrebbe fare l'ingegnere elettronico e già si prepara. Ecco, non ha alcuna stima per me come cantante. Se mi rimettessi a cantare si vergognerebbe come un ladro. Fa di tutto perché i suoi compagni di scuola non sappiano chi sono e cosa faccio. Tutto il contrario è invece la bambina: ascolta i miei dischi, crede ancora nel mio mito e in quello di altri cantanti e di altri attori. E' venuto mio ospite per qualche giorno John Travolta. Lei era estasiata. Gli era continuamente attorno e alla fine mi ha detto che quelli erano stati i due più bei giorni della sua vita*».

Lamberto Antonelli

BRAD DAVIS (A DESTRA) E' IL TENENTE CAPUTO

Ancora storie dal Vietnam

Il film: «Bagliori di guerra»

Bagliori [redacted] guerra di Richard Heffron, con Brad Davis, Keith Carradine, Stacy Keach. Americano, guerra, a [redacted]lori (cinema Capitol).

Un altro film sul Vietnam: questa volta è stato tratto dal libro [redacted] tenente italo-americano Philip Caputo, partito volontario da Chicago nel 1965 e tornato un anno dopo sano [redacted] salvo, ma scosso assai. In lui c'è qualcosa del capitano Bruce Dern [redacted] Tornando a casa: *dalla linda provincia americana quella lontana guerra sembra di grande fascino, fatta apposta per solleticare gli spiriti più avventurosi, a patto che non [redacted] pongano troppi problemi ideologico-politici. La realtà invece, come costoro scopriranno a proprie spese, [redacted] molto diversa.*

Agli albori della presidenza Johnson, l'epoca [redacted] fatti nel film di oggi, «The Nam» [redacted] [redacted] *ancora il trauma collettivo americano che sarebbe diventato in seguito. [redacted]' quindi a [redacted] abbastanza leggero che i contingenti [redacted] marines diciannovenni vengono sbarcati l'uno dopo l'altro in Indocina. [redacted] [redacted] natura [redacted] la popolazione ostili, l'invisibilità [redacted] nemico, le marce forzate nella giungla, la calura infernale, le mine antiuomo che assottigliano i reparti senza neppure bisogno di una scaramuccia, contribuiscono a stravolgere non poco tutti quei giovinotti che si aspettavano qualcosa [redacted] più eroico.*

Succede poi che il tenente Caputo, durante l'occupazio[redacted] di [redacted] villaggio, si faccia saltare i nervi e proceda disinvoltamente all'assassinio [redacted] [redacted] civili, senza curarsi che siano o meno vietcong. A questo punto per lui ci sarebbe la fucilazione, [redacted] i superiori chiudono un occhio: invece della corte marziale, un rimbrotto e il rimpatrio.

Il film [redacted] condotto decorosamente — [redacted] film di guerra in mano [redacted] un americano [redacted] difficile che riesca male —, ma non trova spunti per andare al di [redacted] [redacted] [redacted] narrazione convenzionale. La delicata questione del Vietnam viene risolta con un antimilitarismo un poco di maniera: qualche ufficiale imbecille, tanti bravi ragazzi mandati [redacted] morire. Potrebbe insomma trattarsi di qualunque altra guerra. [redacted] rimane così fuori dal film di problema fondamentale: che tutti quei soldati, bravi [redacted] [redacted] bravi che fossero, non avrebbero dovuto trovarsi laggiù. [redacted] dg.

Buonasera [redacted] Bongusto

ROMA — Per [redacted] serie televisiva *Buonasera con...* [redacted] lunedì al 16 aprile andrà in onda sulla rete due [redacted] show di Fred Bongusto. Tre settimane [redacted] frequenza giornaliera esclusi il sabato [redacted] le domeniche. L'orario è quello di sempre, dalle [redacted] alle 19,40, [redacted] d'uso per questa fascia televisiva, ormai giunta [redacted] alti [redacted] d'ascolto. La trasmissione, attraverso uno spettacolo dagli schemi semplici, vuole offrire soprattutto musica [redacted] vivo. In quasi tutte le puntate sarà presente insieme con Fred Bongusto, anche [redacted] sua orchestra, formata [redacted] dieci elementi che lo accompagnerà nello svolgimento delle sue fantasie musicali.

La direzione dell'orchestra [redacted] [redacted] a José Mascolo, ma sarà anche lo stesso Fred Bongusto, [redacted] la sola chitarra, [redacted] presentare brevi fantasie sulla [redacted] musica vecchia [redacted] [redacted] Ogni puntata si apre [redacted] una [redacted] dell'autore molisano, [redacted] quale, oltre a ricordare i suoi vecchi successi, presenterà numerose canzoni tratte [redacted] suo ultimo «ellepì». con Fred ci sarà anche un gruppo [redacted] quaranta ragazzi.

La trasmissione [redacted] ambientata in [redacted] grossa discoteca che è anche un po' night-club. Fra gli interpreti [redacted] del programma ci [redacted] Dino Emanuelli, simpatico e bravo caratterista, nelle vesti questa volta di [redacted] [redacted] soprannominato Fred Astaire, maniaco fino all'ossessione [redacted] Broadway, del musical e del grande cinema di Hollywood.

Locandiera in giallo

«Delitto sotto il sole» il film dal romanzo di Agatha Christie

Delitto [redacted] [redacted] sole [redacted] *Guy Hamilton con Peter Ustinov, Maggie Smith, Nicholas Clay, Jane Birkin, James Mason, Diana Rigg. Giallo, inglese, colori (cinema Ambrosio).*

Implacabile come i suoi delitti e le sue pene, Agatha Christie torna ogni due-tre stagioni in technicolor per la versione d'uno dei famosi gialli. La tecnica della Signo[redacted] è di per [redacted] più teatrale che cinematografica: in genere parecchie persone, ivi comprese le vittime e i colpevoli, si trovano riunite in un luogo chiuso a sospettarsi e [redacted] spaventarsi.

Il grande schermo [redacted] i paesaggi e scolorisce le psicologie. [redacted] questo *Delitto sotto il sole* non manca certo l'inte[redacted] per lo svolgimento né la sorpresa per il finale. Tuttavia dà l'impressione di un compito in classe svolto con diligenza e poca [redacted] perché, si sa, i professori non amano le divagazioni. I professori [redacted] caso cioè gli spettatori ringraziano perché l'azione risulta suggestiva e concentrata, non ringraziano perché [redacted] attori si riducono a eleganti manichini che [redacted] cambiano espressione nemmeno a rigirarli con le gambe all'in su.

L'eccezione in [redacted] [redacted] venzionalità [redacted] rappresentata dall'incisiva Maggie Smith, una sorta di *Locandiera* d'alta classe e [redacted] infimo passato che raggruppa in un albergo gli elementi più sgargianti della bella società internazionale. Attorno a [redacted] capricciosa attrice di musical che troverà la morte in pieno giorno su un'assolata spiaggia [redacted] Majorca, ruotano figure ambigue e vistose talora mosse da rancore [redacted] di lei: una coppia di produttori afflitti da [redacted] sua defezione, [redacted] giornalista che se ne vede bloccata [redacted] [redacted] capriccio la biografia a suo tempo concordata, [redacted] moglie di un gigolò che la circondò di attenzioni in pubblico, il suo [redacted] corretto marito e la figliastra umiliata [redacted] rango di cenerentola, un [redacted] che l'ha amata [redacted] non [redacted] mai ottenuto la restituzione d'un diamante dato in pegno nuziale ecc. ecc.

Ambiente elegante, con [redacted] Anni Trenta e melodie di Cole Porter; delitto e castigo con doppia contorsione [redacted] ritorsione; indagini faticose condotte [redacted] Peter Ustinov che parla [redacted] la gaia voce dell'ispettore Clouseau della «pantera rosa». [redacted] tutto firmato senza svolazzi dall'inglese Guy Hamilton, che fu uno dei registi del serial «007».

p. per.

Un classico Christie

Agatha Cristhie [redacted] che scrivere romanzi gialli è [redacted] sfornare salsicce: «Io [redacted] una perfetta macchina sfornasalsicce». *Questo* Evil under the [redacted] *(tradotto in italiano con il titolo di* Corpi al sole*), dal quale è tratto [redacted] film* Delitto solo il sole, *non fa [redacted] cezione alla regola. E' una perfetta* «salsiccia», *cucinata con tutti gli ingredienti che hanno fatto meritare alla Cristhie il soprannome [redacted]* «regina del [redacted]».

Una località [redacted] villeggiatura, l'isola del Contrabbandiere, frequentata dalla buona borghesia inglese; un'atmosfera carica di pettegolezzi [redacted] avvelenata da meschine rivalità sentimentali; [redacted] personaggio strano [redacted] [redacted] poco goffo, [redacted] piccolo detective belga Hercule Poirot («Ho sistemi tutti miei, ordine metodo e celluline grigie...») *che deve far luce [redacted] [redacted] incomprensibile delitto.*

Pubblicato nel 1941, Corpi al sole *[redacted] uno dei romanzi più classici [redacted] forse più felici della Cristhie. Perfettamente a suo agio nel descrivere ambienti «snob» dove germogliano malignità [redacted] invidie, insuperabile nel districarsi in trame amo[redacted] che sfociano in terribili risentimenti e gelosie, la «regina [redacted] delitto», riesce ad architettare una intricata storia, che fin [redacted] prime battute assume i contorni [redacted] tragedia:* «Certo, questo [redacted] [redacted] luogo di villeggiatura [redacted] tico e tranquillo — *dice Poirot* —. Il sole brilla e il mare [redacted] un incanto. Ma lei dimentica, signorina Brewster, [redacted] il male si annida dovunque, sotto [redacted] sole».

[redacted] Poirot, [redacted] in questo ro[redacted] si trasforma in filosofo sputa-sentenze («Nessuno può fermare il destino: ciò che deve accadere è inevitabile»), *ha perfettamente ragio[redacted] Una mano criminale uccide la signora Arlena Marshall,* «perfetta [redacted] una statua, bellissima [redacted] superba...». *Chi [redacted] stato? E perché? La polizia brancola nel buio. E Poirot, arrivato sull'isola per concedersi un meritato riposo, deve alzarsi a malincuore dalla sedia a sdraio [redacted] cominciare [redacted] indagini. Lunghi interrogatori, osservazioni acute, le psicologie dei personaggi svelate negli angoli più segreti.*

Corpi [redacted] sole [redacted] *prima di tutto un romanzo «statico». Come ogni poliziesco classico che si rispetti [redacted] imperniato sui sottili ragionamenti del detective-protagonista. Poirot osserva, ragiona, deduce. E' [redacted] ragioniere del delitto che preferisce il pensiero all'azione. L'assassino è astuto, [redacted] nelle ultime pagine cade nella rete.*

E Poirot trionfa. [redacted] più nel libro che sullo schermo. E' il «vizio» della Cristhie. Le [redacted] sono «salsicce» un po' particolari: [redacted] addicono più alla lettura che [redacted] al cinema.

m. a.

«Oh Cin-ci-là, oh Cin-ci-là i fiori son le tue catene...»

Stasera comincia all'Alfieri il Festival dell'Operetta

[redacted] — Da questa sera [redacted] Teatro Alfieri comincia [redacted] «27°» [redacted] dell'operetta. [redacted] [redacted] compagnia [redacted] Alvaro Alvisi. Quattro i [redacted] in programma: «Cin-ci-là» [redacted] Lombardo e Ranzato (26, 27 e 28 marzo); la «Vedova allegra» [redacted] Lehár (30-31 [redacted] 1-2-3 [redacted] 4 aprile); «Donne viennesi» [redacted] Lehár (6-7 e 8 aprile); «Il Paese dei Campanelli» [redacted] Lombardo e Ranzato (10-11-12 aprile).

Puntuale come il vento di marzo torna l'operetta. Sempre vivace nonostante l'età, capricciosa nelle storielle e nella banalità delle trame, ma ancora deliziosa nella musica. La ospita il teatro Alfieri, come vuole la tradizione di Torino; a portarla sul palcoscenico è la compagnia di Alvaro Alvisi, nutrita équipe di artisti in grado di offrire uno spettacolo di buon livello, fatto apposta per accontentare tutti i gusti.

Chi andrà a vedere Cin-ci-là *[redacted] la* Vedova allegra? *Chi vuole riascoltare le girandole musicali [redacted] Lombardo [redacted] Lehár; chi chiede un paio d'ore [redacted] divertimento spensierato [redacted] in santa pace; i giovani, che, incuriositi dall'«oggetto misterioso» [redacted] cui hanno sentito tanto parlare da babbi e nonni, sono disposti [redacted] spiccare il gran salto per farsi contagiare [redacted] una «malattia» che non li lascerà più.*

L'operetta vive [redacted] continua [redacted] prosperare. Sarà melensa fin che si vuole, leggera, magari troppo frivola, però funziona. Non [redacted] che farsene degli intellettualismi «snob» del cabaret; [redacted] noiosa della prosa, meno impegnata dell'opera. E può contare sulla musica.

La bella musica [redacted] come l'oro: non arrugginisce negli anni. [redacted] critici possono anche sbraitare, gli intellettuali con la puzza al naso possono tranquillamente scrivere che le marcette di Lehár sono «bibite zuccherate senz'alcol [redacted] [redacted] nerbo», *[redacted] i piccoli capolavori di Strauss, Offenbach e Kálmán (per [redacted] parlare [redacted] Suppé, Benatzky [redacted] lo stesso Lehár) [redacted] raffinati gioielli [redacted] melodie trascinanti, cesellati con musica incantevole.*

[redacted] l'operetta italiana? Si difende con molto onore. Non ha prodotto capolavori [redacted] lo Zingaro Barone [redacted] [redacted] Vedova allegra, *però occupa un posto di tutto rispetto nella storia [redacted] genere musicale.* Il paese dei campanelli, Cin-ci-là, L'acqua cheta, *sono piccole gemme [redacted] invenzione melodica che non sfigurano davanti ai titoli più famosi.*

[redacted] cartellone [redacted] questo «XXVII Festival dell'operetta» [redacted] [redacted] all'Alfieri, sembra fatto apposta per avvicinare e confrontare due generi: la malinconia intimista [redacted] valzer viennese (La vedova allegra), *le superbe marcette austriache* (Donne viennesi), *con la melodia italiana* (Il paese [redacted] campanelli e Cin-ci-là). *I quadretti austriaci, ordinati e lindi, [redacted] le atmosfere mediterranee dove le [redacted] profumano [redacted] mandorli fioriti.*

Tutte le quattro operette in cartellone so[redacted] da vedere. La preferenza va [redacted] certo alla Vedova, *la più classica. Valzer languidi; [redacted] tivi, arie, colori; atmosfere, giochi di note che [redacted] prestigiatore Lehár ha ricavato con [redacted] inesauribile [redacted] un cilindro [redacted] magia.* m. a.

EDEN
via P. Amedeo, 20 - T. 5300911
[redacted] DELL'ELEGANZA
[redacted] [redacted] con
RICHARD e MONICA
con sorteggio tra le dame di un [redacted]
ABITO DA [redacted]

EXPOCASA
TORINO ESPOSIZIONI
(ristorante 5° padiglione)
FESTIVAL DELLA CUCINA OLANDESE
oggi ore 19 - 22

DANZE LA [redacted]
ore 15,30 [redacted] [redacted] 21
GALA' DI PRIMAVERA
FIORI.... FIORI
Intermezzo Piano Bar....
COCKTAIL.... ACCORSI....
è di rigore cavalieri abito nero o blu [redacted] (camicia bianca) dame abito [redacted] [redacted] lungo

DU PARC
Il vero salotto di Torino
[redacted] [redacted] serata diversa prolungata
[redacted]
omaggi floreali alle Dame
Lunedì prossimo
[redacted]

TROCADERO
v. A. Doria, 9 - Tel 553771
[redacted]
Concorso internazionale da Londra, Parigi, Amsterdam, Rio, Vienna, Bangkok
[redacted] HOU-HOU
presenta FRANK [redacted]

FARO
Ore 21 serata elegante
org. A.N.A.S. e C.A.T.A.M.
libere a tutti, ricchi premi a sorte ed ai più eleganti

Nuovo PRINCIPE
Ore 21 MINISHOW
orch. Baby e i Gentlemen

Tanti Lied come teatrino

Concerto al Piccolo Regio

TORINO — *Il ciclo di conferenze e concerti denominato «Introduzione alla vocalità», organizzato congiuntamente dagli assessorati della Provincia e del Comune con fini didattici, ha avuto ieri sera al Piccolo Regio uno dei suoi momenti migliori grazie al recital offerto dal baritono Elio Battaglia accompagnato al pianoforte da Erik Werba. L'avvenimento si è presentato per alcuni aspetti sotto una luce di rara originalità, perché Battaglia e Werba costituiscono un duo veramente esemplare. Il titolo a programma era* Il Lied tedesco da Mozart a Strauss, *ed è noto come Elio Battaglia di questo genere musicale sia un cultore e un insegnante preclaro, ma non si è trattato solo di uno sfoggio di stile e di dottrina. I due musicisti sono infatti due rari campioni prima di tutto della affabilità e dell'intimismo che questa musica richiede.*

Erik Werba è un signore viennese un po' pingue dalla disciplinatissima chioma bianca; si siede al pianoforte con l'aria tranquilla e disimpegnata di un musicista da caffè concerto. Chi non lo conosce potrebbe prenderlo per una comparsa di un film, ma lui è una celebrità e nella sua lunga carriera ha accompagnato i più grandi cantanti del mondo. Dire che suona con naturalezza è poco, lui fa della musica ciò che vuole: allenta il ritmo, rinforza e affievolisce il suono come gli pare e lo plasma in maniera incomparabile secondo i profili della frase cantata. Si resta stupefatti e deliziati constatando che ogni musicista potrebbe imparare qualcosa da questo pianista bonaccione che possiede tutti i segreti dello stile.

Elio Battaglia dal canto suo canta i Lieder di Mozart, Beethoven, Schubert, Schumann, Brahms, Hugo Wolf, Mahler e Strauss con una verve che è una via di mezzo tra l'attore e il cantante. Il Lied è proprio questo, un piccolo dramma, un quadretto, una favola, una ninna nanna, una dichiarazione d'amore, una filastrocca, un lembo di vita che diviene in un istante un piccolo colpo di teatro, un attimo fuggente la cui bellezza non ha ancora finito di conquistarci che è già svanita.

Questo teatrino della fantasia è una tipica creazione viennese in cui si rimescolano gli estri di una civiltà composita e di un gusto sicurissimo sublimati da una musicalità tra le più vive e brucianti che sia dato immaginare e Battaglia con la sua intelligenza e la sua cultura, col suo carattere da siciliano immerso nelle ricercatezze della civiltà mitteleuropea, ne è un interprete ideale. Naturale quindi che il binomio costituito da lui e da Erik Werba offra frutti preziosissimi che deliziano il pubblico e lo inducono a meditare.

Enzo Restagno

L'infamia in scena

Buona prova del gruppo sperimentale promosso dal «Voltaire»

TORINO — *Uno scroscio di applausi è risuonato al termine della prima di* Storia universale dell'infamia *prodotto e presentato dal Cabaret Voltaire all'Eridano per il «meeting» dei teatri sperimentali.*

In Gianni Guaraldi, Susanna Fadini, Francesca e Federico Odling, Nino Lepore, Pietro Pignatti, Michele Villani e Manuel che si inchinavano alla ribalta forse sarà rimasto laggiù, in fondo in fondo al cuore, un pizzico di nostalgia: nostalgia dei fischi che accoglievano certi loro allestimenti, nostalgia delle polemiche che accompagnarono l'anno scorso dalla Biennale di Venezia all'Alfieri di Torino il frastuono di Ecce homo machina.

Stavolta invece l'animatore del gruppo, Edoardo Fadini, trascura i colpi bassi musicali e rilancia inaspettatamente la parola in una cornice serena, quasi casta. Il titolo si riferisce a un'opera di Jorge Luis Borges del '35, autore che con il suo inimitabile stile fatto d'intrecci tra invenzione-realtà e novella-saggio, si presta benissimo a un'esercitazione che al tempo stesso ne esalti e ne rinneghi la parola.

Ecco dunque quattro attori-musici in scena, bianchi nel trucco e nel costume come i fondali e gli strumenti, segnati a malapena nei contorni da un cono di luce che sfarfalla quasi uscisse da un proiettore cinematografico. Dovrebbe essere un omaggio a Borges che fu anche recensore di film ma si tratta in ogni modo d'un accorgimento per incatenare l'attenzione degli spettatori. Solo in un secondo momento si scoprirà che le immagini degl'interpreti sono raddoppiate da specchi posti in alto che ne danno una diversa prospettiva, né più né meno che se ci ritrovassimo a lezione di «proiezioni» nelle scuole medie oppure a una galleria per una mostra di Picasso che tra l'altro viene citato nelle numerose diapositive che arricchiscono il racconto.

Mentre i quattro interpreti dicono ognuno per conto suo una novella di Borges, una dolce e ossessiva musica di Rossini li accompagna in crescendo verso il cambiamento di aspetto e di significato che assumono a metà spettacolo. Cadono le vesti candide — c'è anche un duplice fugace nudo maschile — e tornano i «jeans» di tutti i giorni. Dalla prosa sottile di Borges si passa, senza vera motivazione, all'opera di Karl Kraus, il commediografo e giornalista austriaco che si consumò nel levare la voce contro gli opportunismi, le viltà e infine i nazismi dei paesi di lingua germanica.

Gli specchi non sono adesso che pallidi schermi per le figure divenute nostre contemporanee, non più angelicate nelle clamidi candide. La voce poi, spesso registrata e deformata, evoca immagini stridenti e controverse benché ormai non sia quasi più intelligibile. In platea serpeggia il disagio che il contrasto con la prima e tenera parte della serata acuisce di minuto in minuto.

Il buio sigla la fine della rappresentazione e l'esaurimento della parola. Il «mixage» di teatro-cinema-letteratura non sarà una novità fin dai tempi di Erwin Piscator né l'abolizione delle distinzioni tra registi-scrittori-interpreti è diversa rispetto alle esperienze «off» degli Stati Uniti. Però il gruppo di Fadini è incisivo, chiaramente ispirato dalle spiritose note rossiniane, addestrato da una conveniente serie di prove.

Piero Perona

Rinvio al Teatro delle 10

Stasera non avrà luogo l'inaugurazione al Nuovo

ENZA GIOVINE AL NUOVO

TORINO — **Con un repertorio esclusivamente italiano il Teatro delle Dieci annuncia la sua nuova stagione ospitata nella Sala Valentino del Nuovo: la prima recita, la novità, «I vani sentieri», di Florenza Rosso che doveva avvenire stasera subirà invece un rinvio alla prossima settimana, venerdì 2 aprile.**

I vani sentieri si basa sulle suggestive analogie rintracciate tra le opere di Ludovico Ariosto e Italo Calvino. Tuttavia non consiste in questo soltanto l'interesse della rappresentazione: sui due autori sono stati organizzati laboratori, gruppi di studio e dibattiti presso scuole e istituti della città e della regione. I risultati, coordinati dal Teatro delle Dieci, sono confluiti nello spettacolo.

Gli interpreti sono Enza Giovine, Susanna Maronetto, Franco Vaccaro, Giorgio Cappa, Bruno Frigerio, Mario Priore e il gruppo di mimi «La cipolla»; scene e costumi — anche questa è una piacevole novità — sono stati ideati da due allieve dell'Accademia di Torino, Leila Fteita e Paola Valsecchi, con il coordinamento di Antonio Giarrizzo; azioni mimiche di Carla Perotti; regia di Massimo Scaglione.

Scaglione, nella conferenza stampa tenuta stamane al Nuovo, ha confermato che un gruppo come il Teatro delle Dieci deve assolutamente qualificarsi sul piano delle scelte: *«Noi crediamo che gli autori italiani abbiano ancora voglia di scrivere per il teatro. Dopo il testo della Rosso metteremo infatti in scena una novità di Giovanni Arpino:* Oplà, maresciallo!*».*

Attesa anche per le riprese di ulteriori testi italiani: Levi e Bagnara tra gli altri.

Anniversario per i coniugi Bongiorno

MILANO — Serata spumeggiante a *Flash* malgrado il cambio della guardia con il commiato da una campionessa simpatica come Wanda Montanelli. Si è festeggiato il decennale del matrimonio di Mike e Daniela Bongiorno insieme ai loro due splendidi figli che dicono di non volere assolutamente da grandi fare il mestiere del padre. *«Allora dopo di me ci sarà il vuoto»*, mestamente commenta Mike, mentre Daniela in braghe dorate e gilè di raso rosso ride soddisfatta.

La campionessa aveva intuito da parecchi sintomi che questa volta il suo regno a *Flash* sarebbe finito. E' spuntato fra i concorrenti un tipo verboso, esibizionista, un playboy pentito, come si definisce lui, forse antipatico ma decisamente un personaggio e Mike non se lo è lasciato scappare. Emilio Mignini, di Ascoli Piceno, che ha come materia la squadra di calcio della sua città; ha 26 anni, è studente di giurisprudenza fuori corso e in attesa del servizio militare, disoccupato, aspirante attore. Certo non è un inibito; ma appena arrivato ha chiesto se la Rai pagava come trasferta l'aereo; si è indispettito perché non voleva aspettare Mike durante le prove e pretendeva che vi assistessero i suoi tre amici portati da Ascoli che lui chiama «i miei manager».

Mentre si era in diretta ha chiesto anche una birra, ben sapendo che il bar dello studio chiude quando la trasmissione comincia. Però è molto pronto, preparato e cerca di prendere in giro Mike ma con molto meno garbo e acutezza di quanto facesse ai suoi tempi Mariannini. Infilando subito le domande del primo round e anche quelle sui sondaggi Doxa ha al suo attivo ben due record: la somma vinta in una sola puntata: 14 milioni e 520 mila lire, e il numero di domande cui ha dovuto rispondere per meritarsela.

La ex campionessa va a casa con 35 milioni e rotti e sa già come impiegarli: è venuta sperando che il quiz le facesse guadagnare una popolarità più redditizia tale da costituire un trampolino di lancio per quello che è il suo vero scopo: diventare una cantante, ma sinora nessuna casa discografica si è fatta viva.

Adele Gallotti

rai RADIOTELEVISIONE ITALIANA
SEDE REGIONALE PER IL PIEMONTE
AUDITORIUM ore 21
Direttore
PETER MAAG
Violoncellista
ANTONIO MENESES
HAYDN - BEETHOVEN
Orchestra Sinfonica della Rai di Torino
Posto numerato L. 5.000
(Ingresso L. 3.000)

TEATRO CARIGNANO
Da domani sono in vendita i biglietti per
NIGHT TEATRO
Concerto in due tempi con
PEPPINO DI CAPRI
in scena il 31 marzo e 1° aprile
Tel. 544582 - 556246

NUOVO - SALA VALENTINO
tel. 655.552
da questa sera ore 21,15
IL TEATRO DELLE DIECI
I VANI SENTIERI
novità di Florenza Rosso
da Ariosto e Calvino

TEATRO MACARIO
Via S. Teresa 10 - Tel. 55.69.22
ore 21
Prosegue il successo de
«I ROSSI TESTIMONI MUTI»
2 tempi brillanti di Antonio Antoni
compagnia Nuovo Repertorio
Regia di P. G. Corrado

ITALIA - tel. 696.40.21
questa sera ore 21,15
GIPO
«N'aptit da sonador...»

LUNEDI' 29 ORE 21
al TEATRO NUOVO
TUXEDOMOON
in concerto
inf. Tel. 544383 - 655552

NUOVO - tel. 655.552
stasera ore 21 -
domani e domenica ore 16 e 21
MARIO E SAL DA VINCI
«'O scugnizzo e 'o signore»

NUOVO - tel. 655.552
martedì e mercoledì ore 21
CROWSNEST
MARTHA CLARKE, FELIX BLASKA, ROBERT BARNETT

DUCK BAKER
Tre livelli seminario
chitarra, jazz, blues, finger picking
inf. «Musica dal vivo»
tel. 3358424

MILLELUCI
P. Guala 147 - t. 616169
STASERA ORE 21,30
PINO CARUSO
Ingresso L. 10.000

RISTORANTE CABARET
LA CARRETERA
da LINO e NUCCIO
C. Vercelli 195 - Pren. 2050083
STASERA E DOMANI SERA
GIGI GULA
CARMEN
LOS RANCHEROS
MAGIC MARCO
MICHELE SPILLO

Sant'Agostino
V. S. Agostino 5 - T. 535.963
LUNEDI' 29 MARZO
ASTA PUBBLICA ALL'ALFIERI
MAESTRI
dell'800 e 900
Esposizione fino al 28/3
all'Hotel JOLLY AMBASCIATORI

DANZE CLUB 84
Ore 21 elegante trattenimento
di BALLO LISCIO
Torte per tutti

CAFFÈ CONCERTO SAN CARLO
Ogni venerdì Festival della canzone
Stasera ore 21
[illegible]
LUCIANO [illegible]
Prenotazioni tel. 011/515.317

GARDEN [illegible]
ore 21 venerdì elegante con
il sempre gradito Party
cavalieri: abito nero o blu scuro
dame: da sera lungo

ODEON [illegible]
ore 15 matinée
Fiori e cocktail offerto
ore 21 «STYLE - NIGHT»
alle signore in abito da sera
ingresso e consumazione gratuita

Rete uno

14 — **Philo Vance,** sceneggiato. **La fine del Greene,** con Giorgio Albertazzi. Regia di Marco Leto. Terza parte (registrazione effettuata nel 1974)
14,30 **Oggi al Parlamento**
14,40 **E' proprio necessario l'insetticida?,** documenti
15 — **Vita degli animali,** documentario. Ventitreesima ed ultima puntata: I signori della Savana
15,30 **Cronache dello sport**
16 — **Tg1 cronache,** attualità
16,30 **Tre nipoti e un maggiordomo:** Il demolitore, telefilm
17 — **Tg1 flash**
17,05 **Direttissima con la tua antenna,** varietà e attualità per i ragazzi
17,10 **Marco,** un cartone animato tratto dal racconto Dagli Appennini alle Ande, di Edmondo De Amicis - **Direttissima,** corrispondenza, attualità, spettacolo. Con: Un ciak per te, la troupe televisiva viene a domicilio per filmare il tuo problema
17,45 **The Jackson five,** un cartone animato con le avventure e le canzoni del celebre complesso: The Jackson Five nel Paese delle meraviglie
18,10 **Tutti per uno,** varietà presentato da Marta Flavi
18,30 **Spazio libero:** Biblioteca italiana ciechi: Il libro come futuro, attualità
18,50 **L'appuntamento con Barbara Boncompagni in Tre per Tre,** la trasmissione musicale condotta dalla figlia di Gianni Boncompagni prevede due gare, una di dischi e una di dilettanti della canzone. Tra gli ospiti di oggi troviamo: Michele Pecora, Eugenio Finardi e Goran Kuzminac
19,45 **Almanacco del giorno dopo**
20 — **Telegiornale**
20,40 **Tam Tam,** attualità
FILM 21,30 **Girandola,** di Mark Sandrich, con Fred Astaire, Ginger Rogers, Ralph Bellamy, Jack Carson, Clarence Kolb, Walter Kingsford. Usa musicale 1938 — *Uno psicanalista cura la fidanzata di un amico ma lei s'innamora di lui e deve ipnotizzarla per convincerla a sposare il fidanzato. All'ultimo si accorge di ricambiare, cede e la sposa*
22,50 **Grandi mostre:** Antonello da Messina al Museo Regionale di Messina. Documenti
23,25 **Telegiornale**

Rete due

14 — **Il pomeriggio - Frate Indovino - L'opinione**
14,30 **Mastro Don Gesualdo,** sceneggiato. Con Lydia Alfonsi, Sergio Tofano, Romolo Costa, Giuseppe Lo Presti, Salvatore Scalia. Terza puntata. Regia di Giacomo Vaccari (registrazione effettuata nel 1963)
15,10 In Eurovisione da Montgenèvre (Francia) - **Sport invernali:** Coppa del Mondo di sci: Slalom speciale maschile. Cronaca della seconda manche
15,25 **La storia dell'automobile,** documentario. Sesta puntata: Gli anni dell'abbondanza
16 — **Il primo Mickey Rooney:** Il campione, telefilm - **L'Apemala,** cartoni animati
16,55 **Helzacomic,** un programma di risate. Quarta puntata
17,45 **Tg2 flash**
17,50 **Dal Parlamento - Tg2 sportsera**
18,05 **Oggi medicina:** Esse, settimanale della salute. Il programma è dedicato ai temi dell'educazione sanitaria secondo l'ottica della prevenzione. Oltre ad argomenti specifici come le malattie stagionali o la patologia infantile, ampio spazio è anche riservato a problemi di politica della salute particolarmente connessi con la difficile attuazione della riforma sanitaria
18,50 **I re della collina:** Il pozzo secco, telefilm — *Pare che sotto il suolo cittadino ci sia il petrolio. Due esperti sostengono la cosa e convincono W. D. a scavare. Varie complicazioni in crescendo*
19,45 **Tg2**
20,40 In diretta dagli studi della Fiera di Milano: **Portobello,** mercatino del venerdì condotto da Enzo Tortora
21,55 **Micromega,** un programma di Ruggero Guarini. In cartellone oggi un'intervista immaginaria allo scrittore Céline
22,45 **La doppia vita di Henry Phyfe,** telefilm. Tredicesimo ed ultimo episodio: **L'ex prigioniero Phyfe** — *Il povero Phyfe stavolta è nei guai: spedito nel Texas in missione viene raggiunto da un agente nemico che lo imprigiona e lo costringe a bere veleno*
23,15 **Tg2 stanotte**
23,45 **Noi sconosciuti:** handicappati nel mondo: Un miracolo d'amore

Rete tre

17 — **Invito: L'età di Cosimo De' Medici,** film per la tv di Roberto Rossellini, con Marcello Di Falco, Virginio Gazzolo, Michel Bardinet, Piero Gerlini.
18,30 **L'orecchiocchio,** quasi un quotidiano tutto di musica
19 — **Tg3** - Intervallo con: **Poesia e musica**
19,35 **La solidarietà difficile:** Chiaromonte, un paese dentro di noi. Terza puntata. Viaggio alla ricerca di quelle tracce di sottosviluppo che un sociologo inglese aveva ravvisato alcuni anni fa nella mentalità degli abitanti di Chiaromonte
20,05 **Lo sport nei giochi popolari, ed è subito storia,** documenti. Decima puntata: storia degli italiani e ideali di pace. Si concludono oggi le dieci puntate dedicate allo studio dei giochi storici italiani. In programma: il carosello dell'Arma dei Carabinieri a Roma, la celebre partita a scacchi di Marostica e i giochi della gioventù al Foro Italico
20,40 **Aureliano in Palmira,** di Gioachino Rossini. Lirica
23,10 **Tg3**

Svizzera

14,25 Da Ginevra: **Curling, campionati mondiali femminili.** Finali, cronaca diretta
18 — Per i più piccoli: **Nolly e Noè,** cartoni animati di Grange Calveney e Bob Godfrey
18,05 Per i bambini: **Il labirinto,** un gioco col televisore realizzato da Jean-Charles Menier.
18,15 Per i ragazzi: **Leggende degli indiani del Canada,** telefilm. Terzo episodio: «L'uomo invisibile»
18,45 **Telegiornale**
18,50 **Fior di favole:** Le tre candele rosse, cartoni animati
19,20 **Le elezioni nel Canton Grigioni**
19,50 **Il Regionale,** rassegna di fatti e avvenimenti della Svizzera italiana
20,15 **Telegiornale**
20,40 **Reporter,** settimanale di informazione
21,40 **Il circo di Montecarlo:** VII Festival Internazionale
22,40 **Telegiornale**
22,50 **Lo sport:** in Eurovisione da Klagenfurt (Austria) campionati mondiali di hockey su ghiaccio. Gruppo B: Svizzera-Austria. Cronaca differita parziale - **Telegiornale**

Italia1 58-41-25-23 (Antenna Nord)

14 — **La grande vallata,** telefilm
15 — **Da qui all'eternità,** sceneggiato. Replica della dodicesima puntata — *Emily comunica al padre che non lascerà mai Jeff Prewitt anche se questi deve essere trasferito. Gli dice anche di essere incinta*
16 — **Mork e Mindy,** telefilm
16,30 **Bim bum bam,** per i ragazzi
18,30 **Robin Hood,** telefilm
19 — **Programma musicale**
19,25 **Il pescatore,** rubrica di pesca condotta da Max Del Frate
19,30 **Mork e Mindy,** telefilm
20 — **Lady Oscar,** cartoni animati
20,30 **Da qui all'eternità,** sceneggiato. Tredicesima e ultima puntata — *Warden disarma il maggiore Holmes e lo tramortisce. Fuggendo Warden accusa i sintomi di un attacco cardiaco ma riesce a raggiungere Karen prima di perdere i sensi*
FILM 21,30 **Colazione da Tiffany,** di Blake Edwards, con Audrey Hepburn, George Peppard.
23 — **Pugilato**
FILM 24 — **Da Berlino l'apocalisse,** Usa spionaggio 1966

Montecarlo

17,30 **Montecarlo news**
17,35 **Bob and company,** cartoni
17,55 **Anna e il suo re,** telefilm.
18,25 **Giocanzoniano,** giochi a premi e canzoni presentati da Roberto Arnaldi
18,55 **Shopping,** guida per gli acquisti presentata da Paola Protasi
19,10 **Telemenù,** una ricetta al giorno e utilissimi consigli di cucina presentati da Wilma De Angelis
19,20 **Combat:** Grido d'aiuto, telefilm
20,15 **Notiziario**
20,20 **Editoriale,** commento del giorno a cura del Giornale Nuovo
20,25 **Quotazioni:** oro e titoli
FILM 20,30 **L'assassino fantasma,** di Xavier Setò, con Teresa Gimpera, Jack Stuart. Italia giallo 1969 — *Due gemelli: quello ricco e affermato abbandona la moglie, mentre quello povero e umiliato ne diventa l'amante.*
22,10 **Oroscopo**
22,15 **Rotocalco,** settimanale sportivo condotto da Sandro Mazzola
23,15 **Notiziario**
23,20 **Editoriale,** replica

Capodistria

15,30 **Odprta meja,** confine aperto, trasmissione in lingua slovena. Replica
16 — **L'ispettore Bluey,** telefilm
17 — **Ciao ragazzi,** appuntamento con i più giovani: fiabe dei Paesi lontani, cartoni animati - Giochi primaverili - Lezione modello di educazione fisica
18 — **Sci:** in Eurovisione da Montgenèvre (Francia) **Coppa del mondo:** slalom maschile
19,30 **Temi di attualità**
20 — **Cartoni animati**
20,15 **Telegiornale - Punto d'incontro**
FILM 20,30 **Una violenta dolce estate,** di Herbert Butler, con Anthony Hopkins, Elizabeth Montgomery. Usa drammatico 1979 — *Una donna scopre di avere pochissimi mesi di vita e ha una grave crisi di disperazione. Il medico che la ha diagnosticato la malattia cerca di confortarla e lei finalmente scopre l'amore. I due si sposano e vivono felici un po' di tempo attendendo la fine inesorabile*
22,05 **Telegiornale - Tuttoggi**
22,15 **Alta pressione,** trasmissione musicale
Telegiornale - Tuttoggi

il meglio alla radio

UNO (FM 92, I)

14,28 **La voce dei poeti** di Leone Piccioni. Un programma a cura di Luigi Fantoni e Sergio Miniussi
15 — **Ermelone.** Radiopomeriggio di Lino Patti e Katia Sinò
16 — **Il Paglione.** Rotocalco sonoro di attualità culturale ideato e condotto da Giuseppe Neri
17,30 **Musiche di Max Bruch**
18,05 **Combinazione suono.** Programma di Wolfango Vaccaro
18,30 Torino Ruscitto presenta **Globetrotter.** Viaggio nel mondo dei 33 e 45 giri
19,30 **Radiouno jazz '82.** I piccoli complessi di Duke Ellington illustrati da Vittorio Castelli
20 — **Capro espiatorio.** Radiodramma di Keggy Leromm. Regia di Beppe Navello
20,20 **La giostra.** Cultura e società. Programma di Romolo Runcini
21 — In collegamento diretto con l'Auditorium della Rai di Torino **Stagione Sinfonica Pubblica 1981-'82.** Direttore Peter Maag, violoncellista Antonio Meneses
23,10 In diretta da Radiouno a cura di Gianni Bisiach **La telefonata** di Pietro Cimatti

DUE (FM 95,6)

14 — **Trasmissioni regionali**
15 — **Radiodue 3131** (II parte). Un programma d'intrattenimento in diretta
16,32 **Sessantaminuti.** Avvenimenti, attualità, curiosità e musiche del mondo dello spettacolo. Conducono in studio Sandro Merli e Claudia Di Giorgio
17,32 **Le confessioni di un italiano** di Ippolito Nievo. Lettura integrale a più voci diretta da Guglielmo Morandi
18 — **Le ore della musica** a cura di Laura Padellaro
18,45 **Il giro del Sole:** l'uomo e il suo rapporto con la natura «Gli automi» di Massimo Oldoni
20,05 **Mass-Music** ovvero la musica che è sempre piaciuta a tutti con qualche piccola parentesi di musica d'élite
22 — **Città notte: Firenze.** Testimonianze notturne sul vivere quotidiano

TRE (FM 98,2)

12 — **Pomeriggio musicale** a cura di Paolo Donati
15,30 **Un certo discorso.** Materiali di viaggio nel Mezzogiorno a cura di Pasquale Santoli
17 — **Spazio Tre.** Musica e attualità culturali presentate da Daria Galateria
19 — **I Concerti di Napoli.** Direttore Otmar Suitner
21,10 **Nuove musiche** «Nuovi spazi musicali». Presenta Paolo Renosto
23 — Arrigo Zoli presenta **Il jazz**

G. R. P. Canali 42-60-66

FILM 14 — **Anna,** di Alberto Lattuada, con Silvana Mangano, Gaby Morlay, Vittorio Gassman, Jacques Dumesnil. Italia, drammatico 1951 — *Una giovane suora, infermiera in un ospedale, riconosce in un ferito il giovane che doveva sposare una volta. Tormentata tra l'amore che sente rinascere e la sincerità della sua vocazione opta per quest'ultima. Il grande merito del film è nei brani musicali che lo accompagnano*
15,30 **La storia del signor Howard,** telefilm
15,55 **La donna bionica,** telefilm
16,50 **Grp spettacolo**
17 — **Allegra fantasia,** per i ragazzi
17,55 **Don Chuck il castoro,** cartoni animati
18,30 **Trider,** cartoni animati
18,55 **Matt and Jenny,** cartoni animati
19,25 **Grp flash**
19,35 **Grp attualità**
19,45 **Rubriche a cura di Marisa Ferraris**
20 — **La storia del signor Howard,** telefilm
FILM 20,35 **Sabrina,** di Billy Wilder, con Audrey Hepburn, Humphrey Bogart, William Holden, John Williams, Martha Hyer. Usa, commedia 1954 — *La figlia del cuoco di una grande casata va a Parigi e torna in America trasformata in una donna sofisticata ed elegantissima. I due ricchi padroni se ne innamorano contendendosela. Il più musone dei due cambia completamente carattere e la conquista*
22,20 **Skag,** telefilm
23,15 **Grp flash**
23,30 **La brigata delle ragazze squillo,** Usa, commedia
0,30 **Dai giornali di oggi**
FILM 1 — **I due orfanelli,** di Mario Mattoli, con Totò, Carlo Campanini, Isa Barzizza. Italia, comico 1947 — *A Parigi nella seconda metà dell'Ottocento due orfani trentenni scoprono i nomi dei loro genitori. Il primo è figlio del boia, mentre il secondo è figlio di in nobile spodestato da un losco individuo. Nella lotta per riconquistare titolo e patrimonio ne passano di tutti i colori*
FILM 2,30 **I racconti di Viterbury, le più allegre storie del Trecento,** di Edoardo Re, con Christa Linfer. Italia, commedia 1973
FILM 4 — **L'eroe della strada,** con Erminio Macario. Italia, commedia

Canale 5 Canali 32-36-43-61-69

14 — **Sentieri,** sceneggiato
FILM 14,45 **L'appartamento,** di Billy Wilder, con Jack Lemmon, Shirley MacLaine. Usa commedia 1960 — *Un impiegato comincia a fare una carriera strepitosa semplicemente imprestando il suo appartamento da scapolo ai dirigenti della società e venendo così a conoscere i segreti di tutti. Trova anche l'amore*
17 — **Capitan America,** cartoni animati
17,30 **Pinocchio,** cartoni animati
18 — **Thanser 5,** cartoni animati
18,30 **Popcorn,** musicale
19 — **Gemini man,** telefilm
20 — **Aspettando il domani,** sceneggiato
FILM 21,30 **Dimmi che fai tutto per me,** di Pasquale Festa Campanile, con Johnny Dorelli, Pamela Villoresi. Italia commedia 1976 — *Un agiato medico di Treviso si ritrova senza una lira per colpa della megalomania di suo suocero. Esasperato anche dalla moglie assillante, passa da un'amante all'altra*
FILM 23,30 **Il merlo maschio,** di Pasquale Festa Campanile, con Laura Antonelli, Lando Buzzanca. Italia commedia 1971

R.Tele Aosta Canali 62-31-35

15 — **Ironside,** telefilm
FILM 16 — **Uomini e squali,** di Bruno Vailati. Italia documentario 1976 — *Forse il più impressionante documentario del celebre oceanologo. Si vedono imprese veramente singolari portate a termine dalla sua troupe, tra enormi colonie di squali famelici in continua sfida a pericoli di ogni sorta. Memorabile la sequenza del risveglio di uno squalo addormentato effettuato semplicemente tirandogli la coda*
18 — **Ufo Diapolon,** cartoni animati
18,30 **Superclassifica show**
19,30 **Valle d'Aosta notizie**
19,45 **Piloti da corsa,** telefilm
20,15 **Cartoni animati**
FILM 20,45 **Fiamme sulla grande foresta,** di Joseph Kane, con Rod Cameron, Vera Ralston, Ray Collins. Usa drammatico 1957 — *Per potere mettere le mani su una foresta e sfruttarla senza curarsi dei danni che potrebbe provocare, un losco speculatore convince un suo collaboratore a corteggiare la proprietaria della medesima*
22,15 **Telefilm**
22,30 **Asta telefonica**

Telestudio (Retequattro) Canali 24-45

14 — **Dancin'days,** sceneggiato
FILM 14,45 **Tigrotto,** di Jerry Hopper, con Jeff Chandler, Laraine Day, Cecil Kellaway. Usa, commedia 1957 — *Un fantasiosissimo orfano di padre, figlio di una donna che lavora nella pubblicità, presenta a tutti un collega della madre spacciandolo per suo padre e dicendo che si tratta di un famoso campione di caccia grossa*
16,15 **Cartoni animati**
16,30 **Isabelle de Paris,** cartoni animati
17 — **Gli gnomi della montagna**
17,30 **Baldios,** cartoni animati
18 — **Gli invincibili,** telefilm
18,30 **Una strana ragazza,** telefilm
19 — **Mamy fa per tre,** telefilm
19,30 **Almanacco storico**
19,45 **Rocky Joe,** cartoni animati
20,15 **Charlie's Angels,** telefilm
FILM 21,15 **I misteri di Hollywood,** di William Castle, con Richard Conte, Julia Adams, Richard Egan. Usa, drammatico 1951
FILM 23,30 **Matu, una terrificante storia d'amore,** di K. Arthur. Usa, drammatico
FILM 1 — **Storia di una monaca di clausura,** con Catherine Spaak. Italia, drammatico

Quarta Rete Canale 22

FILM 14 — **La polizia non sarà informata,** film per la tv — *Un uomo crede che il cognato sia responsabile della morte di sua moglie e per vendetta gli rapisce il figlio. Nella gang però c'è un bandito che si affeziona al piccolo, lo aiuta a liberarsi e aiuta il padre a passare al contrattacco*
15,30 **Supercar,** cartoni animati
16 — **Lucy,** telefilm
17 — **Filmati musicali a richiesta**
FILM 18,15 **I figli di nessuno,** di Raffaele Matarazzo, con Amedeo Nazzari, Yvonne Sanson. Italia drammatico — *Una bieca e perfida nonna cerca di distruggere la felicità del nipote, reo, a suo parere, di essersi innamorato di una ragazza di condizione sociale inferiore. Fa di tutto per spargere dolore e ci riesce benissimo*
19,45 **Supercar,** cartoni animati
20,30 **Non è sempre caviale,** telefilm
FILM 21,30 **Per amore,** con Michael Craig, Capucine, Janet Agren. Italia drammatico 1976
23,15 **Telefilm**
0,30 **Telefilm**
FILM 1,30 **Film**

Teleradio city Canali 44-47

14,30 **Love boat,** telefilm
16 — **Operazione sottoveste,** telefilm
16,30 **Starzinger,** cartoni animati
16,45 **I cartoni animati di Hanna e Barbera**
17,15 **God Sigma,** cartoni animati
18 — **Heidi,** telefilm
19,35 **La famiglia Bradford,** telefilm
20 — **Starzinger,** cartoni animati
20,30 **Viva la gente,** varietà musicale condotto in diretta da Dino Crocco — *Oltre che ai dilettanti dello spettacolo e ai vari ospiti, lo show è anche aperto a chiunque desideri reclamizzare iniziative umanitarie di qualsiasi genere*
FILM 23,30 **La poliziotta fa carriera,** con Edwige Fenech, Alvaro Vitali, Mario Carotenuto. Italia commedia 1976 — *Divenuta poliziotta la figlia di un portinaio, assillata continuamente dal gelosissimo fidanzato, sbaglia una serie di operazioni rischiando varie volte l'espulsione dal corpo. Poi per caso contribuisce in modo essenziale alla cattura di un noto bandito e viene promossa*
FILM 1 — **Sexyclub,** Francia-Italia, dramma erotico 1979
— **Film**

Quinta Rete Canale 47

14,30 **Marco Polo,** cartoni animati
15 — **Star Blazers,** cartoni animati
15,30 **Documentario**
16 — **Thriller,** telefilm
FILM 17 — **I leoni di San Marco,** di Luigi Capuano, con Gordon Scott, Gianna Maria Canale. Italia, avventuroso 1963 — *Nella Venezia del XVII secolo il figlio del Doge in seguito alla tassativa proibizione fattagli dal padre di combattere contro i pirati continua a farlo travestendosi da semplice capitano e riportando svariate vittorie a più riprese. Durante le varie avventure s'innamora di una bella avversaria e infine la sposa rivelandole la sua identità*
18,30 **Marco Polo,** cartoni animati
19 — **Star Blazers,** cartoni animati
19,30 **Buonasera con...**
20 — **I grandi gladiatori,** telefilm
20,30 **Death Valley Days,** telefilm
21 — **Gran Bazar,** vendita in diretta di varia merce a prezzi scontatissimi condotta da Marisa Del Frate
23,15 **Paul Gauguin,** telefilm
0,15 **Telefilm**
0,45 **Mondo di notte,** telefilm

Videogruppo Canali 52-54-57

14,45 **Guida alla sopravvivenza,** piccoli annunci economici in diretta per telefono con Francesca Audero
15,30 **Angie girl,** cartoni animati
17 — **Conan,** cartoni animati
17,30 **Sasuke il piccolo Ninja,** cartoni animati
18 — **Campionato mondiale di calcio:** cronache del campionato di calcio tedesco
19 — **La città domanda,** filo diretto con il sindaco
19,30 **Videonotizie**
20 — **Uau!,** cartoni animati
FILM 20,30 **Perdono,** di Felix Feist, con Joan Crawford, Dennis Morgan, David Brian. Usa drammatico 1951 — *Una donna immischiata in affari poco puliti con una banda di gangsters trova aiuto e protezione nonché possibilità di redenzione presso un onesto medico. Il capo della gang cerca di coinvolgerla nuovamente ma non ce la fa*
22,30 **La dottoressa Erika,** telefilm
23,30 **Videonotizie**
FILM 24 — **Film,** titolo non pervenuto in tempo utile

Tele Subalpina Canale 46

17 — **Monkey,** cartoni animati
17,30 **La principessa Zaffiro,** cartoni animati
18 — **Ciao ragazzi,** appuntamento con i giovani
18,30 **Uomo, chi sei tu?,** rubrica di attualità
19 — **Jason e Toledo,** cartoni animati
19,30 **Appunti di vita diocesana,** rubrica di attualità religiosa
20,30 **Diario di un soldato,** telefilm
FILM 21 — **Film,** titolo non pervenuto in tempo utile
22,30 **Telefilm**
23 — **Piemonte podista**

Tv Flash Canali 39-26

17 — **L'edicola,** rassegna stampa
17,10 **Cartoni animati**
FILM 17,35 **La ragazza di Brema,** con Daniel Gelin. Francia drammatico 1958
19,15 **I giochi della gioventù**
19,35 **Cartoni animati**
20 — **Musicale**
20,45 **Flash attualità**
21 — **Musica a Torino**
21,30 **Contintasca**
FILM 22 — **L'attico,** di Gianni Puccini, con Catherine Spaak. Italia drammatico 1963 - **Flash attualità**

Rete Manila 1 Canali 37-44

13,30 **Telefilm**
FILM 14,30 **Le maledette pistole di Dallas,** di José Maria Zabalza. Italia western 1984
16,30 **Jolly,** giochi a premi
18,30 **Tarallucci e vino,** musica da Napoli
19,30 **Jerome,** sceneggiato
20 — **Arti marziali**
20,30 **Il soffio del diavolo,** telefilm
21,30 **Manon Lescaut,** sceneggiato
22,30 **Asta telefonica**

Studio Nord Canali 49-43

14 — **New York press operazione dollari,** di Don Chaffey, con Robert Ryan. Usa drammatico 1964
FILM 16,15 **Le bugie nel mio letto,** di Michel Deville, con Marina Vlady, Macha Meril. Francia commedia 1962
18,30 **Charlotte,** cartoni animati
19,15 **Canavese oggi**
FILM 20,50 **La moglie del professore,** di Tim Burstall, con J. Thompson. Usa drammatico 1976
22,30 **Canavese oggi**
FILM 23 — **Film,** titolo non pervenuto in tempo utile

Telecupole Canali 57-64

14,30 **Il tennis**
15 — **Hulk,** telefilm
18,30 **Kimba,** cartoni animati
19 — **Ciak...,** musicale
19,30 **Spazio 4**
20 — **Cartoni animati**
20,30 **Peyton Place,** telefilm
FILM 21,30 **La grande avventura del generale,** con E. O'Brien. Usa avventuroso 1952
23 — **Spazio 4**
FILM 23,30 **Cinque per l'inferno,** Italia guerra 1969
1 — **Motori no stop**

A3 Piemonte 33-25-27-71-39

FILM 14 — **Film,** titolo non pervenuto in tempo utile
15,30 **Le favole della foresta,** cartoni animati
16 — **Lulù dei fiori,** cartoni animati
17,30 **Hulk,** telefilm
17,30 **Cartoni animati**
18 — **Agente Pepper,** telefilm
19,20 **Immagini Fiat**
20 — **Giorno per giorno,** telefilm
20,30 **La bustarella,** giochi a premi presentati da Ettore Andenna
24 — **Telefilm**

STAMPA SERA

CRITICA
Capolavoro ★★★★★
Ottimo ★★★★
Favorevole ★★★
Discusso ★★
Mediocre ★

PUBBLICO
Eccezionale ●●●●●
Successo ●●●●
Consensi ●●●
Discordi ●●
Scarso ●

PRIME VISIONI

Ambrosio — c. Vitt. Emanuele 52, Tel. 547.007 — Lire 4000
Delitto sotto il sole, di Guy Hamilton, con Peter Ustinov, Jane Birkin, Colin Blakely, Nicholas Clay (G.B. - Colori) — Tratto dall'omonimo romanzo di Agatha Christie, l'astuto Poirot sulle tracce di misterioso assassino. Non viet. Giallo
15,20; 17,40; 20; 22,30 Prima visione

Ariston — v. Lagrange 21, Tel. 546.147 — Lire 4000
Lilly e il vagabondo, produzione di Walt Disney (Usa - Colori) — Torna sugli schermi la divertente e commovente storia d'amore fra la bella cagnolina di razza e il simpatico randagio. Illustrati splendidamente. Non viet. Disegno animato
Apertura ore 15,30 - ult. ore 22,40 Riedizione

Arlecchino — c. Sommeiller 22, Tel. 587.190 — Lire 4000
Ad Ovest di Paperino, di Alessandro Benvenuti, con i Giancattivi (Athina Cenci, Alessandro Benvenuti, Francesco Nuti (Italia - Colori) — Due sfaccendati salvano donna dal suicidio e iniziano con lei un viaggio nel surreale. Non viet. Commedia
16,30; 18,40; 20,35; 22,30 ★★ / ●●

Astor — v. Viotti 8, Tel. 519.516 — Lire 4000
Buddy Buddy, di Billy Wilder, con Jack Lemmon, Walter Matthau (Usa - Colori) - Tragicomiche vicende di un killer, intralciato nella sua missione da un ingenuo scocciatore. Non vietato Commedia
16,35; 18,40; 20,40; 22,40 ★★★ / ●●●●

Augustus — p. C.L.N. 749, Tel. 530.714 — Lire 4000
Attenti a quei P2, di Pier Francesco Pingitore, con Pippo Franco, Annamaria Rizzoli, Bombolo, Oreste Lionello, Giorgio Porcaro (Italia - Colori) - Berzellette e satiriche interpretazioni sul noto scandalo politico. Non vietato. Commedia
16,15; 18,20; 20,25; 22,30 ★ / ●●

Capitol — v. S. Dalmazzo 24, Tel. 540.605 — Lire 4000
Bagliori di guerra, di Richard Heffron, con Brad Davis, Keith Carradine, Michael O'Keefe, Stacy Keach (Usa - Colori) — Gruppo di commilitoni fra l'infernale realtà di tutti i giorni, vive i suoi sogni di gloria. Non viet. Guerra
16,35; 18,40; 20,40; 22,40 ★★ / ●●●

Centrale — D'ESSAI, v. C. Alberto 27, Tel. 540.110 — Lire 3500
Cercasi Gesù, di Luigi Comencini, con Beppe Grillo, Maria Schneider, Fernando Rey (Italia - Colori) — Giovane moderno con la sua bontà e pratica cristiana è inviso da tutti, anche alla Chiesa. Non vietato Commedia
16,30; 18,30; 20,30; 22,30 ★★★★★ / ●●●

Cristallo — v. Gaito 5, Tel. 650.71.93 — Lire 4000
Joss, il professionista, di Georges Lautner, con Jean-Paul Belmondo, Jean Desailly, Robert Hossein (Francia - Colori) — Killer dei servizi segreti è braccato dai suoi perché non deve più uccidere tiranno dell'Africa Nera. Non viet. Avventuroso
16,30; 18,30; 20,30; 22,20 ★★ / ●●●●●

Doria — v. Gramsci, Tel. 542.422 — Lire 4000
Ricche e famose, di George Cukor, con Jacqueline Bisset, Candice Bergen (Usa - Colori) — Storia di una lunga amicizia, risentimenti e gioie, fra due donne: una casalinga appagata, l'altra irrequieta scrittrice. Non viet. Commedia
16; 18,15; 20,25; 22,35 ★★★ / ●●●●

Gioiello — v. C. Colombo 31, Tel. 500.760 — Lire 4000
Ragtime, di Milos Forman, con Howard E. Rollins, James Cagney (Usa - Colori) — Nei primi anni del secolo, pianista negro per vendicarsi di un oltraggio, si dà alla guerriglia dinamitarda. Non vietato Drammatico
16,30; 19,20; 22,15 ★★ / ●●●●

Keller — STUDIO, v.le Mad. Camp. 1, Tel. 215.613 — Lire 4000
Chiamami Aquila, di M. Apted, con John Belushi, B. Brown (Usa - Col.) — Ultime vicende del comico americano; al termine «El Capitan» di Fred Padula; ore 18,30 **Professione Giocattolo**, di F. Veber, con P. Richard. Commedia
Proiez. unica ore 21,15 ★★★ / ●●●●

Ideal — c. Beccaria 4, Tel. 541.523 — Lire 4000
Più bello di così si muore, di Pasquale Festa Campanile, con Enrico Montesano (Italia - Colori) - Ex carcerato per aiutare la famiglia intraprende la professione del travestito. Dal romanzo di Antonio Amurri. Viet. 14 Commedia
16,20; 18,25; 20,25; 22,30 Prima visione

Lilliput — v. XX Settem. 15 bis, Tel. 537.100 — Lire 4000
Heavy metal, di Gerald Potterton (Usa - Colori) — Cinque storie di fanta-horror ispirate a famosi fumetti francesi, in cui predomina il tema dell'amore fra una bella e un robot. Viet. 14. Disegno animato
15,10; 17; 18,50; 20,40; 22,30 ★★★ / ●●●●

Lux — Gall. S. Federico, Tel. 541.283 — Lire 4000
Eccezzziunale...veramente, di Carlo Vanzina, con Diego Abatantuono, Stefania Sandrelli, Teo Teocoli, Massimo Boldi (Italia-Colori) - Tre diversi episodi, incentrati su altrettanti tipi di tifosi italiani: milanista, interista e juventino. Non viet. Comm.
16,35; 18,40; 20,40; 22,40 ★★ / ●●●●●

Nazionale — v. Pomba 7, Tel. 518.850 — Lire 4000
Paradise, di Stuart Gillard, con Willie Aames, Phoebe Cates (Usa - Colori) - Dopo «Il tempo delle mele» e «Laguna blu» un'altra storia d'amore fra adolescenti, con tanta musica e bei paesaggi. Non vietato Commedia
15; 16,40; 18,35; 20,30; 22,30 ★ / ●●●

Olimpia — v. Arsenale 31, Tel. 532.448 — Lire 4000
La pazza storia del mondo, di Mel Brooks, con Mel Brooks, Dom De Luise, Madeline Kahn, Harvey Korman (Usa - Col.) — Satirica interpretazione del mondo, attraverso alcuni significativi periodi storici. Non viet. Commedia
16,30; 18,30; 20,30; 22,30 ★★ / ●●●●●

Reposi — v. XX Settembre, Tel. 531.400 — Lire 4000
La casa stregata, di Bruno Corbucci, con Renato Pozzetto, Gloria Guida, (Italia - Colori) — Promessi sposi trovano bellissima casa a prezzo irrisorio. Equivoci e guai manifestano immediatamente che c'è qualcosa sotto. Non viet. Commedia
16,20; 18,30; 20,30; 22,30 ★ / ●●●●

Romano — Galleria Subalpina, Tel. 510.145 — Lire 4000
Anni di piombo, di Margarethe von Trotta, con Jutta Lampe, Barbara Sukowa, (Germania - Colori) — La storia di una nota terrorista tedesca, ricostruita attraverso i rapporti di amore-odio con la sorella. Leone d'Oro '81. Non viet. Drammatico
16,30; 18,30; 20,30; 22,30 ★★★ / ●●●●

Studio Ritz — v. Acqui 2, Tel. 830.521 — Lire 3500
La signora della porta accanto, di François Truffaut, con Gérard Depardieu, Fanny Ardant (Francia - Col.) — Ex amanti si ritrovano dopo dieci anni e riprendono la relazione, ma ormai sono entrambi sposati. Non viet. Drammatico
16,30; 18,30; 20,30; 22,30. ★★★ / ●●●●

Torino — Via Buozzi 6, Tel. 530.353 — Lire 4000
Il tempo delle mele, di Claude Pinoteau, con Claude Brasseur, Brigitte Fossey, Sophie Marceau (Francia - Col.) — Fresca e innocente storia d'amore fra due adolescenti con tanta voglia di divertirsi. Non viet. Commedia
15; 16,45; 18,45; 20,30; 22,30 ★★★ / ●●●●●

Vittoria — v. Roma 366, Tel. 561.789 — Lire 4000
La guerra del fuoco, di Jean Jacques Annaud, con Everett McGill, Rae Dawn Chong, Ron Perlman, Nameer El Kadi (Francia - Col.) — Dall'omonimo romanzo di J. H. Rosny Aine, la vita quotidiana dell'uomo primitivo. Viet. 14. Avventuroso
16,35; 18,40; 20,40; 22,35 ★★★ / ●●●●●

edizioni originali

Keller — STUDIO, v.le Mad. Camp. 1, Tel. 215.613 — Lire 4000
Thunderball (Agente 007 Operazione Tuono), di Terence Young, con Sean Connery (G. B. - Colori) - In lingua originale inglese, James Bond contro crudele ideatore di misteriosa base sottomarina. Non vietato. Avventuroso
Proiezione unica ore 18 Riedizione '70

Faro — v. Po 30, Tel. 832.214 — Lire 2500
Bollenti spiriti, di Giorgio Capitani, con Johnny Dorelli, Gloria Guida, A. Russo, L. Del Santo (Italia - Col.) — Fantasma di un castellano medievale, ancora vergine, si aggira per soddisfare le sue voglie. Non viet. Drammatico
16; 17,40; 19,15; 20,50; 22,30 ★★ / ●●●●

Fiamma — c. Trapani 57, Tel. 372.057 — Lire 2000
Un lupo mannaro americano a Londra, di John Landis, con David Naughton, Jenny Agutter, (Usa - Colori) — Due giovani americani in viaggio in Inghilterra vengono assaliti dal lupo mannaro: uno muore, l'altro diventa licantropo. V. 14 Horror brill.
20; 22,30 ★★ / ●●●●

La Perla — c. De Gasperi 26, Tel. 584.791 — Lire 3000
Fracchia la belva umana, di Neri Parenti, con Paolo Villaggio, Anna Mazzamauro, Lino Banfi (It. - Col.) — L'oscuro impiegatuccio è questa volta coinvolto negli equivoci creati dalla sua rassomiglianza con criminale. Non viet. Commedia
16,15; 18,15; 20,15; 22,30 ★★ / ●●●●●

Massaua — p. Massaua 9, Tel. 795.803 — Lire 2500
Innamorato pazzo, di Castellano e Pipolo, con Adriano Celentano, Ornella Muti (Italia - Colori) — Conducente d'autobus romano si innamora a prima vista di bellissima principessa in giro per Roma in incognito. Non viet. Commedia
20,30; 22,30 ★ / ●●●●●

Massimo — v. Montebello 8, Tel. 876.061 — Lire 2500
Ricchi ricchissimi... praticamente in mutande, di Sergio Martino con Pippo Franco, Renato Pozzetto, Edwige Fenech, Lino Banfi (It. - Col.) — Uomo contro nudisti e industriale concupito da emiro si ritrovano in pretura. Non viet. Commedia
20,10; 22,30 ★ / ●●●●

PROSEGUIMENTI

Acapulco — v. Donizetti 6, Tel. 651.264 — Lire 2000
Quella folle estate, di Z. Noy con J. Katzur, J. Segal (Usa - Colori) — Vicenda sentimentale e amore appassionato di una coppia di innamorati che vivono una lunga estate d'amore. Vietato 18. Commedia
20,40; 22,30 ★★ / ●●●

Arco-Inc. — c. Pr. Oddone 31, Tel. 484.621 — Lire 3000
L'assassinio di un allibratore cinese, di John Cassavetes, con Ben Gazzara, Timoty Agoglia Carey (Usa - Colori) — Proprietario di un night per un debito di gioco, uccide boss di San Francisco per conto di una banda. Non viet. Drammatico
20,30; 22,30 ★★★★ / ●●●●

Eliseo — p. Sabotino, Tel. 335.98.15 — Lire 2000
Il paramedico, di Sergio Nasca, con Enrico Montesano, Edwige Fenech, Leo Gullotta (Italia - Colori) — A infermiere, terroristi rubano un'auto di gran marca, coinvolgendolo in un'impresa criminale cui è estraneo. Non viet. Commedia
20,30; 22,30; ★★ / ●●●●

Puntodue — D'ESSAI, v. Garibaldi 30, Tel. 545.245 — Lire 3000
Eraserhead (La mente che cancella) di David Lynch (Usa - Colori) — Allucinante vicenda nel subconscio di un uomo, con strane avventure, spaventose visioni sfumate di horror. Non viet. Horror
16,30; 18,30; 20,30; 22,30 Prima visione

Selene — c. Belgio 53, Tel. 874.171 — Lire 2500
M.A.S.H., di Robert Altman, con Donald Sutherland, Elliot Gould, S. Kellerman (Usa - Colori) —. Chirurghi galanti e mattacchioni fanno indisciplinatamente il loro dovere nella guerra in Corea. Viet. 14. Commedia
20; 22,30 Riedizione '70

Statuto — v. Cibrario 16, Tel. 467.061 — Lire 2500
Il marchese del Grillo, di Mario Monicelli, con Alberto Sordi, Paolo Stoppa, Marc Porel (Italia - Colori) — Nella Roma papalina del primo '800, marchese fa da mediatore fra il Papa (suo amico) e il popolo. Non vietato. Commedia
★★★/●●●●●

ALFIERI
Da stasera ore 21
XXVII Festival dell'
OPERETTA
con ALVARO ALVISI
«CIN-CI-LA'»
ABBONAMENTO a 4 spett.
Cin-ci-là - Vedova allegra - Donne Viennesi - Paese dei Campanelli

Cabaret Voltaire — V. CAVOUR 7, Tel. 516046
E.T.I. Circuito Nazionale dei Teatri Sperimentali
CABARET VOLTAIRE presenta
la compagnia del PICCOLO TEATRO DI PONTEDERA
«UN PO PER NON MORIRE»
(veglia di Giacomo Puccini)
alle ore 21 dal 26 al 28 marzo
Sala Promotrice Belle Arti Parco Valentino

ALTRE VISIONI

CONTINENTAL (via Nizza 345, tel. 697.068): **Il paramedico**, con E. Montesano, E. Feneck non viet. or. 20; 22,30 Commedia

FORTINO (via Cigna 47, tel. 486.560): **Immacolata e Concetta l'altra gelosia**. Viet. 18 ap. 20 ult. 22,30 Drammatico

GIANDUJA MARIONETTE LUPI (via Santa Teresa 5, tel. 530.238): vedi teatri

HOLLYWOOD (corso R. Margherita 106, tel. 851.904): **1997 Fuga da New York**, Lee Van Cleef. Non viet. Fantascienza

NUOVO ODEON (via Venalzio 8, tel. 749.2362): **Papillon**. Techn. non viet. un film di F. J. Schaffner con Steve Mc Queen, Dustin Hoffman. Ap. 20 ult. 22,30. Avventuroso

SOCIALE (Corso Vercelli): **La soldatessa alla visita militare**, Edwige Feneck, Alvaro Vitali non viet. 20; 22,30 Avventuroso

ZETA RAGAZZI (via Cibrario 68, tel. 749.2907): **Excalibur**, di Boorman, con N. Williamson, N. Terry or. 20; 22,30 Avventuroso

ZONA CENTRO

ASSOCIAZIONE MOVIE CLUB (via Principe Amedeo 5/L, tel. 544.077): **Terrore metropolitano**, John Carpenter, **Fog**, con Janis Lee Curtis e Janet Leigh ore 18,30; 20,30; 22,30 Drammatico

PO (via Po 21, tel. 839.75.02): **Vestito per uccidere**, Angie, Dickinson, M. Caine Giallo

CROCETTA - S. RITA - MIRAFIORI

ADRIANO (via Sacchi 65, tel. 587.715): **I predatori dell'Arca perduta** Avventuroso

GIARDINO d'Essai (via Monfalcone 62, tel. 353.778): **Hallowen la notte delle streghe**, di J. Carpentier ap. 20 ult. 22,30 Horror

SMERALDO d'Essai (via Tunisi 92, tel. 390.711): Rassegna giallo-horror **Il fantasma del palcoscenico**, di Brian De Palma con P. Williams, W. Finley ap. 20 ult. 22,30 Musical horror

VINZAGLIO (corso D. Abruzzi 102, tel. 598.125): (Solo grandi film): **Amici miei** di P. Germi con U. Tognazzi A. Gell (a grande richiesta) 20; 22,30 Commedia

ZONA S. PAOLO

SAN PAOLO (via Cesana 80, tel. 372.637): ore 20 **Spettacolo teatrale**, domani **Lacrime napulitane**, con Mario Merola, Angela Luce Drammatico

ZONA FRANCIA

BERNINI (corso Tassoni 3, tel. 749.38.43): **Complotto di famiglia**, di A. Hitchcock, con Karen Black, B. Dern Giallo

ZONA NIZZA - LINGOTTO

CUORE* (via Nizza 56, tel. 687.668): **Il bisbetico domato**, Adriano Celentano, Ornella Muti or. 19,30; 22,15 Commedia

* Cinema a carattere parrocchiale.

LUCI ROSSE

MAFFEI (via Principe Tommaso 5, tel. 683.354): **Pornografia viziosa**. V. O. Col. Ap. 14,30 ult. 22,30. Ingresso 3500

METROPOL (via Principe Tommaso 6, tel. 650.5470): **Piaceri proibiti di una donna di classe**, or. 14,30; 16; 17,40; 19,10; 20,40; 22,30

ORFEO (piazza Carlina, tel. 439.6701): **Satan's possession american college**, (4° giorno) tech. ap. 15 ult. 22,30. Ingresso 3500.

PRINCIPE (via Principi d'Acaja 45, tel. 760.951): **Con la zia non è peccato** (ottavo giorno). Tech. ap. 15, ult. 22,30. Ingresso 3500

REGINA (corso Regina Margherita 123, tel. 530.885): **Minorenni supersex**

ALCIONE (c. Regina Margherita 134, tel. 287.400): **Super penetration love**, col. Ap. 14,30 ult. 22,30 segue strip-tease di Rita e Michelle ore 16,30; 18,30; 22,15. Ingresso L. 4000

ARTISTI EROTIC CENTER (Via Giulia di Barolo 24): **La mogliettina porno**

MILANO DOPPIA LUCE ROSSA (Via Milano 8, tel. 530.255): **Sexy a gogò**. Ingresso 2500.

ROMA BLUE PORNO (via San Donato 40, tel. 487.765): **Pornoshow a Montecarlo** ap. 15 ult. 22,20 Ingresso 2000

VITTORIO VENETO: (Piazza Vittorio Veneto 5, tel. 871.642) **Pornoerotic authology** techn.

ALEXANDRA (via Sacchi 18, tel. 511.293): **La provinciale a lezione di sesso** Helen Chantal or. 14,05; 15,45; 17,25; 19,05; 20,45, 22,30 Ingresso 1500

AMERICA (v. Fréjus 27 - tel. 446.764): **Il piacere è femmina** or. 20,30; 22,30

MAIOR (largo G. Cesare 105, tel. 287.974): **L'altro vizio della porno bocca** ap. 15 ult. 22,30

SPEZIA (via Nizza 170, tel. 696.3617): **Corpi bollenti d'amore** ap. 15 Ingresso L. 1200

CABARET VOLTAIRE (Via Cavour 7, telefono 516.046): tutti i giorni due film diversi dalle 16 alle 20 **Little blue girls, Sophisticated gomes**

CINECLUB (via F.lli Calandra 15, tel. 447.28.68): dalle 14,30 alle 24 **Derjet sel bums**. Novità assoluta. Ingresso riservato soci.

TEATRI

PICCOLO REGIO: «Attività Regio musica scuola» ore 10,30 proiezione film **Allegro non troppo** di B. Bozzetto.

ALFIERI (535.440): ore 21 Festival dell'operetta: **Cin-ci-là**, con A. Alvisi. Pren. cassa teatro.

AUDITORIUM: stagione sinfonica pubblica di primavera I Concerto ore 21: direttore Peter Maag, violoncellista Antonio Meneses. Haydn: Marcia in mi bemolle maggiore Hob: VIII.3 (per il Principe di Galles). Notturno n. 5 in do maggiore Hob: II.29 (per il Re di Napoli). Concerto in re maggiore Hob: VIIB.2, per violoncello e orchestra. Beethoven: Sinfonia n. 8 in fa maggiore op. 93. Orchestra sinfonica della Rai di Torino. Posto numerato L. 5000 (ingresso L. 3000).

ARALDO (v. Chiomonte 3): ore 17,30 Laboratorio Teatrale per adulti del Teatro dell'Angolo.

CABARET CENTRALINO (v. Rosine 16, tel. 837.500): ore 22 Franchini recital di Bruno Lauzi.

CABARET VOLTAIRE - TEATRO ERIDANO (c. Casale 106, tel. 832.086): E.T.I. Circuito Nazionale dei Teatri Sperimentali ore 21 1ª nazionale **Storia universale dell'infamia** (Gli ultimi giorni dell'umanità) da J. L. Borges e K. Kraus della compagnia del Cabaret Voltaire.

CABARET VOLTAIRE - SALA PROMOTRICE BELLE ARTI PARCO VALENTINO: E.T.I. Circuito Nazionale dei Teatri Sperimentali. Stasera ore 21 **Un po' per non morire** (veglia di Giacomo Puccini). Compagnia del Piccolo Teatro di Pontedera dal 26 al 28 marzo.

CARIGNANO - TEATRO STABILE: ore 20,30 la Compagnia di prosa del Teatro Eliseo presenta **I Masnadieri**, di Schiller, regia di Gabriele Lavia, con Umberto Orsini, Gabriele Lavia, Monica Guerritore, Pietro Biondi. Tel. 544.562 - 558.248. Ultimi 3 giorni.

ERBA: IV Rassegna regionale di teatro e cultura popolare: domani ore 21,15 la «Compagnia Comica Villafranchese» di Villafranca d'Asti in **Bestie grame**, di Angelo Benotto, regia di Angelo Benotto. Inf. tel. 690.467.

CINEMA S. PAOLO (Cesana 80): ore 21,30 Coop. Teatroltania presenta R. Liprandi e C. Rochira in **Uno e una**, da Kafka e Beckett, regia R. Cesa.

GOBETTI - TEATRO STABILE: ore 21 la compagnia Le Parole, Le Cose diretta da Lucia Poli presenta **Hall Mamma**, testo e regia di Stella Leonetti, musiche di Gaetano Liguori, tel. 544.562 - 558.248. Ultimi tre giorni.

GIANDUJA MARIONETTE LUPI: **La bella addormentata nel bosco**, per le scuole e visite al Museo. Inf. tel. 530.238.

ITALIA: ore 21,15 Gipo in **N'apiti da senader**, monologhi e canzoni vecchie e nuove di Gipo Farassino. V. Nizza 135, tel. 698.40.21.

INFERNOTTI: Gruppo Quattro Cantoni **Il tempo di B.**, di R. Sudano, ore 20,30.

MACARIO (tel. 558.922): ore 21 Comp. Nuovo Repertorio presenta **I rossi testimoni muti**, di A. Antoni. Regia di Pier Giuseppe Corrado.

IL BUONTEATRO: IV Dipartimento del Comune spettacoli teatrali per le scuole. Teatro Araldo ore 14,30 **Ciclessa** Cooperativa della Svolta «Il gran badò». Scuola materna via Lugaro 6 ore 10 **Gusci d'uovo** Cooperativa della Svolta «L'officina dei desideri».

IL BUONTEATRO: spettacoli serali: ore 21 **Ciclessa** Coop. della Svolta «Il gran badò».

MASSAIA-BORGHIERE: oggi riposo. Domani **Un ispettore in casa Birling**.

NUOVO - SALA VALENTINO: ore 21,15 il Teatro delle Dieci in **Vani sentieri**, novità di Fiorenza Rosso da Ariosto e Calvino. Inf. tel. 655.552.

NUOVO: ore 21 Mario e Sal da Vinci in **O scugnizzo e o signore**. Pren. c. M. d'Azeglio 17, tel. 655.552.

NUOVO SALA OFF: Centro cultura dell'immagine ore 21 proiezione di film non professionali.

TEATRO STABILE SETTORE SCUOLA RAGAZZI: Scuola Materna di piazza Basilicata 257. Ore 10 **C'era una volta**. Compagnia Nuova Opera dei Burattini.